

**INFORME TÉCNICO
DE PROSPECCIÓN ARQUEOLÓGICA**

PROYECTO ESIA CAT I

"Villa Guadalupana"



PROMOTOR

Hacienda El Hato, S.A.

Arq'lgo. Jonathan Hernández Arana
(Certificación 023-13 DNPC)

Panamá, Enero 2024

ÍNDICE

RESUMEN EJECUTIVO.....	2
DESCRIPCIÓN DEL PROYECTO.....	3
CONTEXTO ARQUEOLÓGICO DEL ÁREA.....	3
METODOLOGÍA Y RESULTADOS.....	5
HALLAZGOS.....	10
CONCLUSIONES.....	11
REFERENCIAS BIBLIOGRÁFICAS.....	12

RESUMEN EJECUTIVO

En el presente escrito se consignan los resultados obtenidos durante la etapa de evaluación arqueológica de campo llevada a cabo en un área de 2,742.64 m² del proyecto Villa Guadalupana, en El Marañón, Los Hatillos, corregimiento El Barrero, distrito de Pesé, provincia de Herrera. La evaluación arqueológica aquí presentada se realizó sobre la totalidad del terreno a ser intervenido para el desarrollo del proyecto. El promotor del proyecto es Hacienda El Hato, S.A.

El objetivo de la exploración consistió en:

1. Localizar materiales arqueológicos en un área de 2,742.64 m²
2. Evitar impactos negativos sobre los posibles recursos arqueológicos o históricos del área mediante su registro.
3. Cumplir con la legislación vigente en cuanto a
 - Ley 14 de 1982, modificada por la ley 58 de 2003.
 - Decreto Ejecutivo No. 1 del 1 de marzo de 2023 (que deroga al Decreto 123 de 14 de agosto de 2009)
 - Resolución 067-08 DNPH de 10 de julio de 2008
 - Ley 14 de 5 de mayo 1982, modificada por la Ley 58 de 7 de agosto 2003
 - Ley General de Cultura 2022



Imagen 1.- Localización del área del proyecto

En términos generales se puede establecer que el área a intervenir por el proyecto no representa ningún tipo de riesgo para sitios arqueológicos o patrimonio cultural debido a que durante la inspección no se localizaron restos arqueológicos de época prehispánica o colonial.

DESCRIPCIÓN DEL PROYECTO

El área del proyecto se ubica en los Hatillos, región central del corregimiento de El Barreno, del distrito de Pesé. Es un proyecto de desarrollo residencial que consiste en la construcción de seis (6) residencias unifamiliares de dos recámaras, en un predio de 2,742.64 m², que será dividido en lotes de 12.74 m de ancho por 45 m de largo (información proporcionada por el promotor del proyecto).

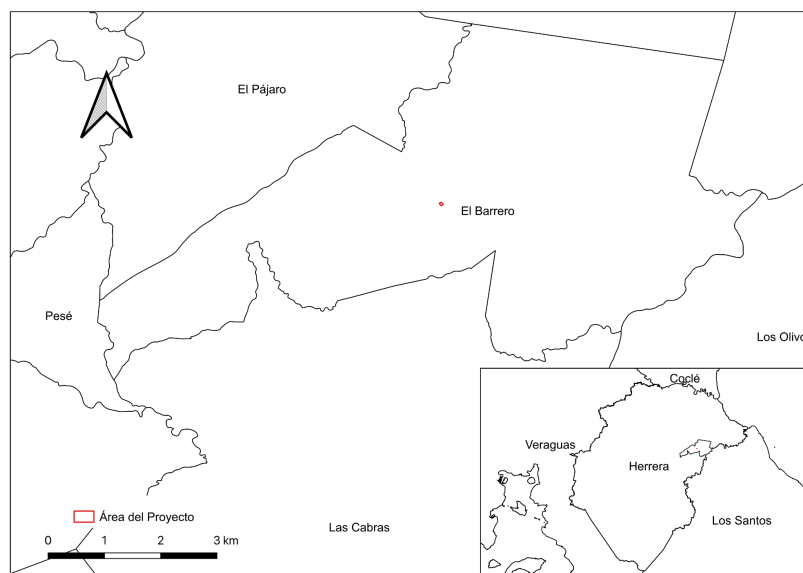

Imagen 2.- Imagen de ubicación del proyecto (información proporcionada por el promotor)

CONTEXTO ARQUEOLÓGICO DEL ÁREA

Las crónicas europeas que datan de la primera mitad del siglo XVI describen el territorio panameño subdividido y controlado por cacicazgos o jefaturas, donde al jefe principal se le designaba el título de queví (Isaza, 2013), que comprendía desde cientos hasta varios miles de habitantes. Según las crónicas, el área de la bahía de Parita fue descrita como un territorio que era controlado por el queví Parita, cuyo dominio territorial abarcaba los valles aluviales y zonas costeras que se encuentran entre los ríos Parita (anteriormente Asiento viejo) y La Villa (o río Los Mahizales, también conocido como Cubitá a finales del siglo dieciséis), un área aproximada de 381 km² (Isaza, 2013).

Las descripciones que hacen los españoles sobre el río Los Mahizales (río La Villa), hacen referencia a una región sabanera densamente poblada e imposible de penetrar sin ser descubierta (Isaza, 2013). Igualmente describen extensos campos cultivados de maíz, camote, zapallos y yuca. Las zonas costeras eran todas de grandes pesquerías (Isaza, 2013), y la producción de sal era de mucho provecho.

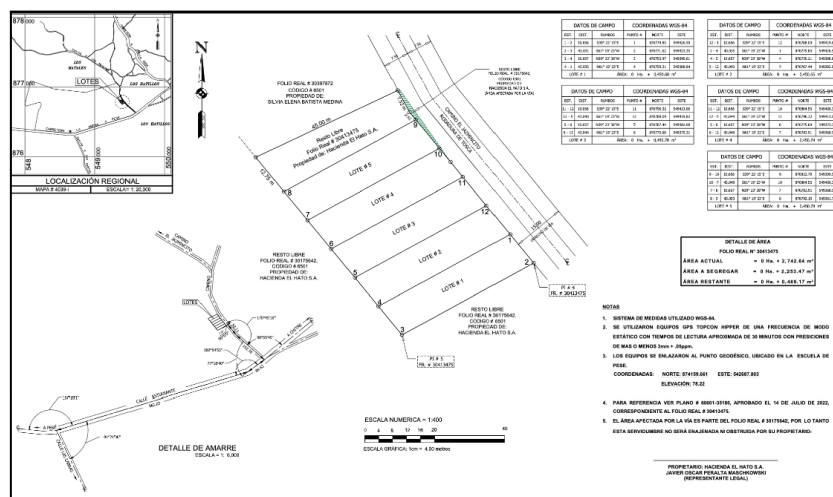
Arqueológicamente hablando la bahía de Parita es una de las regiones geográficas mejor estudiadas del país; las evidencias arqueológicas prehispánicas de su poblamiento son abundantes y muy longevas, los proyectos de investigación que se han desarrollado en la zona han permitido a los arqueólogos establecer una continuidad en la secuencia de

ocupación humana que se remonta desde el periodo Paleoindio (11000 a.C.) hasta el periodo de contacto (Cooke, 2005; Cooke y Ranere, 1992; Pearson y Cooke, 2007).

Para el curso bajo del río Parita, se conocen cuatro extensos sitios arqueológicos que contienen materiales culturales de la última fase de ocupación precolombina (Haller, 2008; Menzies, 2013), y las evidencias de la ocupación humana más antigua se han encontrado en el yacimiento arqueológico de La Mula-Sarigua (Pr-14) cercano a la desembocadura del río, en la orilla norte (Haller, 2008; Menzies, 2013; Locacio, 2013).

Como el primer trabajo arqueológico de gran importancia desarrollado en las proximidades del área de ubicación del proyecto; encontramos las excavaciones dirigidas por el arqueólogo Richard Cooke entre los años 1992 - 2002 en el sitio Cerro Juan Díaz, con el denominado Proyecto Arqueológico Cerro Juan Díaz, cuyos resultados expusieron distintos depósitos domésticos y de enterramientos de un período de ocupación entre los años 200 a.C. y 1640 d.C. (Cooke y Sánchez, 1998; Cooke, R., Sánchez, L., Isaza, I. y Perz, A., 1998).

Basado en los resultados de las excavadas en el sitio Cerro Juan Díaz y en la documentación etnohistórica, Richar Cooke propuso que el sitio cerro Juan Díaz formaba parte de un centro de gran influencia para esta región, y posiblemente representaba uno de los dos asentamientos principales del queví Parita descritos para el momento del contacto con los europeos.

En ese sentido, posteriormente fue desarrollado el proyecto arqueológico del río La Villa, este fue un estudio de patrones de asentamientos que buscó identificar la importancia del cerro Juan Díaz dentro del territorio controlado por el queví Parita (Isaza, 2019; 2013). Este proyecto se enfocó en analizar la naturaleza, organización y antigüedad de los yacimientos arqueológicos vecinos al cerro Juan Díaz y de los que estuviesen ubicados en el valle bajo del río La Villa para comparar sus características físicas con los datos etnohistóricos (Isaza, 2019; 2013). El área de estudio del proyecto se limitó a 3 km a través del cauce del río La Villa; y como resultado se documentaron un total de 34 sitios arqueológicos que fueron ocupados de manera continua y coetánea al cerro Juan Díaz, distribuidos sobre ambas márgenes del río La Villa.

La evidencia de ocupación humana más temprana para el valle bajo del río La Villa correspondió al periodo 200 a.C. a 250 d.C. (fase La Mula del periodo Cerámico Medio); y el patrón de asentamiento reportado es de tipo longitudinal a lo largo del río, con una tipología de cuatro niveles de yacimientos distribuidos de manera equidistante y definidos con base en la extensión máxima de artefactos y rasgo culturales (Isaza, 2019; 2013). También este estudio demostró, que, contrariamente a lo esperado y pese a que el sitio Cerro Juan Díaz cubre 100 hectáreas, este no fue el asentamiento prehispánico más grande en el curso de este río.

Por otro lado, para la cuenca baja y media del río Parita, Mikael Haller (2008) realizó un estudio de patrones de asentamientos con el objetivo obtener información acerca del surgimiento y desarrollo de los cacicazgos precolombinos y la relación entre las

interpretaciones arqueológicas y etnohistóricas en el área. El área de estudio de este proyecto cubrió un área de 104 km² a través del cauce del río Parita. Para la cuenca baja y media del río Parita Haller (2008) reportó una tipología de asentamientos de tres niveles; la cual difiere de lo reportado para los asentamientos del proyecto Río La Villa.

Según los resultados de su investigación, Hallar (2008), señala que el proceso de desarrollo de cacicazgos en el valle del río Parita muestra muy poco énfasis en controlar recursos de subsistencia importantes, como la tierra o el excedente de producción agrícola, más bien, parece haber estado basado más fuertemente en factores no económicos tales como la participación en redes de intercambio, y el poder de los caciques probablemente estuvo basado en alguna combinación de estrategias sociales y políticas, como la autoridad religiosa, la veneración de ancestros y el control sobre el ritual y las festividades (Haller, 2008).

METODOLOGÍA Y RESULTADOS

Se realizó una inspección técnica el día 23 de diciembre de 2023 en el sitio en donde se plantea desarrollar el proyecto. En primer lugar se realizó un recorrido de superficie de tipo intensivo y de cobertura total a partir de la definición de transectos paralelos distanciados entre 5 metros por toda el área del proyecto con la finalidad de localizar cualquier evidencia arqueológica de época prehispánica o colonial presente en la superficie. Posteriormente se realizaron 7 sondeos subsuperficiales de 15 cm de ancho y una media de 50 cm de profundidad distribuidos en el área con la finalidad de verificar tanto la presencia o ausencia de estratos culturales.

La zona evaluada se caracterizó por ser totalmente llana con escasa visibilidad sobre la superficie del terreno debido a la presencia de una cubierta vegetal constituida por matorrales de mediano tamaño acompañados también de pastos medios y rastrojos; por otro lado, en el extremo noreste se encuentra un área ya intervenida dentro de la cual se realiza la construcción de una residencia unifamiliar.



Imagen 3 y 4.- Vista general del área en dirección sureste (izquierda). Vista del área en dirección este (derecha)



Imagen 5.- Vista del área en dirección noroeste

A continuación se presentan los resultados obtenidos durante la etapa de evaluación arqueológica de campo llevada a cabo en el proyecto.

Sondeo 1

El sondeo 1 se ubicó en las coordenadas 17 N 549363 876790, en el extremo noroeste del predio. Para este sondeo se registraron dos capas. La capa I (0 - 10 cm) corresponde a un sedimento de color 7.5YR 4/3 (brown), de textura arcillosa. La capa II (10 - 50 cm) corresponde a un sedimento arcilloarenoso color 5YR 4/3 (reddish brown).



Imagen 6 y 7.- Inicio de sondeo 1 (izquierda). Fin de sondeo 1 (derecha)

Sondeo 2

El sondeo 2 se ubicó en las coordenadas 17 N 549383 876769. Para este sondeo se registró una sola capa (0 - 50 cm). La capa de este sondeo corresponde a un sedimento de textura arcilloarenoso color 5YR 4/3 (reddish brown).



Imagen 8 y 9.- Inicio de sondeo 2 (izquierda). Fin de sondeo 2 (derecha)

Sondeo 3

El sondeo 3 se ubicó en las coordenadas 17 N 549396 876756, en el extremo suroeste del predio. Para este sondeo se registraron dos capas. La capa I (0 - 15 cm) corresponde a un sedimento de color 7.5YR 4/3 (brown), de textura arcillosa. La capa II (15 - 50 cm) corresponde a un sedimento arcilloarenoso color 7.5YR 5/6 (strong brown).



Imagen 10 y 11.- Inicio de sondeo 3 (izquierda). Fin de sondeo 3 (derecha)

Sondeo 4

El sondeo 4 se ubicó en las coordenadas 17 N 549427 876776. Para este sondeo se registró una sola capa (0 - 50 cm). La capa de este sondeo corresponde a un sedimento de textura arcilloarenoso color 7.5YR 5/6 (strong brown).



Imagen 12 y 13.- Inicio de sondeo 4 (izquierda). Fin de sondeo 4 (derecha)

Sondeo 5

El sondeo 5 se ubicó en las coordenadas 17 N 549414 876793. Para este sondeo se registraron una sola capa (0 - 50 cm). Corresponde a una tierra arcilloarenosa de color 7.5YR 4/3 (brown).



Imagen 14 y 15.- Inicio de sondeo 5 (izquierda). Fin de sondeo 5 (derecha)

Sondeo 6

El sondeo 6 se ubicó en las coordenadas 17 N 549398 876781. Para este sondeo se registraron una sola capa (0 - 50 cm). Corresponde a una tierra arcilloarenosa de color 7.5YR 4/3 (brown).



Imagen 16 y 17.- Inicio de sondeo 6 (izquierda). Fin de sondeo 6 (derecha)

Sondeo 7

El sondeo 7 se ubicó en las coordenadas 17 N 549382 876801. Para este sondeo se registraron una sola capa (0 - 50 cm). Corresponde a una tierra arcilloarenosa de color 7.5YR 3/2 (dark brown).



Imagen 18 y 19.- Inicio de sondeo 7 (izquierda). Fin de sondeo 7 (derecha)



Imagen 20.- Ubicación de sondeos

HALLAZGOS

Durante los trabajos realizados en el área de estudio no se localizaron materiales arqueológicos. A continuación se presenta una tabla con las coordenadas de los sondeos realizados.

Tabla.-1: Sondeos realizados

Sondeo	Coordenada Este	Coordenada Norte	Hallazgos Positivo / Negativo
Sondeo 1	549363	876790	Negativo
Sondeo 2	549383	876769	Negativo
Sondeo 3	549396	876756	Negativo
Sondeo 4	549427	876776	Negativo
Sondeo 5	549414	876793	Negativo
Sondeo 6	549398	876781	Negativo
Sondeo 7	549301	876801	Negativo

CONCLUSIONES

Durante el recorrido de superficie y los sondeos subsuperficiales en el área en la que se realizó la inspección no se localizó ningún material de características arqueológicas.

En este sentido podemos concluir que los trabajos a realizar para la construcción del proyecto no representan ningún tipo de amenaza al patrimonio arqueológico del área y la región, por lo que es viable su realización.

En caso de que durante los trabajos de excavación o movimiento de tierra se localicen restos arqueológicos no identificados en el presente estudio se deberá detener momentáneamente las obras en el correspondiente sector y notificar a la Dirección Nacional de Patrimonio Cultural del Ministerio de Cultura para su respectiva evaluación.

REFERENCIAS BIBLIOGRÁFICAS

Cooke, R. (2005). Prehistory of native americans on the Central American Land-Bridge: colonization, dispersal and divergence. *Journal of Archaeological Research*, 13(2), 129-187.

Cooke, R. y Ranere, A. (1992). The origin of wealth and hierarchy in the Central Region of Panama (12,000-2,000 AP), with observations on its relevance to the history and phylogeny of chibchan-speaking polities in Panama and elsewhere. En F. W. Lange (ed.), *Wealth and hierarchy in the Intermediate Area*, (pp. 243-316). Washington D.C.: Dumbarton Oaks.

Cooke, R. y Sánchez, L. (1998). Coetaneidad de la metalurgia, artesanías de concha y cerámica pintada en Cerro Juan Díaz, Gran Coclé Panamá. *Boletín del Museo del Oro*, 42, 54-85.

Cooke, R., Sánchez, L., Isaza, I. y Perz, A. (1998). Rasgos mortuorios y artefactos inusitados de Cerro Juan Díaz. Una aldea precolombina del Gran Coclé. *Revista La Antigua*, 53.

Haller, M. (2008). *El Asiento Viejo y el desarrollo del cacicazgo del río Parita, Panamá*. Pittsburgh, PA: University of Pittsburgh Latin American Archaeology Publications.

Isaza, I. (2013). Los dominios sureños del cacicazgo de Parita en el Gran Coclé, Panamá: un estudio de patrones de asentamiento en el valle bajo del río La Villa. *Revista Canto Rodado*, 8, 115-132.

Isaza, I. (2019). Una perspectiva multidisciplinaria: el sello indeleble de la metodología arqueológica de Richard Cooke y su influencia en las investigaciones de la autora en el valle bajo del río La Villa y las islas del Parque Nacional Coiba, Panamá. *Cuadernos de Antropología*, 29(2), 1-20. *Revista del Laboratorio de Etnología* María Eugenia Bozzoli Vargas, Centro de Investigaciones Antropológicas, Escuela de Antropología, Universidad de Costa Rica.

Locacio, W. (2013). Organización de las unidades domésticas y fiestas comunales en la aldea de El Hatillo (He-4), Panamá. En Scott D. Palumbo, Ana Maria Boada Rivas, William A. Locascio, Adam C.J. Menzies (ed.), *Enfoques de escala múltiple en el estudio de la organización social y el cambio en el área istmo-colombiana*, (pp. 112-124). Universidad de los Andes Departamento de Antropología Bogotá; Center for Comparative Archaeology University of Pittsburgh Pittsburgh; Universidad de Costa Rica Editorial Universidad de Costa Rica San José.

Menzies, A. (2013). Una visión en múltiples escalas sobre la evolución de la complejidad social en el valle del Río Parita del Pacífico Central de Panamá. En Scott D. Palumbo, Ana Maria Boada Rivas, William A. Locascio, Adam C.J. Menzies (ed.), *Enfoques de escala múltiple en el estudio de la organización social y el cambio en el área istmo-colombiana*, (pp. 112-124). Universidad de los Andes Departamento de Antropología Bogotá; Center for

Comparative Archaeology University of Pittsburgh Pittsburgh; Universidad de Costa Rica
Editorial Universidad de Costa Rica San José.

Ranere, A. y Cooke, R. (2021). Late glacial and Early Holocene migrations, and Middle Holocene settlement on the lower isthmian land-bridge. Early Neotropical Hunter-Gatherers and the Dynamics of the Initial Peopling of Northern South America, 578, 20-34.
<https://doi.org/10.1016/j.quaint.2020.06.002>