

DIRECCIÓN REGIONAL DE PANAMÁ OESTE
Sección Forestal

INFORME TÉCNICO N° 345-2024
Informe Técnico de Inspección

1. GENERALES.

| | |
|-----------------------------------|--|
| MOTIVO DE LA INSPECCIÓN: | Inspección en conjunto para Evaluación de Estudio de Impacto Ambiental. |
| PROYECTO: | PLANTA DE PROCESO DE PESCADO FRESCO O CONGELADO VACAMONTE. |
| PROMOTOR: | GRUPO PANALANG-UNION, S.A. |
| FECHA DE INSPECCIÓN: | 15 de octubre de 2024 |
| UBICACIÓN: | julio Corregimiento de Veracruz, distrito de Arraiján, provincia de Panamá Oeste. |
| FECHA DE ELABORACIÓN DEL INFORME: | 16 de octubre de 2024. |
| PARTICIPANTES: | Por el Ministerio de Ambiente: - Migelis Pérez – SEFOR - Yohana Castillo – SEIA Por la Empresa Promotora: - Milagros Abrego - Evans Castro - Kenny Caballero |

2. OBJETIVOS.

Realizar inspección en conjunto para verificar el área donde se pretende desarrollar el proyecto **“PLANTA DE PROCESO DE PESCADO FRESCO O CONGELADO VACAMONTE”**. y corroborar la información proporcionada en el Estudio de Impacto Ambiental presentado, específicamente en el punto 6. Descripción del Ambiente Biológico, el punto 6.1.1. Identificación y Caracterización de las formaciones vegetales con sus estratos, e incluir especies exóticas, amenazadas, endémicas y en peligro de extinción; el punto 6.1.2. Inventario Forestal y el punto 6.1.3. Mapa de cobertura vegetal y uso de suelo a una escala que permita su visualización.

3. ANTECEDENTES.

A través del Memorando DRPO-SEIA-136-2024, fechado 9 de octubre de 2024, el Téc. Jean Carlos Peñaloza – jefe de la Sección de Evaluación de Estudios de Impacto Ambiental, hace formal invitación a la Sección Forestal, para la inspección técnica de evaluación al Estudio de Impacto Ambiental, Categoría I **“PLANTA DE PROCESO DE PESCADO FRESCO O CONGELADO VACAMONTE”**, a desarrollarse en Corregimiento de Vista Alegre, distrito de Arraiján, provincia de Panamá Oeste, presentado por **GRUPO PANALANG-UNION, S.A..**

DIRECCIÓN REGIONAL DE PANAMÁ OESTE
Sección Forestal

4. DESARROLLO DE LA INSPECCIÓN.

El día 15 de octubre de 2024, se realiza inspección en campo en compañía de los participantes señalados al inicio del informe.

El área donde se pretende desarrollar el proyecto en su mayoría, está conformada por gramínea y árboles dispersos con diámetros menores a 10 cm, de regeneración natural de la zona.

5. ANÁLISIS TÉCNICO.

Lo señalado en el Estudio de Impacto Ambiental del Proyecto “**PLANTA DE PROCESO DE PESCADO FRESCO O CONGELADO VACAMONTE**”, en cuanto a la descripción de la vegetación que existe en el área pudo ser corroborada en campo. Concuerda con lo señalado en el Estudio de Impacto Ambiental presentado.



6. CONCLUSIONES.

Los Puntos 6, 6.1.1., 6.1.2. y 6.1.3., señalados en el Estudio de Impacto Ambiental, Categoría I, del proyecto “**PLANTA DE PROCESO DE PESCADO FRESCO O CONGELADO VACAMONTE**”, señala las especies y tipo de vegetación que se ubican dentro del área donde se pretende desarrollar el proyecto.

7. RECOMENDACIONES.

- De aprobarse el Estudio de Impacto Ambiental evaluado, la empresa promotora deberá Cancelar Pago en Concepto de Indemnización Ecológica.
- Emitir el presente Informe a la Sección de Evaluación de Impacto Ambiental para el trámite correspondiente.

8. CUADRO DE FIRMAS.

| Elaborado por: | Revisado por |
|---|---|
|  Téc. Migelis Pérez Sección Forestal Dirección Regional de Panamá Oeste |  Ing. Lady J. Palacios C. Jefa de la Sección Forestal Dirección Regional de Panamá Oeste |

DIRECCIÓN REGIONAL DE PANAMÁ OESTE
Sección Forestal

EVIDENCIA FOTOGRÁFICA

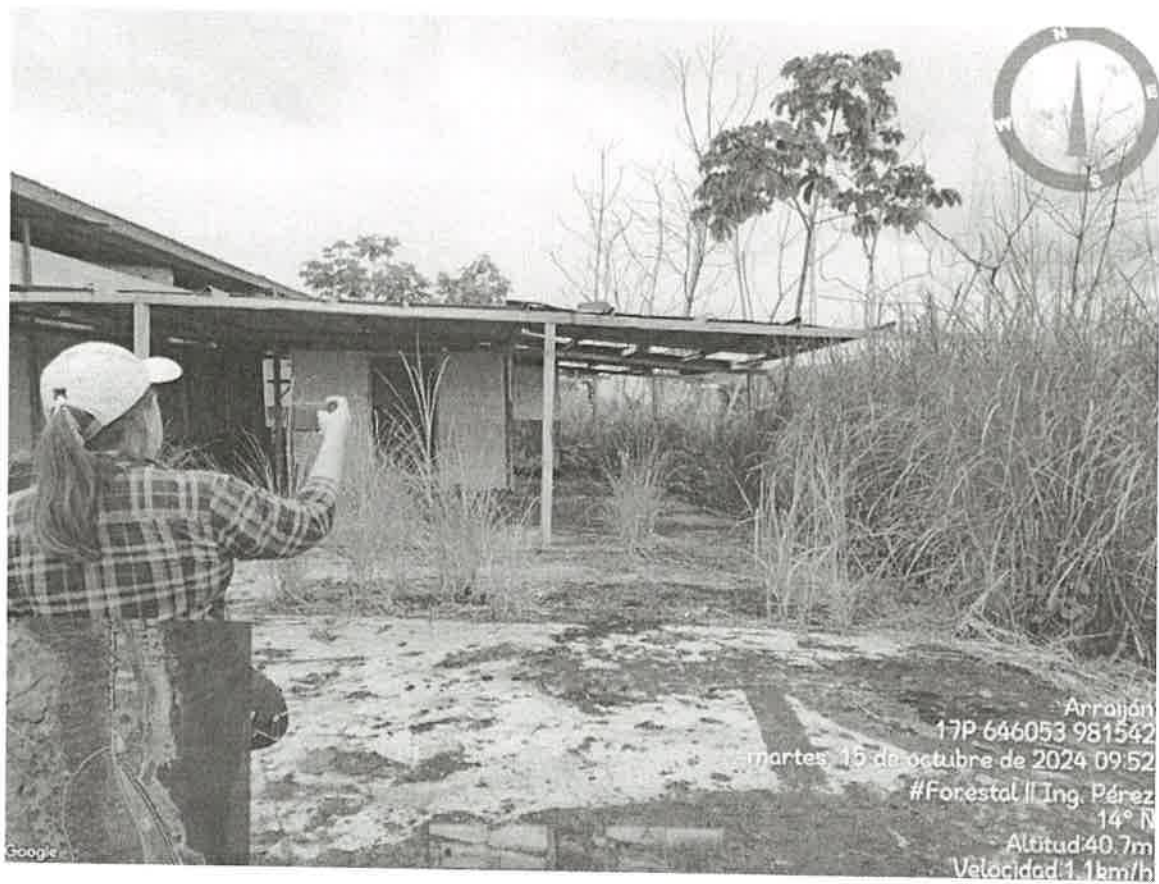

SECCIÓN DE EVALUACIÓN DE ESTUDIO DE IMPACTO AMBIENTAL
INFORME TÉCNICO DE INSPECCIÓN DE CAMPO DE EsIA, CATEGORÍA I
DRPO-SEIA-IIO-287-2024

I. DATOS GENERALES:

| | | | |
|---------------------------------|--|--------------|--|
| NOMBRE DEL ESIA: | "PLANTA DE PROCESO DE PESCADO FRESCO O CONGELADO VACAMONTE" | | |
| NOMBRE DEL PROMOTOR: | GRUPO PANALANG-UNION, INC. | | |
| REPRESENTANTE LEGAL: | VALERIO DE SANCTIS DE FERRARI | | |
| ACTIVIDAD ECONÓMICA PROYECTADA: | ELABORACIÓN DE PRODUCTOS ALIMENTICIOS Y BEBIDAS | | |
| CONSULTORES Y No. DE REGISTRO: | ROBERTO CAICEDO | IRC-040-2021 | |
| | MIXIA MURILLO | IRC-010-2023 | |
| UBICACIÓN DEL PROYECTO: | CALLE PRINCIPAL HACIA EL RECINTO PORTUARIO DE VACAMONTE (A UN COSTADO DE OPEN BLUE SEA FARM), CORREGIMIENTO DE VISTA ALEGRE, DISTRITO DE ARRAJÁN, PROVINCIA DE PANAMÁ OESTE. | | |
| PARTICIPANTES: | Por MiAMBIENTE: -Yohana Castillo / SEIA -Migelis Pérez / SEFOR Por el Proyecto: -Milagros Abrego / Equipo consultor -Evans Canto / Equipo consultor -Kenny Caballero / Por el promotor | | |
| FECHA DE INSPECCIÓN: | MARTES, 15 DE OCTUBRE DE 2024 | | |
| FECHA DE ELABORACIÓN: | VIERNES, 18 DE OCTUBRE DE 2024 | | |

II. OBJETIVO DE LA INSPECCIÓN:

Corroborar en campo la descripción física y biológica del Estudio de Impacto Ambiental Categoría I, denominado "PLANTA DE PROCESO DE PESCADO FRESCO O CONGELADO VACAMONTE", en proceso de evaluación.

III. DESARROLLO DE LA INSPECCIÓN:

El día 15 de octubre de 2024 a las 9:50 a.m., se realiza inspección a campo, en la cual participaron un representante por parte del promotor, el equipo consultor y técnicos de la institución. Se inició el recorrido del polígono, sus áreas colindantes, se toman evidencias fotográficas, culminando a las 10:40 a.m.

IV. DESCRIPCIÓN DEL PROYECTO:

Según Estudio de Impacto Ambiental Categoría I, el proyecto consiste en la adecuación de instalaciones existentes, donde los trabajos de adecuación involucran actividades de limpieza del área, trabajos constructivos de acabados, reemplazo y/o mejoras de sistemas eléctricos y tuberías de drenajes, entre otras.

Esta adecuación de estructura se realiza para la posterior puesta en marcha, de una planta procesadora de pescado, manipulando el producto tanto fresco como congelado para su procesamiento y empaquetado de manera manual, y su posterior comercialización y distribución en el mercado, en cumplimiento de estándares y normativas de seguridad alimentaria.

El proyecto se desarrollará dentro del Recinto Portuario de Vacamonte, sobre el Lote 24, en una superficie aproximada de 6,947.95 m², administrada por la Autoridad Marítima de Panamá (AMP), de la cual el Promotor cuenta con un Permiso Provisional de Concesión, otorgado a través de la Resolución ADM-P No. 002-2024.

VERIFICACIÓN EN CAMPO:

Durante la inspección de campo, se realizó recorrido por el terreno donde se verificó la vegetación, topografía, recursos hídricos, presencia de fauna y otros aspectos relevantes dentro de la zona. Se observó lo siguiente:

- ▶ El proyecto se ubica a un costado de la empresa Open Blue Sea Farm, frente a la vía hacia el Recinto Portuario de Vacamonte, en el corregimiento de Vista Alegre, distrito de Arraiján.
- ▶ Dentro del terreno existe una infraestructura que se encuentra en desuso, las cuales según EsIA, serán adecuadas y mejoradas para la instalación de la planta de proceso.
- ▶ La **topografía** del lugar es completamente plana, e inclinada hacia la parte posterior del terreno.
- ▶ En cuanto a la **hidrología**, dentro ni colindante al polígono, no se ubican fuentes hídricas. El terreno se ubica al este, frente a la costa del Océano Pacífico.
- ▶ La **vegetación**, según Informe Técnico N° 345-2024, de la Sección Forestal, menciona que: *"El área donde se pretende desarrollar el proyecto en su mayoría, está conformada por gramínea y árboles dispersos con diámetros menores a 10 cm, de regeneración natural de la zona"*.
- ▶ **Fauna silvestre**, en el sitio solo se observó la presencia de aves características de la zona.
- ▶ Con relación a los **servicios básicos**, el sitio donde se propone desarrollar el proyecto, cuenta con agua potable proveniente de la red existente del IDAAN, electricidad, vías de acceso asfaltada.
- ▶ En la zona existen sitios que se dedican a las actividades del sector portuario y pesquero.





Imágenes 1, 2 y 3. En la parte posterior del sitio, se observa vegetación compuesta por gramíneas y algunos árboles pioneros dispersos.



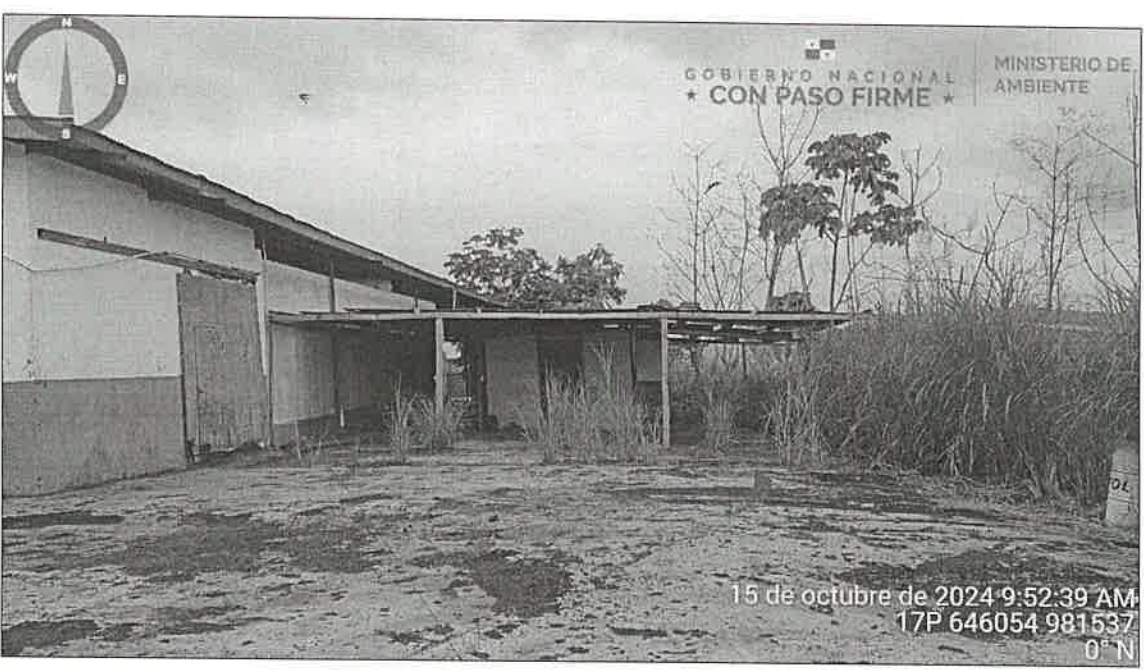

Imágenes 4, 5 y 6. Parte posterior de las instalaciones que serán remodeladas y mejoradas para la planta de proceso de pescado.

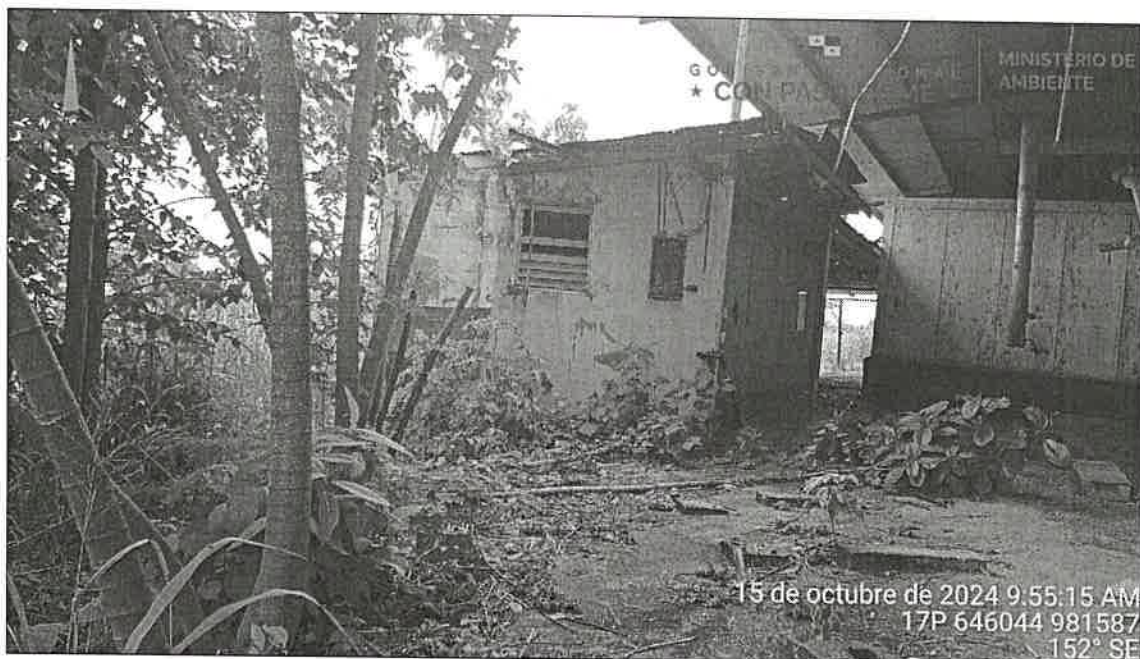

Imágenes 7 y 8. Parte frontal de las instalaciones a adecuar para la planta de proceso.



Imagen 9. Vía hacia el recinto Portuario de Vacamonte, frente a las instalaciones.



Imagen de ubicación del proyecto. Google Earth.

VI. AMPLIACIONES SOLICITADAS Y SU JUSTIFICACIÓN:

Se deja constancia que no se requiere ninguna información aclaratoria respecto al componente físico/biológico del proyecto descrito en el EsIA, Categoría I.

VI. CONSIDERACIONES FINALES:

En cuanto al componente físico/biológico del área del proyecto se considera que lo visto en campo concuerda con lo descrito en el EsIA, Categoría I.

EVALUADO POR:



CONSEJO TÉCNICO NACIONAL
DE AGRICULTURA
YOHANA Y. CASTILLO V.
MGTR EN C. AMBIENTALES
CENF. M. REC. NAT.
IDONEIDAD: 9.074-17-MIN *

LICDA. YOHANA CASTILLO

Técnica Evaluadora de Sección de EsIA
Dirección Regional de Panamá Oeste
MINISTERIO DE AMBIENTE

REVISADO POR:



CONSEJO TÉCNICO NACIONAL
DE AGRICULTURA
JEAN C. PEÑALOZA B.
TÉC. EN CIENCIAS
FORESTALES
IDONEIDAD: 9.074-17-MIN *

TÉC. JEAN C. PEÑALOZA

Jefe de Sección de Evaluación de EsIA
Dirección Regional de Panamá Oeste
MINISTERIO DE AMBIENTE

Vo. Bo.

[Signature of Ing. Eduardo E. Aparicio G.]

ING. EDUARDO E. APARICIO G.

Director Regional
Dirección Regional de Panamá Oeste
MINISTERIO DE AMBIENTE

