



CONSORCIO IR LOS SANTOS

LA ARENA, VÍA A PESÉ, CHITRÉ
TEL. 974-4235



INRECI, S.A.
"INGENIEROS CONTRATISTAS"

*Estudio de Impacto Ambiental- Categoría I: "EXTRACCIÓN DE MINERAL
NO METÁLICO (TOSCA) PARA OBRA PUBLICA – AGUA BUENA"*

14.16. Informe de Prospección Arqueológica.

Evaluación arqueológica para el Proyecto “Extracción de mineral no metálico (tosca) para obra pública – Agua Buena”, en el Corregimiento de Agua Buena, Distrito y Provincia de Los Santos

Carlos M. Fitzgerald Bernal

Arqueólogo responsable: **Carlos M. Fitzgerald Bernal** / Registro 09-09 DNPH

Junio de 2024



Figura 1.- Ubicación del proyecto de extracción de tosca en el corregimiento de Agua Buena, Los Santos.

Promotor: CONSORCIO IR LOS SANTOS

Introducción:

El proyecto consistirá en la extracción de 45,122.81 metros cúbicos de mineral no metálico (tosca) en un área previamente intervenida (en una Finca privada con Folio Real N° 19507, código de ubicación 7212) con una superficie a utilizar de 7,616 metros cuadrados para ser acarreado a las obras de rehabilitación de calles en el distrito de Los Santos. El área de estudio se ubica en la comunidad de Agua Buena, Corregimiento homónimo, Distrito y Provincia de Los Santos.

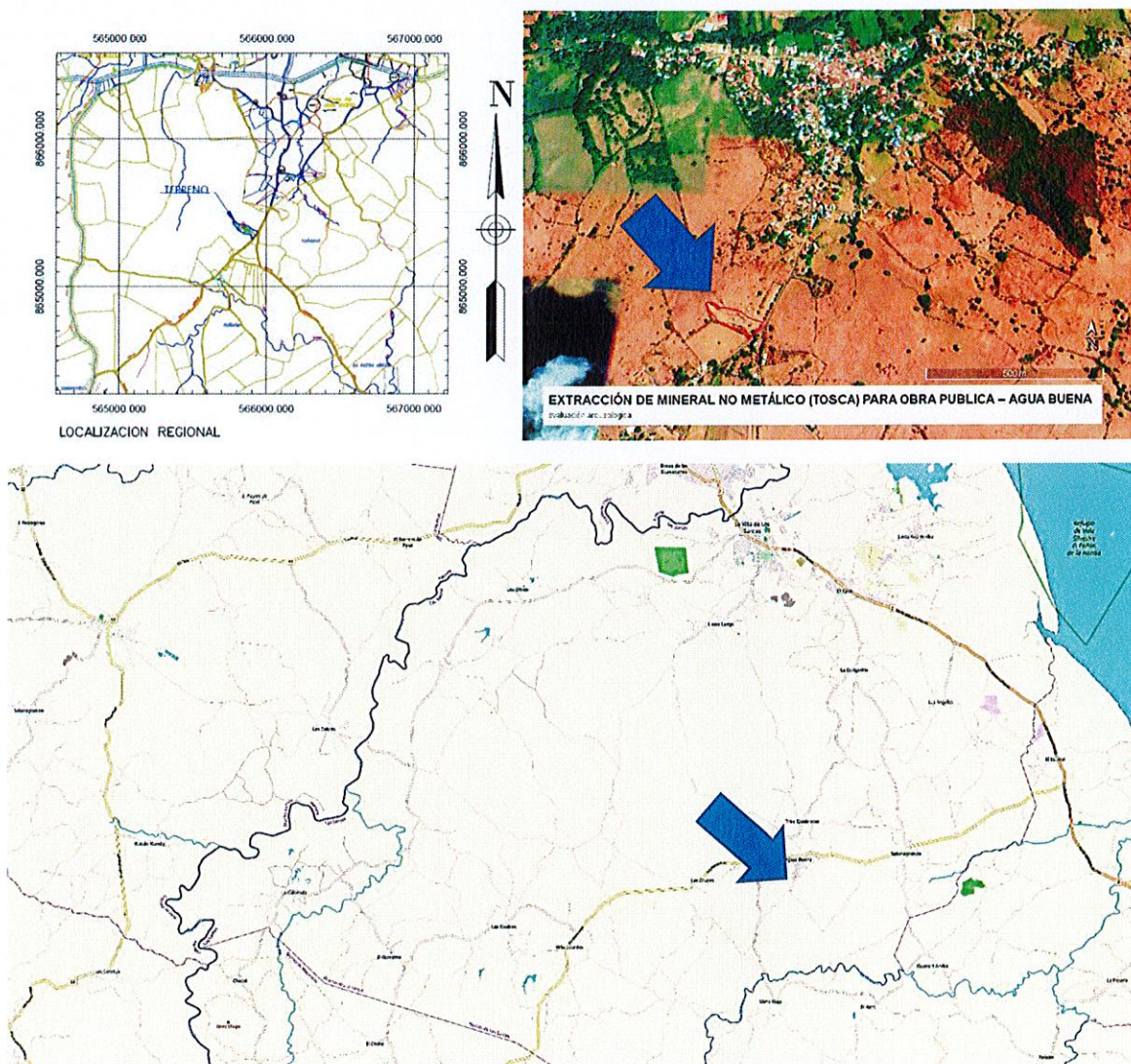

Figura 2.- El área de estudio se encuentra inmediatamente al sur de la comunidad de Agua Buena.

Antecedentes:

El área de estudio se encuentra dentro de la región arqueológica más estudiada y mejor conocida de Panamá. Cabe destacar la prospección realizada en la cuenca baja del río La Villa por Isaza (tesis doctoral presentada en 2007, resumen publicado en 2013) que permite conocer el registro arqueológico del área, ver Fig. 3. Si bien no profundizaremos en este informe sobre las múltiples publicaciones e informaciones sobre la paleoecología, historia cultural, procesos socio-económicos y estrategias de adaptación y explotación del entorno

que los antiguos habitantes de la región (ni tampoco nos detendremos en la variedad de transformaciones ocurridas en esa misma región desde la época de la conquista española y durante los períodos colonial y republicano) es importante señalar que, para el conocimiento de la Región Central del Istmo, la cuenca del río Santa María entre Coclé, Herrera y Veraguas, fue el foco de un proyecto de investigación multidisciplinario que se desarrolló en la década de 1980 y cuyos resultados transformaron cuantitativa y cualitativamente la arqueología de Panamá. No es de extrañar, por ende, que en esta región (también denominada “Gran Coclé”, ver Cooke y Sánchez 2004a) se tenga la mejor secuencia cronológica de la ocupación humana, desde la última glaciación, y un extenso registro de la distribución de yacimientos arqueológicos en el paisaje. Esta secuencia es relativamente bien conocida para las provincias centrales del Istmo y los alrededores de la Bahía de Panamá (ver especialmente Cooke 1976, Cooke y Ranere 1992 y Cooke y Sánchez 2004a). Además, se han realizado proyectos regionales, como la investigación realizada por Fitzgerald (inédito) en la cuenca del río Chame a mediados de la década de 1990, y los estudios en la cuenca occidental del Canal realizados por J. Griggs y L.A. Sánchez, y la cuenca baja del río Parita (por M. Haller y A. Menzies), ambos en los últimos años (información en archivos de la DNPH). Adicionalmente, J. Mayo realizó un estudio regional en Coclé antes de concentrarse en las excavaciones de El Caño (Mayo Torné 2007). Estos proyectos han permitido refinar las interpretaciones acerca de patrones de asentamiento y las secuencias regionales.

La información etnohistórica de la Región Central panameña es bien conocida (las publicaciones más importantes sobre el tema son Helms 1979, Castellero Calvo 1995, Cooke y Sánchez 2004b) y se sabe que el área de estudio hacía parte del territorio del caique Chirú a principios del siglo XVI. La adscripción étnica de las gentes que habitaban las tierras bajas del Istmo Central no está del todo clara: los españoles reseñan diversidad lingüística al tiempo que reconocen vínculos sociopolíticos entre los grupos que comparten, aparentemente, la misma cultura material y se distribuyen en el paisaje en los mismos patrones de asentamiento. En general se ha pensado que los ancestros de los bugleres o guaimí sabaneros eran los habitantes del centro del Istmo, pero también existieron otros grupos en la cordillera y vertiente atlántica. Por ejemplo, la conformación de grupos mestizos campesinos en tiempos coloniales y postcoloniales (los llamados “Cholos de Coclé”) y su relación con los grupos etnohistóricamente conocidos como coclés de donde se deriva el toponimo provincial ha sido abordada a partir de información recabada en el área de estudio (ver Arias 2001). En general, no es descabellado plantear que los procesos de mestizaje (tri-híbrido, desde el punto de vista genético, con aportes africanos, europeos e indígenas, ver Arias 2001) y los procesos de ocupación de tierras en la vertiente atlántica (desde el punto de vista territorial) marcaron a los campesinos ancestros de los actuales pobladores de la región cuyas relaciones sociales y económicas los vinculaban con una amplia región tanto en la vertiente pacífica como atlántica

Historia cultural precolombina y colonial:

El cúmulo de información regional para interpretar hallazgos en la zona central del Istmo se deriva del Proyecto Santa María, cuyas investigaciones se llevaron a cabo a principios de la década de 1980. La cuenca del río Santa María fue prospectada mediante una estrategia de muestreo aleatorio en la que se investigó intensivamente una serie de “transectos” o unidades de prospección de amplia cobertura sub-regional. Weiland (1984) y Cooke y Ranere (1992a; ver también Ranere y Cooke 1996 y Cooke y Ranere 1984) ilustran dónde se realizaron estas prospecciones en las zonas de tierras bajas, pie de monte y tierras altas. Esta información regional básica ha sido complementada con otros estudios de carácter regional, aunque a menor escala que han confirmado y refinado las conclusiones del Proyecto Santa María. Para la vertiente atlántica, el trabajo de Griggs (2005) aporta mucha información nueva que permite corroborar muchos patrones y tendencias derivados de la información generada previamente, especialmente en lo que concierne a la diversidad de yacimientos, la antigüedad de la ocupación humana en la subregión, la estrecha relación entre la vertiente del Pacífico y el lado Caribe, al igual que acerca de la conformación de unidades territoriales autónomas a través del tiempo.

A grandes rasgos, se puede adelantar una interpretación sobre los grupos humanos ancestrales que se establecieron en los diferentes ecosistemas de tierras bajas y piedemontes del centro del istmo a partir de la última glaciación, cuando ingresaron al istmo y fueron cambiando de forma palutina a través del tiempo, según se interpreta la cultura material. Así, se trata de una secuencia en que al inicio encontraríamos grupos pequeños y móviles que se distribuyeron ampliamente y utilizaron los recursos de caza y pesca al tiempo que recolectaban frutos y raíces comestibles. Eventualmente estos mismos grupos desarrollaron el conocimiento de la domesticación de ciertas plantas y, con el transcurrir de los milenios, se convirtieron en sociedades agrícolas, sedentarias y guerreras. Estas sociedades produjeron alfarería de alta calidad, finamente decorada y también trabajaron muy bien la piedra, de manera que abundan los vestigios de cerámica y lítica correspondientes a los últimos dos mil años del período precolombino. Sabemos poco acerca de sus creencias religiosas y desconocemos los detalles de su organización sociopolítica, pero presumimos que hacia el final de los tiempos prehispánicos, se trataba de sociedades jerárquicas dirigidas por caciques, tal y como se retrata en las crónicas del momento de contacto (ver Helms 1979, Fitzgerald 1998 y Cooke y Sánchez 2004b).



Figura 3.- Como se puede notar en esta ilustración, el área donde se encuentra el proyecto habría estado, al momento del contacto, dentro del territorio del cacicazgo de Parita, a la izquierda una interpretación por Cooke (1979) y a la derecha por Isaza (2013).

Aunque convencionalmente se plantea que el despoblamiento causado por la conquista y colonización fue generalizado y que amplias zonas que hoy consideramos rurales quedaron totalmente despobladas a partir del siglo XVI de nuestra era y no se vinieron a repoblar hasta el final del período colonial, en lo que respecta a nuestra área de estudio, según Isaza (2013) se trata de la parte sur de los dominios del cacique Paris o Parita, que no sólo era poderoso sino que también estaba bien poblado (a juzgar por la extensión y concentración de materiales en los sitios más grandes). Según Isaza, “la distribución de artefactos diagnósticos (utensilios de piedra y cerámica) demostró, además, que los límites de la mayoría de los sitios registrados en el valle bajo del río La Villa se expandieron y contrajeron a través del tiempo, a pesar de estar ocupados durante fases consecutivas entre los períodos Tonosí (250 d.C.) y Parita (1400 d.C.)” (op.cit.: 119). También anota que “los sitios estaban separados por áreas vacías y/o por los cortes de paleomeandros” y estas “áreas abiertas y zonas de aluvión fueron aprovechadas para el cultivo” (loc. cit.) conformando un paisaje cultural. Según Jaén Suárez (1991:32) este territorio cacical “sufrir del despoblamiento consecutivo a la llegada violenta de los europeos a principios del siglo XVI y a la institución del régimen de la encomienda, mediante el cual se entregaban indígenas al cuidado de conquistadores para su cristianización, quienes los explotaban en su provecho personal. Dicho régimen fue abolido en las tierras de la jurisdicción de Natá pocos años después, en 1558, por falta de suficientes brazos”. Por otra parte, en lo que respecta a los procesos históricos ocurridos después del primer contacto, Jaén Suárez señala lo siguiente, tras “la destrucción de la estructura territorial, social, cultural y demográfica precolombina, pasa cierto tiempo ... durante el cual esta parte de la sabana panameña funciona como un espacio indeterminado, sin punto concentrado preciso, destinado a la más completa dispersión de una población escasísima, que depende directamente de polos de dominación distantes como la ciudad de Panamá o más cercanos como Natá” (op.cit. 32-33), hasta que migrantes procedentes de Natá fundan La Villa de Los Santos en 1569.

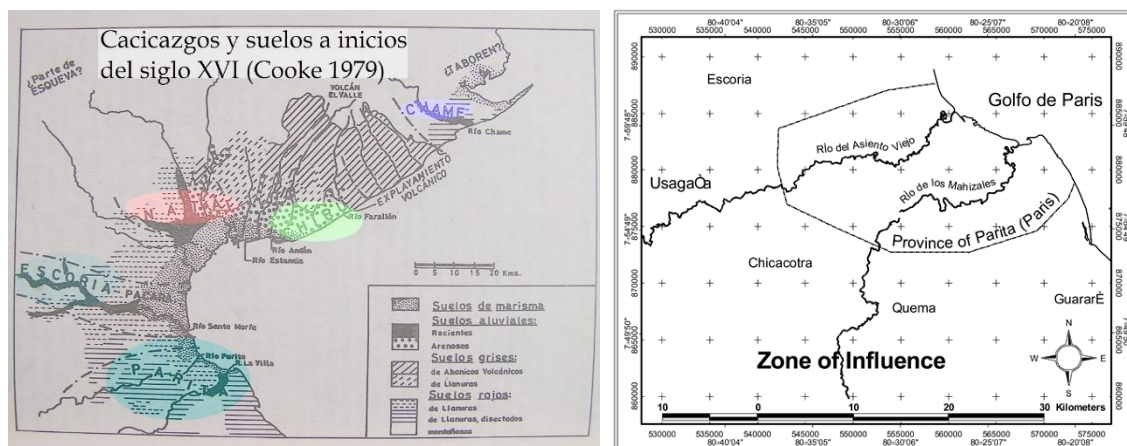

Figura 4.- Ilustración de Isaza (2013:121, Fig.2) que muestra la distribución de los yacimientos prospectados en la cuenca baja del río La Villa. El sitio LS-3 es el bien conocido Cerro Juan Díaz.

Evaluación:

Se verificó *in situ* que toda el área del proyecto estaba previamente intervenida por actividades de excavación y extracción. Estos movimientos de tierra alteraron cualesquiera contextos arqueológicos que pudiesen haber existido dentro del proyecto (aunque el trabajo previo de Isaza [2013] que realizó una prospección de cobertura al 100% nos permite indicar que el potencial del sitio es relativamente bajo). Sin embargo, toda vez que no se puede descartar completamente la presencia de vestigios --vista la distribución de hallazgos (ver Fig. 4)—se optó por realizar algunas unidades de muestreo subsuperficial en el área de estudio.

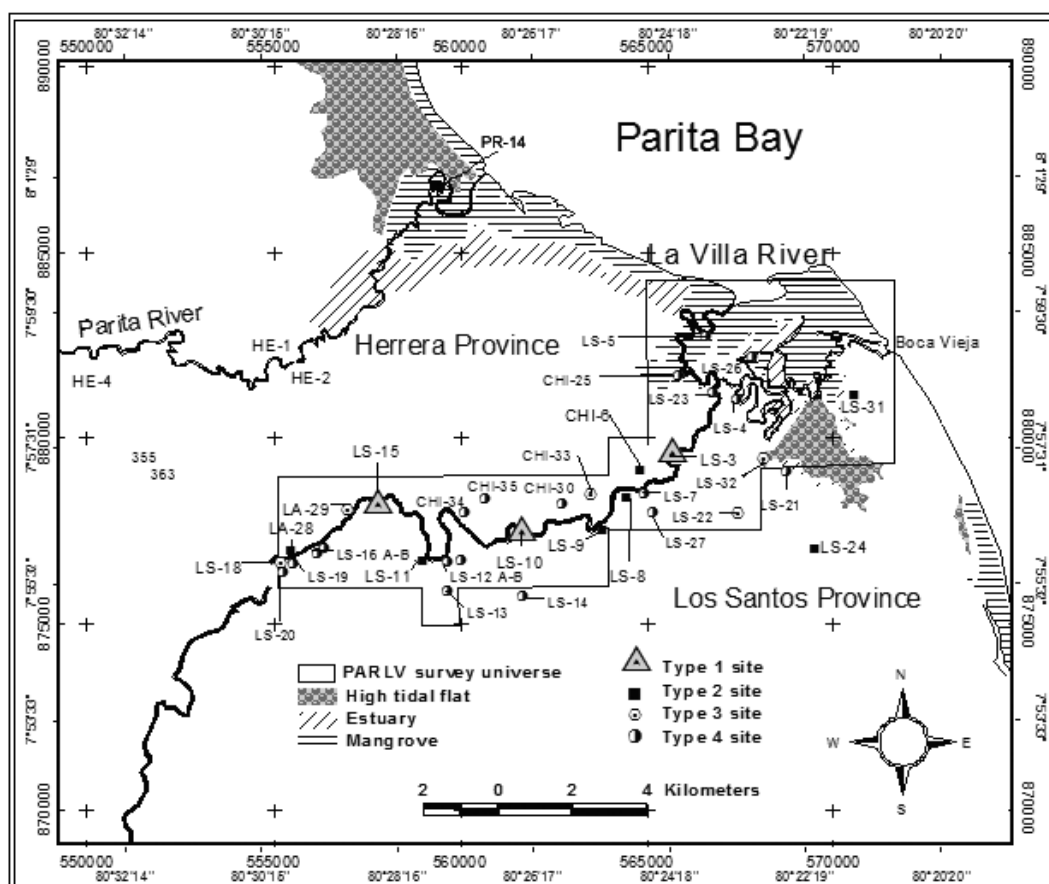

Figura 5.- Vistas de áreas prospectadas en el proyecto, nótese la afectación previa por cortes y movimientos de tierra..



Figura 6.- Levantamiento topográfico del área de estudio, arriba, y áreas prospectadas, abajo.

Unidades de muestreo subsuperficial:

Se llevó a cabo una prospección subsuperficial que complementara el recorrido realizado, la distribución de los 3 sondeos realizados se ilustra en la Fig. 7. En todos los casos los resultados fueron negativos.

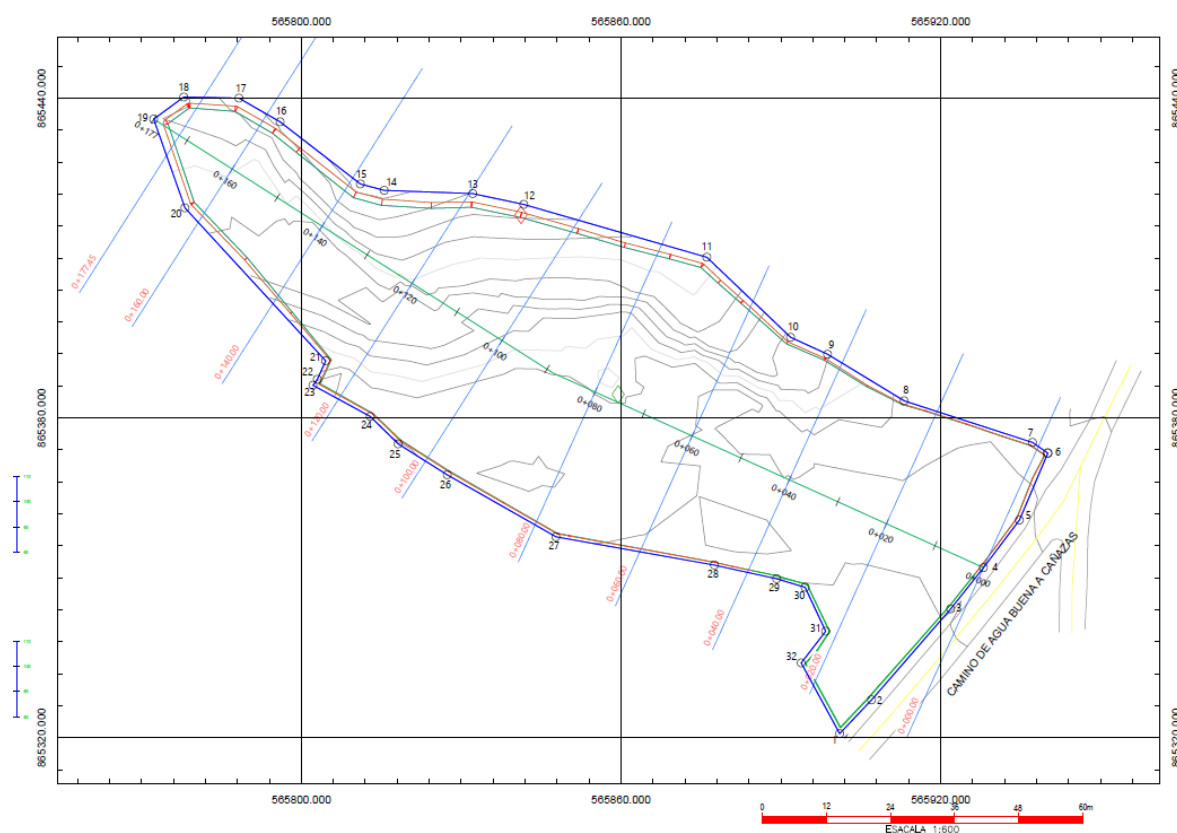

Figura 7.- Detalle de los sondeos realizados en aquellas partes no afectadas previamente en el área de estudio.

- Unidad de muestreo subsuperficial S1. Coordenadas UTM (Datum WGS84) 565924 E / 865359 N. Resultados negativos. Se observó una capa indiferenciada de suelo arcilloso color marrón, con tosca, hasta los 40 cm. bajo la superficie.
- Unidad de muestreo subsuperficial S2. Coordenadas UTM (Datum WGS84) 565841 E / 865411 N. Resultados negativos. Igual que el anterior, se observó una capa indiferenciada color marrón, hasta los 40 cm. b.s.
- Unidad de muestreo subsuperficial S3. Coordenadas UTM (Datum WGS84) 565874 E / 865359 N. Resultados negativos. Igual que el anterior.



Sondeo S1



Sondeo S2



Sondeo S3

Conclusiones y recomendaciones:

- Según los antecedentes y experiencia previa, la prospección realizada por Isaza (2013) permite reconocer que las afectaciones previas al área de estudio eran de bajo potencial arqueológico y no alteraron el patrimonio cultural arqueológico ya que no se reportan materiales arqueológicos en este punto.
- Tal y como se pudo observar en la inspección realizada en el proyecto “Extracción de mineral no metálico (tosca) para obra pública – Agua Buena” (que fue complementada por una serie de muestreos subsuperficiales, cuyos resultados fueron negativos) no hay potencial arqueológico en el área de estudio.
- Por consiguiente, se concluye que las alteraciones previas al presente proyecto, denominado formalmente “Extracción de mineral no metálico (tosca) para obra pública – Agua Buena” son de tal alcance que impiden implementar medidas de mitigación arqueológica (por ejemplo, excavaciones de arqueología de rescate) ya que no queda nada por rescatar.
- El *caveat* usual debe ser mencionado: Se recomienda notificar a la DNPC/MiCultura sobre cualesquiera hallazgos fortuitos.

Referencias bibliográficas consultadas:

Arias, Tomás. 2001. “Los cholos de Coclé: Origen, filogenia y antepasados indígenas, ¿los Coclé o los Ngöbe?, un estudio genético-histórico”, Societas, Revista de Ciencias Sociales y Humanísticas, Universidad de Panamá. Vol. 3, No. 1 (junio de 2001): 55-88.

Castillero Calvo, Alfredo. 1991. “Subsistencias y economía en la sociedad colonial: el caso del Istmo de Panamá”. *Hombre y Cultura*, II Época, Volúmen 1, No.2:3-105.

_____. 1995. *Conquista, evangelización y resistencia: ¿triunfo o fracaso de la política indigenista?*. Panamá: Editorial Mariano Arosemena, INAC.

_____, director y editor. 2004. *Historia General de Panamá*. Tres Volúmenes. Panamá: Comité Nacional del Centenario de la República.

Cooke, Richard G. 1976. “Panamá: Región Central”. *Vínculos*, vol.2 No.1:122-140. San José de Costa Rica.

_____. 1977. “El carpintero y el hachero, dos artesanos del Panamá precolombino”. *Revista Panameña de Antropología*, Año 2, Número 2, pp. 48-77. Asociación Panameña de Antropología.

_____. 1979. “Los impactos de las comunidades agrícolas precolombinas sobre los ambientes del Trópico estacional: Datos del Panamá prehistórico”. *Actas del IV Simposio de Ecología Tropical*, t. 3, pp. 919-973. Instituto Nacional de Cultura/Instituto Smithsonian de Investigaciones Tropicales, Panamá.

_____. 1984a. “Archaeological Research in Central and Eastern Panama: A Review of Some Problems”, en F. Lange & C.Z. Stone, editores, *The Archaeology of Lower Central America*, pp.263-302. Albuquerque: University of New Mexico Press.

_____.1984b. *El rescate arqueológico en Panamá: Historia, análisis y recomendaciones*. Colección El Hombre y su Cultura, 2. Dirección Nacional del Patrimonio Histórico. Panamá: Impresora de la Nación.

_____.1991. “El período precolombino”, en Visión de la nacionalidad panameña, suplemento especial publicado por *La Prensa*, pp. 3-6. Panamá: La Prensa, edición del 8 de agosto de 1991.

_____.1992. “Relaciones sociales fluctuantes entre indígenas y españoles durante el período de contacto: Urraca, Esquegua y los vecinos de Natá”. *Revista Nacional de Cultura*. Nueva Época, Número 25, pp. 111-122. INAC, Panamá: Impresora de la Nación.

_____.1998 “Subsistencia y economía casera de los indígenas precolombinos de “Panamá”, en A.Pastor, editor, *Antropología panameña: Pueblos y culturas*, pp. 61-134. Colección de Libros de la Facultad de Humanidades, Tomo 1. Panamá: Editorial Universitaria.

Cooke, R.G. & A.J. Ranere. 1984. “The ‘Proyecto Santa Maria’: a Multidisciplinary Analysis of Prehistoric Adaptations to a Tropical Watershed in Panama”, en *Recent Developments in Isthmian Archaeology: Advances in the Prehistory of Lower Central America*, editado por Frederick W. Lange [BAR International Series 212: Proceedings, 44th International Congress of Americanists, Manchester 1982, Editor General Noman Hammond]. Pp. 3-30. Oxford, Reino Unido: British Archaeological Review

_____. 1992a. "The origin of wealth and hierarchy in the Central Region of Panama (12,000-2000 BP), with observations on its relevance to the history and phylogeny of Chibchan-speaking polities in Panamá and elsewhere", en F.Lange, editor, *Wealth and Hierarchy in the Intermediate Area*, pp. 243-316. Washington: Dumbarton Oaks.

_____. 1992b. Prehistoric Human Adaptation to the Seasonally Dry Forests of Panama. *World Archaeology*, 24(1): 114-133.

Cooke, R.G., L.A. Sánchez, D.R. Carvajal, J. Griggs e I.I. Isaza, 2003. "Los pueblos indígenas de Panamá durante el siglo XVI: transformaciones sociales y culturales desde una perspectiva arqueológica y paleoecológica", en *Mesoamérica*, número 45 (enero-diciembre de 2003), pp 1-34.

Cooke, R.G. y L.A. Sánchez. 2004a. "Panamá prehispánico", en *Historia General de Panamá*, dirigida y editada por Alfredo Castillero Calvo, Volumen I, Tomo I, Capítulo I, pp. 3-46. Panamá: Comité Nacional del Centenario de la República.

_____. 2004b. "Panamá indígena: 1501-1550", en *Historia General de Panamá*, dirigida y editada por Alfredo Castillero Calvo, Volumen I, Tomo I, Capítulo II, pp.47-78. Panamá: Comité Nacional del Centenario de la República.

Fitzgerald, Carlos. 1993. "Informe preliminar sobre excavaciones arqueológicas en El Caño (NA-20), Temporada 1988", en *El Caño: Comunidad y Cultura*, Capítulo 2 (pp. 33-79). Panamá: Centro Subregional de Restauración OEA-INAC / Editorial Mariano Arosemena.

_____. 1998. "Aproximación al estudio de los cacicazgos en el Área Intermedia y Panamá" en *Antropología panameña: Pueblos y culturas*, editado por Aníbal Pastor. Colección de libros de la Facultad de Humanidades, Tomo 1. Pp.153-172. Panamá: Editorial Universitaria.

_____. 1999. "Recursos arqueológicos en el área de estudio y área de influencia de la propuesta Area Protegida Cerro Gaital", Proyecto COBIOPA-GAITAL, Colegio de Biólogos de Panamá (financiado por el fideicomiso ecológico que administra la Fundación Natura).

Gaber, Steven A. 1987. "An Archaeological Survey of the Panama Canal Area, 1979". Tesis de Maestría. Temple University, (Pennsylvania, EEUU). No publicado.

Griggs, John. 2005. *The Archaeology of Central Caribbean Panama*. Tesis doctoral, Departamento de Antropología, Universidad de Texas, Austin, EEUU.

Helms, Mary W. 1979. *Ancient Panama: Chiefs in Search of Power*. Austin: University of Texas Press.

Isaza, Ilean I. 2013. “Los dominios sureños del cacicazgo de Parita en el Gran Coclé, Panamá: Un estudio de patrones de asentamiento en el valle bajo del río La Villa*”, *Canto Rodado*, 8:115-132.

Jaén Suarez, Omar. 1985. *Geografía de Panamá: estudio introductorio y antología*. Biblioteca de la cultural panameña, Tomo I. Panamá: Editorial Universitaria.

_____. 1991. *Un estudio de historia rural panameña: la región de los llanos del Chirú*. Editorial Mariano Arosemena, INAC.

Linares, Olga F. 1976. “Garden Hunting in the American Tropics”, *Human Ecology*, 4(4):331-349.

Linares, Olga F. y Anthony J. Ranere, editores. 1980. *Adaptive Radiations in Prehistoric Panama*. Peabody Museum Monographs, No. 5. Cambridge: Harvard University.

Mayo Torné, Julia. 2007. “Gran Coclé: paisaje cultural del Istmo de Panamá”. Dossier editado por J. Mayo Torné. Revista Española de Antropología Americana. Volumen 37, Número 1. pp. 91-189.

Mena García, María del Carmen. 1984. *La sociedad de Panamá en el siglo XVI*. Publicaciones de la Excelentísima Diputación Provincial de Sevilla. Sección Historia. V Centenario del Descubrimiento de América. Número 3. Sevilla.

_____. 1992. *La ciudad en un cruce de caminos: Panamá y sus orígenes urbanos*. Publicaciones de la Escuela de Estudios Hispanoamericanos. Sevilla.

Ranere, Anthony J. 1980. “Stone Tools and Their Interpretation”. En *Adaptive Radiations in Prehistoric Panama*, editado por Olga F. Linares and Anthony J. Ranere, Pp. 118-137. Peabody Museum Monographs, No. 5. Cambridge: Harvard University.

Ranere, Anthony J. y Richard G. Cooke. 1996. “Stone Tools and Cultural Boundaries in Prehistoric Panamá: An Initial Assessment”, en *Paths to Central American Prehistory*, editado por Frederick W. Lange, pp. 49-77. Niwot, Colorado: University Press of Colorado.

Romoli, Kathleen. 1987. *Los de la lengua de Cueva: los grupos indígenas del istmo oriental en la época de la conquista española*. Bogotá: Instituto Colombiano de Antropología e Instituto Colombiano de Cultura.

Rovira, Beatriz. 1985. *La arqueología histórica en Panamá*. Dirección Nacional del Patrimonio Histórico, INAC. Impresora de la Nación.

_____. 1997. “Hecho en Panamá: la manufactura colonial de mayólicas”, *Revista Nacional de Cultura*, No.27: pp. 67-85. INAC: Panamá.

_____. 2001. “Presencia de mayólicas panameñas en el mundo colonial: algunas consideraciones acerca de su distribución y cronología”, *Latin American Antiquity*, Vol. 12, No 3, pp. 291-303.

Weiland, Doris. 1984. “Prehistoric Settlement Patterns in the Santa Maria Drainage of Central Pacific Panama: a Preliminary Analysis”, en *Recent Developments in Isthmian Archaeology: Advances in the Prehistory of Lower Central America*, editado por Frederick W. Lange [BAR International Series 212: Proceedings, 44th International Congress of Americanists, Manchester 1982, Editor General Noman Hammond]. Pp. 31-53. Oxford, Reino Unido: British Archaeological Review.