

ESTUDIO DE IMPACTO AMBIENTAL CATEGORIA I

"CONSTRUCCIÓN DE GALERAS COMERCIALES"

*LOCALIZADO EN EL CORREGIMIENTO DE JUAN DEMÓSTENES ARSEMENA, DISTRITO DE
ARRAIJÁN, PROVINCIA DE PANAMÁ DESTE, REPÚBLICA DE PANAMA*

PROMOTOR:

INMOBILIARIA JUAN DIAZ S.A.

**CONSULTOR AMBIENTAL:
ING. FERNANDO CARDENAS**

REGISTRO: IRC-05-06

CORREO ELECTRONICO: fcardenas5707@hotmail.com

ENERO, 2022.

1.0	INDICE	2
2.0	RESUMEN EJECUTIVO	5
2.1	Datos generales del promotor, que incluya: a) Person a a contactar; b) Números de teléfonos: c) Correo electrónico; d) Página Web; f) Nombre y Registro del Consultor.	7
3.0	INTRODUCCIÓN	7
3.1	Indicar el alcance, objetivos y metodología del estudio presentado.	8
3.2	Categorización: Justificar la categoría del EsIA en función de los criterios de protección ambiental	11
4.0	INFORMACION GENERAL	15
4.1	Información sobre el Promotor (persona natural o Jurídica), tipo de empresa, ubicación, certificado de existencia y representación legal de la empresa y certificado de registro de la propiedad, contratos y otros.	15
4.2	Paz y Salvo de Ministerio de Ambiente y copia del recibo de pago por tramites de evaluación.	15
5.0	DESCRIPCION DEL PROYECTO, OBRA O ACTIVIDAD	15
5.1	Objetivo del proyecto, obra o actividad y su justificación.	17
5.2	Ubicación geográfica incluyendo mapa en escala 1:50,000 y coordenadas UTM o geográficas del polígono del proyecto.	18
5.3	Legislación, normas técnicas e instrumentos de gestión ambiental aplicables y su relación con el proyecto, obra o actividad.	22
5.4	Descripción de las fases del proyecto, obra o actividad.	26
5.4.1	Planificación	27
5.4.2	Construcción / ejecución	28
5.4.3	Operación	30
5.4.4	Abandono	31
5.5	Infraestructura a desarrollar y equipo a utilizar.	33
5.6	Necesidades de insumos durante la construcción/ejecución y operación.	34
5.6.1	Necesidades de servicios básicos (agua, energía, aguas servidas, vías de acceso, transporte público, otros).	40

5.6.2	Mano de obra (durante la construcción y operación), empleos directos e indirectos generados.	41
5.7	Manejo y Disposición de desechos en todas las fases.	42
5.7.1	Sólidos	42
5.7.2	Líquidos	42
5.7.3	Gaseosos	43
5.8	Concordancia con el plan de uso de suelo.	43
5.9	Monto global de la inversión.	43
6.0	DESCRIPCION DEL AMBIENTE FISICO	43
6.3	Caracterización del suelo	44
6.3.1	La descripción del uso del suelo.	44
6.3.2	Deslinde de la propiedad.	45
6.4	Topografía	45
6.6	Hidrología	45
6.6.1	Calidad de aguas superficiales.	45
6.7	Calidad de aire.	46
6.7.1	Ruido	46
6.7.2	Olores	46
7.0	DESCRIPCION DEL AMBIENTE BIOLÓGICO	47
7.1	Características de la Flora.	47
7.1.1	Caracterización vegetal, inventario forestal (aplicar técnicas forestales reconocidas por la ANAM).	47
7.2	Características de la Fauna.	47
8.0	DESCRIPCION DEL AMBIENTE SOCIOECONÓMICO	49
8.1	Uso actual de la tierra en sitios colindantes.	49
8.3	Percepción local sobre el proyecto, obra o actividad (a través del plan de participación ciudadana).	50
8.4	Sitios históricos, arqueológicos y culturales declarados.	54
8.5	Descripción del Paisaje	55
9.0	IDENTIFICACION DE IMPACTOS AMBIENTALES Y SOCIALES ESPECIFICOS.	56

9.2	Identificación de los impactos ambientales específicos, su carácter, grado de perturbación, importancia ambiental, riesgo de ocurrencia, extensión del área, duración y reversibilidad entre otros	56
9.4	Análisis de los impactos sociales y económicos a la comunidad producidos por el proyecto	61
10.0	PLAN DE MANEJO AMBIENTAL (PMA)	62
10.1	Descripción de las medidas de mitigación específicas frente a cada impacto ambiental	62
10.2	Ente responsable de la ejecución de las medidas	62
10.3	Monitoreo	65
10.4	Cronograma de ejecución	67
10.7	Plan de Rescate y Reubicación de Fauna y Flora	69
10.11	Costos de la gestión ambiental.	69
12.0	LISTA DE PROFESIONALES QUE PARTICIPARON EN LA ELABORACION DEL ESTUDIO DE IMPACTO AMBIENTAL (S), FIRMA (S) RESPONSABILIDADES.	70
12.1	Firmas debidamente notariadas.	70
12.2	Numero de registro de consulto(es)	70
13.0	CONCLUSIONES Y RECOMENDACIONES.	71
14.0	BIBLIOGRAFIA.	73
15.0	ANEXOS.	74

2.0- RESUMEN EJECUTIVO.

Este proyecto tiene como objetivo la construcción de Galeras Comerciales, en un área de la finca, con una superficie total de 3 ha. 6,950 mts², cuya numeración y demás documentación son las siguientes; Finca (Inmueble) Arraiján, Código de Ubicación 8001, Folio Real N° 20867 (F). Ubicada en el corregimiento de Juan Demóstenes Arosemena, distrito de Arraiján, provincia de Panamá Oeste, República de Panamá, cuyo propietario es: Empresa INMOBILIARIA JUAN DIAZ, S.A. Representada legalmente por Alessandra Cava Galanti de Israel, con Cédula de Identidad Personal N° N-19-1006. Esta construcción servirá para aprovechar el terreno que actualmente se mantiene sin uso productivo, con la finalidad de construir galeras comerciales de calidad para sus futuros usuarios. Este proyecto, lógicamente ocasionará pocas molestias a las demás estructuras que se encuentran en su entorno.

Este Estudio de Impacto Ambiental permite identificar los posibles impactos ambientales que pudiera ocasionar la construcción de la Galeras Comerciales, al mismo tiempo permitirá seleccionar las alternativas de mitigación más adecuadas para prevenirlos, mitigarlos y compensarlos. Los principales impactos asociados a las alternativas propuestas, están relacionados con las acciones de limpieza y erosión.

Las actividades a realizar con este proyecto se llevarán a cabo tomando como base los criterios establecidos en el Decreto Ejecutivo No. 123 de 14 de agosto de 2009 "Por la cual se Reglamenta el Capítulo II del Título IV de la Ley 41 del 1° de julio de 1998, General del Ambiente de la República de Panamá" por la Autoridad Nacional del Ambiente, a través de la Dirección Nacional de Evaluación y Ordenamiento Ambiental.

Para los desechos orgánicos, producto de las necesidades fisiológicas de los empleados en la etapa de construcción, el promotor, contará con servicios sanitarios portátiles arrendados a una empresa dedicada a estos servicios, la cual tiene la responsabilidad de realizar recolección periódica y deben ser eliminados al finalizar el proyecto. Durante la etapa de operación, la descarga de los desechos líquidos que generará el proyecto, serán

etapa de operación, la descarga de los desechos líquidos que generará el proyecto, serán canalizadas por un Sistema de Tratamiento de Aguas Residuales (STAR) "In Situ" (tanque séptico y lecho de infiltración).

Durante la etapa de ejecución se podrán presentar inconvenientes temporales que toda actividad de esta naturaleza genera, producto del movimiento de equipo pesado, de materiales y del personal de trabajo, incluyendo ciertos tipos de accidentes y traumatismos de los trabajadores para lo cual el promotor aplicará las medidas de prevención, mitigación y/o corrección que este estudio recomienda.

Los estudios técnicos de campo, análisis y edición de este Estudio de Impacto Ambiental, fueron realizados por el Consultor Ambiental Fernando Cárdenas; formalmente inscrito en el Ministerio de Ambiente, mediante la Resolución IRC–Nº 05-2006, que lo habilita para la realización de Estudios de Impacto Ambiental.

Con la presentación de los resultados de esta consultoría ambiental se verificará la viabilidad Económica, Ambiental y de Salud Pública del proyecto.

2.1- Datos generales del promotor, que incluya: a) Persona a contactar; b) Números de teléfonos; c) Correo electrónico; d) Página Web; f) Nombre y Registro del Consultor.

a) Promotor: INMOBILIARIA JUAN DIAZ, S.A.
b) Dirección: Corregimiento de Juan Demóstenes Arosemena, distrito de Arraiján, Provincia de Panamá Oeste.
c) Teléfono: 6070-9800
d) Representante Legal: Alessandra Cava Galanti de Israel, con cédula N° N-19-1006.
e) Persona a contactar: Alessandra Cava Galanti de Israel
f) Consultor: FERNANDO CÁRDENAS NARANJO.
g) Números de Teléfonos: 6747-9245
h) Registro de Ministerio de Ambiente: IRC-005-2006.

3.0 INTRODUCCIÓN

Este proyecto se considera beneficioso, ya que ayudará a impulsar el servicio comercial del área, el cual representa una necesidad permanente, el mismo ofrecerá una estructura de calidad para los futuros usuarios.

De una manera profesional y responsable se han identificado los posibles efectos negativos que puede generar el proyecto, los cuales deben ser corregidos, eliminados, compensados o mitigados a través de la ejecución o implementación del Plan de Manejo Ambiental (PMA), que se encuentra debidamente propuesto en este Estudio de Impacto Ambiental (EIA).

Las actividades principales realizadas dentro de este EIA fueron: (i) identificación y descripción de los componentes del proyecto propuesto, (ii) identificación y

evaluación de las áreas y aspectos potencialmente afectados por los trabajos de construcción del proyecto, (iii) análisis de los impactos ambientales y socio-económicos, (iv) preparación de un Plan de Manejo Ambiental (PMA), donde se recomiendan medidas de mitigación y (v) preparación del Estudio de Impacto Ambiental.

El Estudio de Impacto Ambiental, Categoría I debe ser un documento de análisis aplicable a los proyectos incluidos en la lista taxativa prevista en el Artículo 16 de este Reglamento, cuya ejecución no presenta impactos ambientales negativos ni conllevan riesgos ambientales, significativos.

3.1- Indicar el alcance, objetivos y metodología del estudio presentado.

Alcance.

El presente Estudio de Impacto Ambiental Categoría I, se lleva a efecto, tomando como base los términos de referencia y criterios establecidos en el Decreto Ejecutivo N° 123 de 14 de agosto de 2009 “Por la cual se Reglamenta el Capítulo II del Título IV de la Ley 41 del 1° de julio de 1998, General del Ambiente de la República de Panamá” por el Ministerio de Ambiente, a través de la Dirección Nacional de Evaluación y Ordenamiento Ambiental y corresponde al proyecto: “Construcción de Galeras Comerciales”.

Para los desechos orgánicos, producto de las necesidades fisiológicas de los empleados en la etapa de construcción, el promotor, contará con servicios sanitarios portátiles arrendados a una empresa dedicada a esta actividad, la cual tiene la responsabilidad de realizar recolección periódica y deben ser eliminados al finalizar el proyecto.

Los estudios técnicos de campo, análisis y edición del Estudio de Impacto Ambiental Categoría I del Proyecto, fueron realizados por el Consultor Ambiental Fernando Cárdenas; formalmente inscrito en el Ministerio de Ambiente, mediante la Resolución IRC–N° 005-2006, que lo habilita para la realización de Estudios de Impacto Ambiental.

Objetivo general:

El objetivo de este estudio es cumplir con los requisitos que exige la Legislación Ambiental panameña al momento de realizar algún proyecto de desarrollo (Ley No. 41 General del Ambiente de Panamá, el Decreto Ejecutivo No. 123 que reglamenta el proceso de evaluación de impacto ambiental de los proyectos de desarrollo), además, cumplir con la normativa de calidad ambiental existente. En este documento, se presenta la información correspondiente sobre la descripción general del área y el estado ambiental del sitio antes de iniciar las labores de construcción y operación, la predicción de posibles impactos potenciales ambientales, sociales, económicos y a la salud pública, y otros aspectos prioritarios, que aseguren la viabilidad ambiental del proyecto.

Objetivos específicos:

- Describir y conocer de manera detallada las actividades que se van a realizar para el desarrollo del proyecto.
- Diagnosticar el estado de situación de los factores ambientales del área de influencia del proyecto,
- Diseñar el Plan de Manejo Ambiental (PMA) que permita cumplir con la normativa ambiental vigente; el mismo presentará una serie de programas, medidas y procedimientos que permitan prevenir, controlar, minimizar y mitigar los potenciales impactos socio-ambientales, en beneficio de la conservación de los recursos naturales y socioculturales del área de intervención del proyecto.

Metodología:

En la ejecución del Estudio de Impacto Ambiental tendrá la siguiente metodología procedimental y sistemática.

En el desarrollo de este trabajo se han empleado tantos métodos teóricos, técnicos y empíricos que representan un conjunto de técnicas y procedimientos coherentes y adecuados de comprobada eficacia, destinados a provocar la adquisición de los objetivos planteados.

Estos métodos se aplicaron al personal técnico y administrativo encargado del proyecto, quienes proporcionaron la información necesaria y adecuada.

Para determinar el estado ambiental de las áreas a desarrollar se emplearon técnicas de evaluación rápida, utilizándose técnicas de inspección visual, mediciones discretas, revisión de la literatura especializada, análisis de la información proporcionada por el personal a cargo del proyecto, y la experiencia profesional del grupo.

Se realizaron las siguientes actividades a fin de cumplir con los criterios definidos:

- | |
|--|
| ➤ Entrevistas, encuestas, visitas e inspección de las áreas del proyecto, realizadas por el equipo. |
| ➤ Recopilación y revisión de documentación e información primaria necesaria proporcionada por el personal del proyecto, para comprender las actividades que se realizaran. |
| ➤ Revisión de las regulaciones pertinentes. |
| ➤ Revisión de literatura especializada. |
| ➤ Identificación de los agentes impactantes al medio físico, al medio socioeconómico y humano. |

3.2- Categorización: Justificar la Categoría del EsIA en la función de los Criterios de protección ambiental

Para clasificar el presente estudio como Categoría I, se tomó como base los impactos ambientales no significativos establecidos en los cinco (5) Criterios de Protección Ambiental, como a continuación se detalla:

Cuadro de Análisis de los 5 Criterios Ambientales

Criterio	NO Ocorre	Negativo				Categoría		
		Directo	Indirecto	Acumulativo	Sinérgico	I	II	III
CRITERIO 1: Riesgo para la salud de la población, flora, fauna y sobre el ambiente en general								
a) La generación, reciclaje, recolección, almacenamiento, transporte o disposición de residuos industriales, atendida su composición, peligrosidad, cantidad y concentración; incluyendo materias inflamables, tóxicas, corrosivas y radioactivas a ser utilizadas en las diferentes etapas de la acción propuesta.	X							
b) La generación de efluentes líquidos, gaseosos o sus combinaciones cuyas concentraciones superen las normas de calidad ambiental primarias establecidas en la legislación ambiental vigente.	X							
c) Los niveles, frecuencias y duración de ruidos, vibraciones y radiaciones.	X							
d) La producción, generación, reciclaje, recolección y disposición de residuos domésticos o domiciliarios que por sus características constituyan un peligro sanitario a la población expuesta.	X							
e) La composición, cantidad y calidad de las emisiones fugitivas de gases o partículas generadas en las diferentes etapas de desarrollo de la acción propuesta.	X							

f) El riesgo de la proliferación de patógenos y vectores sanitarios como consecuencia de la ejecución o aplicación de planes, programas o proyectos de inversión.	X							
g) La generación o promoción de descargas de residuos sólidos cuyas concentraciones sobrepasen las normas secundarias de calidad o emisión correspondiente.	X							

CRITERIO 2: Alteraciones significativas sobre la cantidad y calidad del suelo, flora, fauna. Alteración de la diversidad biológica y territorios, recursos patrimoniales								
c) Generación o incremento de procesos erosivos al corto, mediano y largo plazo.	X							
d) Pérdida de la fertilidad en los suelos adyacentes a la acción propuesta.	X							
e) La inducción al deterioro del suelo por desertificación o avance de dunas o acidificación.	X							
f) Acumulación de sales y/o vertido de contaminantes.	X							
g) La alteración de flora y fauna vulnerables, raras, insuficientemente conocidas o en peligro de extinción.	X							
h) La alteración del estado de conservación de especies de flora y fauna.	X							
i) La introducción de flora y fauna exóticas.	X							
j) La promoción de actividades extractivas, de explotación o manejo de la fauna, flora y otros recursos.	X							
k) La presentación o generación de algún efecto adverso sobre la biota, especialmente la endémica.	X							
l) La inducción a la tala de bosques nativos.	X							
m) El reemplazo de especies endémicas o relictas.	X							
n) La alteración de la representatividad de las formaciones vegetales y ecosistemas a nivel local, regional o nacional.	X							
o) La extracción, explotación o manejo de fauna nativa.	X							
p) Los efectos sobre la diversidad biológica y biotecnología.	X							
q) La alteración de cuerpos o cursos receptores de agua, por sobre caudales ecológicos.	X							

r) La alteración de los parámetros físicos, químicos y biológicos del agua.	X							
s) La modificación de los usos actuales del agua.	X							
t) La alteración de cursos o cuerpos de aguas subterráneas.	X							
u) La alteración de la calidad del agua superficial, continental o marítima y subterránea.	X							

CRITERIO 3: Este criterio se define cuando el proyecto genera o presenta alteraciones significativas sobre atributos, áreas protegidas o valor paisajístico y estético de una zona.								
a) La afectación, intervención o explotación de recursos naturales en áreas protegidas.	X							
b) Generación de nuevas áreas protegidas.	X							
c) Modificación de antiguas áreas protegidas.	X							
d) La pérdida de ambientes representativos y protegidos.	X							
e) La afectación, intervención o explotación de territorios con valor paisajístico y/o turístico.	X							
f) La obstrucción de la visibilidad a zonas de valor paisajístico.	X							
g) La modificación en la composición del paisaje.	X							
h) La promoción de la explotación de la belleza escénica.	X							
i) El fomento al desarrollo de actividades recreativas y/o turísticas.	X							

CRITERIO 4: Se define cuando se genera reasentamiento, desplazamientos de comunidades humanas y alteraciones significativas sobre los ecosistemas de vida.								
a) La inducción de comunidades humanas que se encuentren en el área de influencia del proyecto a reasentarse o reubicarse, temporal o permanentemente.	X							
b) La afectación de grupos humanos protegidos por disposiciones especiales.	X							
c) La transformación de actividades económicas, sociales y culturales con base ambiental del grupo humano.	X							

d) La obstrucción al acceso a recursos naturales que sirven de base a las comunidades aledañas.	X							
e) La generación de procesos de ruptura de redes sociales.	X							
f) Cambios en la estructura demográfica local.								
g) La alteración de sistemas de vida de grupos étnicos con valor cultural.	X							
h) La generación de nuevas condiciones para los grupos o comunidades humanas.	X							
CRITERIO 5: Se define cuando el proyecto genera o presenta alteraciones sobre monumentos, sitios con valor antropológico, arqueológico e histórico.	X							
a) Afectación, modificación y deterioro de un monumento histórico, arquitectónico, público y arqueológico.	X							
a.1) Afectación de una zona típica o santuario de la naturaleza.	X							
b) Extracción de piezas de construcción con valor histórico, arquitectónico o arqueológico.	X							
c) Afectación de recursos arqueológicos en cualquiera de las formas.	X							

El análisis técnico para seleccionar la categoría del estudio de impacto ambiental, se fundamenta en la no ocurrencia de impactos negativos significativos en ninguno de los cinco criterios arriba descritos. Tomando en consideración el análisis de los criterios versus las acciones del proyecto, se cataloga entonces el proyecto como Categoría I sobre la base del análisis técnico.

4.0 INFORMACIÓN GENERAL.

4.1- Información sobre el promotor (persona natural o jurídica), tipo de empresa, ubicación, certificado de existencia y representación legal de la empresa y certificado de registro de la propiedad, contratos y otros.

- a. Promotor:** INMOBILIARIA JUAN DIAZ, S.A.
- b. Teléfonos:** 6070-9800
- c. Ubicación:** Corregimiento de Juan Demóstenes Arosemena, distrito de Arraiján, Provincia de Panamá Oeste, República de Panamá.
- d. Certificado de registro de la Empresa:** MERCANTIL folio N° 757916 (S) desde el 16 de enero de 2012.
- e. Representante Legal:** Alessandra Cava Galanti de Israel, con cédula N° E-19-1006.
- f. Certificado de registro de la propiedad:** Finca (Inmueble) Arraiján, Código de Ubicación 8001, Folio Real N° 20867 (F). Ubicada en el corregimiento de Juan Demóstenes Arosemena, distrito de Arraiján, provincia de Panamá Oeste, República de Panamá.

4.2- Paz y Salvo del Ministerio de Ambiente y Copia del recibo de pago, por trámites de evaluación (Adjuntos).

5.0 DESCRIPCION DEL PROYECTO, OBRA O ACTIVIDAD.

Para la identificación, evaluación y cuantificación de los impactos ambientales de un proyecto, se requiere desarrollar una descripción del mismo que contemple todas las actividades y operaciones que pudieran incidir sobre el ambiente físico, biológico, económico, social e histórico-cultural.

La estructura de las galeras comerciales, constará de una sola planta, paredes de bloques de 4 pulgadas espesor con repello liso ambas caras, pisos acabados, cubierta

de acero galvanizado esmaltado calibre 26, sistema eléctrico interno, ventanas puertas enrollables, pintura y otros acabados. El proyecto consiste en la construcción de dieciocho (18) office bodegas, con Mezanine, tres (3) playas de estacionamientos y área Administrativa. Además, se cuenta con garita de seguridad, cuarto de bomba, cuarto eléctrico y generador eléctrico. El proyecto cuenta con un área de construcción de 17,858.00 m²; distribuido de la siguiente manera

CUADRO DE ESPACIOS	
ESPACIO	ÁREA
Administración	46 m ²
Cuarto de Bombas	6 m ²
Cuarto Eléctrico	6 m ²
Galera 1	985 m ²
Galeras 2 a 14	989 m ² c/u
Galera 15	985 m ²
Galera 16	984 m ²
Galeras 17 y 18	988 m ² c/u
Garita de seguridad	4 m ²
Generador eléctrico	9 m ²
ÁREA DE CONSTRUCCIÓN TOTAL	17,858.00 m²

Esta construcción servirá para aprovechar el terreno que actualmente se mantiene sin uso productivo. Este proyecto, lógicamente ocasionará pocas molestias a las demás estructuras que se encuentran en su entorno.

Se tomará muy en cuenta el elemento de seguridad, aplicando medidas de seguridad para el uso de maquinarias, equipos y materiales, así como el uso de equipos de protección a los trabajadores que laboren en el proyecto. Por otro lado, y no menos importante serán las medidas a considerar para limitar y mitigar los posibles impactos que el proyecto pueda ocasionar al ambiente y a las personas circundantes.

Esta construcción servirá para aprovechar el terreno que actualmente se mantiene sin uso productivo. Este proyecto, lógicamente ocasionará pocas molestias a las demás estructuras que se encuentran en su entorno.

Se tomará muy en cuenta el elemento de seguridad, aplicando medidas de seguridad para el uso de maquinarias, equipos y materiales, así como el uso de equipos de protección a los trabajadores que laboren en el proyecto. Por otro lado, y no menos importante serán las medidas a considerar para limitar y mitigar los posibles impactos que el proyecto pueda ocasionar al ambiente y a las personas circundantes.

5.1. Objetivos del proyecto, obra o actividad y su justificación.

Objetivos del proyecto:

- ➡ Este proyecto tiene como objetivo la construcción de galeras comerciales, en un área cuya superficie es de 3 ha. 6,950 mts². Ofreciendo la oportunidad de una estructura comercial de calidad.
- ➡ Cumplir con la legislación y normativa vigente como lo establece la Ley N0. 41 "General de Ambiente de la República de Panamá" y el Decreto Ejecutivo No. 123 del 14 de agosto de 2009.
- ➡ Cumplir con las demás leyes, decretos, reglamentos y normas aplicables a este tipo de proyecto.
- ➡ Proteger la salud y el ambiente del área donde se llevarán a cabo las actividades relacionadas con el proyecto.

Justificación

El crecimiento que Panamá ha tenido en las últimas décadas, en diversas áreas como son; población, comercio en general, iniciativas de turismo, la expansión del Canal, la zona Libre, y la industria de la construcción, entre otros; han creado la necesidad de realizar emprendimientos multimillonarios en la edificación de infraestructuras destinadas a diversos fines, generando cambios profundos en diversos puntos de la ciudad, no solamente en áreas exclusivas sino también que este crecimiento se ha proyectado hacia otras áreas, antes clasificadas como de menor exclusividad y por tanto, de menor valor.

El desarrollo del proyecto en mención se ejecutará dentro de todos los parámetros que establecen las normas ambientales del país y considerando como acción prioritaria las medidas de mitigación que se establecen en este Estudio de Impacto Ambiental como acciones de compensación por el nivel de afectación que dicho proyecto genere.

El desarrollo de este proyecto, se ajusta a las normas existentes y se hará un uso óptimo y rentable de este terreno. Es una actividad que no genera impactos significativos a la calidad ambiental, ni la salud, y permite mejorar la calidad en el manejo de los desechos sólidos.

5.2- Ubicación geográfica, incluyendo mapa en escala 1: 50,000 y coordenadas UTM o geográficas del polígono del proyecto.

Finca (Inmueble) Arraiján, Código de Ubicación 8001, Folio Real N° 20867 (F). Ubicada en el corregimiento de Juan Demóstenes Arosemena, distrito de Arraiján, provincia de Panamá Oeste, República de Panamá.

La localización geográfica del terreno mediante el sistema UTM, con proyección Datum WGS84.

Punto	Coordenadas estructura	
	Norte	Este
1	985272	641160
2	985290	641121
3	985339	641138
4	985403	640998
5	985496	641199
6	985500	641333
7	985322	641233
8	985340	641193

Mapa en escala 1:50,000

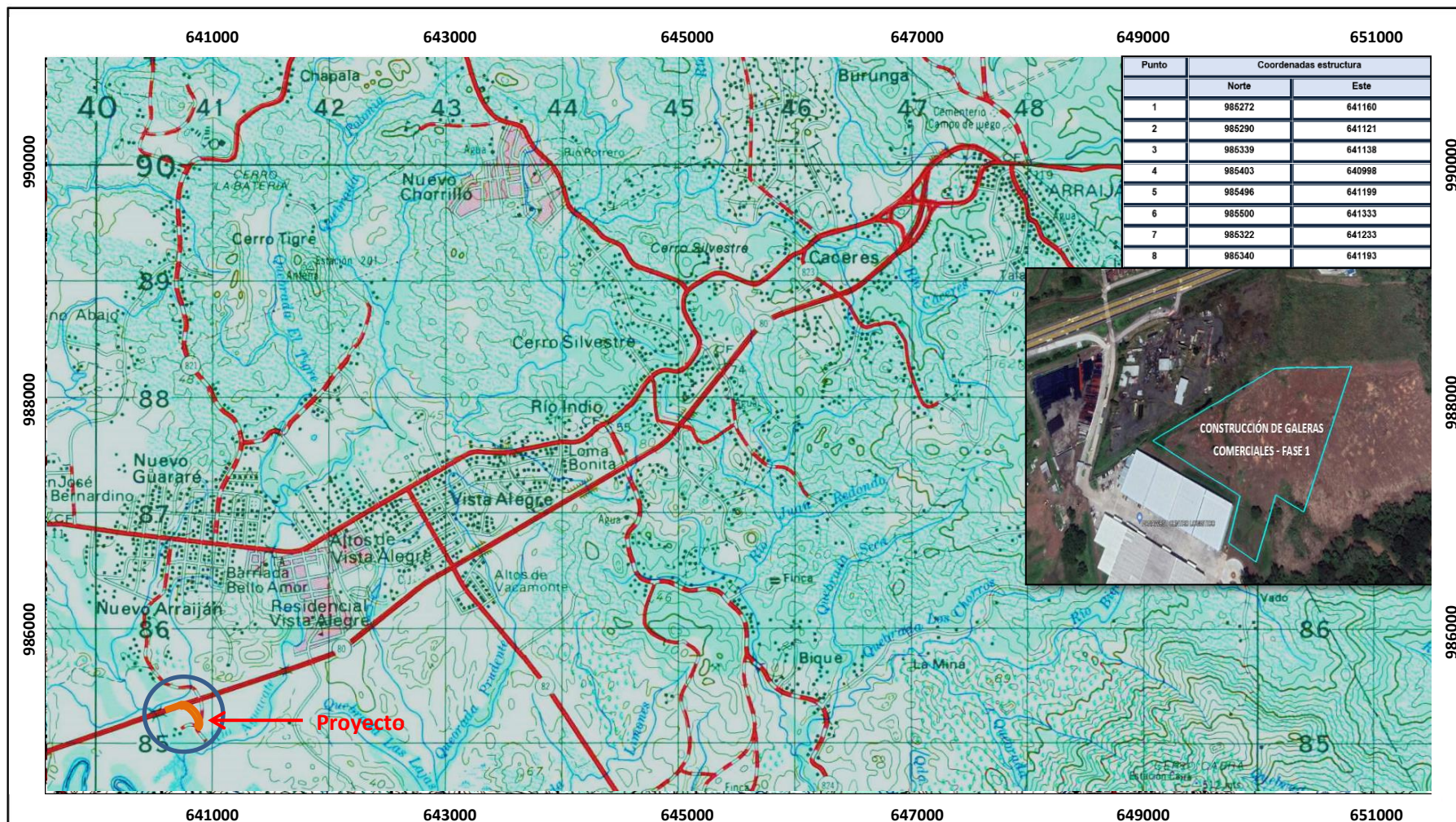

Localización Regional



LEYENDA

- Área del Proyecto
- Punto de coordenadas

Referencia:
Hoja Topográfica No 4242-I Panamá, del
Instituto Geográfico Nacional Tommy Guardia
Datos proporcionados por el promotor.
Imagen de Google Earth, Diciembre-2017

Estudio de Impacto Ambiental Categoría I

Proyecto:
CONSTRUCCION DE GALERAS COMERCIALES

Promotor: INMOBILIARIA JUAN DIAZ S.A.

Ubicación: Corregimiento de Juan Demóstenes
Arosemena, distrito de Arraiján, provincia de
Panamá Oeste

Mapa
Ubicación Geográfica
Escala 1: 50 000

Escala 1:50,000

km 0 0.5 1 2

Sistema de Coordenadas OTM, Datum WGS84
Proyección Universal Transverse

IMAGEN SATELITAL



5.3- Legislación, Normas Técnicas e instrumentos de gestión ambiental aplicables y su relación con el proyecto, obra o actividad.

Se mencionan a continuación leyes y normas que regulan el sector y el proyecto.

La **Constitución de la República de Panamá de 1972**, la cual ha sido reformada por el acto de 1978 y el Acto Constitucional de 1983, señala en el **Capítulo 7 del Título III, sobre el Régimen Ecológico**, que se establece en su **Artículo 115**. “El Estado y todos los habitantes del territorio nacional tienen el deber de propiciar un desarrollo social y económico que prevenga la contaminación del ambiente, mantenga el equilibrio ecológico y evite la destrucción de los ecosistemas”. Motivo por el cual se crean normas ambientales nacionales que obligan a la obtención de permisos para el desarrollo de proyectos, obras o construcción, teniendo en cuenta lo establecido en la Constitución de la República de Panamá.

Leyes relacionadas con el Ambiente:

1. Ley 41 del 1 de julio de 1998, por medio del cual se establece la Ley General de Ambiente de la República de Panamá y se crea la Autoridad Nacional del Ambiente.
2. Ley 8 del 25 de marzo de 2015, por medio del cual se crea el Ministerio de Ambiente como la entidad rectora del Estado en materia de protección, conservación, preservación y restauración del ambiente y el uso sostenible de los recursos naturales para asegurar el cumplimiento y aplicación de las leyes, los reglamentos y la Política nacional de Ambiente.
3. Decreto Ejecutivo N° 123 del 14 de agosto de 2009, por el cual se reglamenta el Capítulo II del Título IV de la Ley 41 de 1 de julio de 1998, General de Ambiente de la República de Panamá y se deroga el Decreto Ejecutivo N° 209 de 5 de septiembre de 2006.
4. Decreto Ejecutivo 155 de 5 de agosto de 201. Que modifica el Decreto Ejecutivo No. 123 de 14 de agosto de 2009.

5. Ley 30 del 30 de diciembre de 1994 por la cual se establece la obligatoriedad de presentar ante el Ministerio de Ambiente, un Estudio de Impacto Ambiental para todo proyecto y/o actividad humana que deteriore o afecte el medio ambiente físico o natural.
6. Ley 1 del 3 febrero de 1994, por la cual se establece la Legislación Forestal en la República de Panamá y se dictan otras Disposiciones.
7. Acuerdo 116 del 16 de junio de 1996 por la cual se reglamenta los permisos de aprobación de planos y ocupación de las obras terminadas. Alcaldía de Panamá.
8. Ley 5 del 28 de enero de 2005. Sobre Delito Ambiental.
9. Resolución N° AG-0235-2003 de 12 de junio de 2003. Por la cual se establece la tarifa para el pago en concepto de indemnización ecológica, para obras de desarrollo, infraestructura y edificaciones.

Leyes Relacionadas con Calidad Ambiental

1. Resolución de Gabinete 36 de 31 de mayo de 1999. Por la cual se aprueba la Estrategia Nacional del Ambiente". (G.O. 24,874 de 28 de agosto de 1999)
2. Decreto Ejecutivo 58 de 16 de marzo de 2000. "Por el cual se reglamenta el Procedimiento para la Elaboración de Normas de Calidad Ambiental y Límites Máximos Permisibles". (G.O. 24,014 de 21 de marzo de 2000)
3. Decreto Ejecutivo 1 de 15 de enero de 2004 Que determina los Niveles de Ruido para las Áreas Residenciales e Industriales". (G.O. 24,970 de 20 de enero de 2004)
4. Resolución AG-0019 de 23 de enero de 2003. Por medio de la cual se ordena dar inicio al Proceso para la Elaboración del Anteproyecto de Normas sobre Ruido y Vibraciones, la Constitución del Comité Técnico respectivo, y se dictan otras Disposiciones". (G.O. 24,733 de 4 de febrero de 2003).

Leyes relacionadas con Biodiversidad

1. Ley 3 de 14 de enero de 1957. Sobre Protección de Recursos Naturales”. (G.O. 13,174 de 16 de febrero de 1957).
2. Resolución AG-0164-2002 de 22 de abril de 2002. Por medio de la cual se crea la Comisión Nacional de Biodiversidad”. (G.O. 24,548 de 9 de mayo de 2002).
3. Ley 24 de 7 de junio de 1995. Sobre Vida Silvestre. Esta ley establece que la vida silvestre es parte del patrimonio natural de Panamá y declara de dominio público su protección. Con este documento se pretende regular la conservación de la vida silvestre fortalecer la estructura administrativa, crear mecanismos de financiamiento, impulsar la investigación y regular la comercialización, así como la caza y pesca en el territorio nacional.

Leyes relacionadas con Recursos Hídricos

1. Decreto Ley N° 35 del 22 de septiembre de 1966. Se establece la reglamentación sobre el uso de las aguas en Panamá dentro del Título: “Salubridad e Higiene de las Aguas”. El Artículo 54 señala que: “es prohibido arrojar a las corrientes de agua de uso común, sean o no permanentes, o al mar, los despojos de empresas industriales, inmundicias u otras materias que las puedan contaminar o las hagan nocivas para la salud del hombre, animales domésticos o peces”, estableciendo sanciones y determinando las instituciones que pueden aplicar estos reglamentos de acuerdo a la Ley, para asegurar la salubridad e higiene de las aguas, estableciendo un régimen de infracciones y multas”
2. Reglamento Técnico DGNTI-COPANIT 35-2000, Agua, Descarga de Efluentes Líquidos directamente a Cuerpos y Masas de Aguas Superficiales y Subterráneas”. (G.O. 24,115 de 10 de agosto de 2000).
3. Resolución No. 58 del 27 de junio 2019. POR LA CUAL SE APRUEBA EL REGLAMENTO TÉCNICO DGNTI-COPANIT 35-2019 MEDIO AMBIENTE Y PROTECCIÓN DE LA SALUD. SEGURIDAD. CALIDAD DEL AGUA. DESCARGA DE EFLUENTES LÍQUIDOS A CUERPOS Y MASAS DE AGUAS CONTINENTALES Y MARINAS.

Leyes relacionadas con tala de Vegetación.

1. Ley 22 del 8 de enero de 1996, por medio de la cual se aprueba el convenio internacional de maderas tropicales hecho en Ginebra el 26 de enero de 1994.
2. Ley No.24 del 7 de junio de 1995 sobre vida silvestre.
3. Ley No.1 del 3 de febrero de 1994. Ley sobre protección forestal.
4. Ley 26 del 10 de diciembre de 1993, por la que se aprueba los estatutos de la Unión Internacional para la Conservación de la Naturaleza y los Recursos Naturales, enmendados el 25 de diciembre de 1990.
5. Resolución AG-0235-2003 ANAM, pagos en concepto de permisos de tala rasa y eliminación de la vegetación del sotobosque o gramíneas.
6. Resolución DIR-002-80 MIDA- RENARE del 24 de enero de 1980, sobre especies en peligro de extinción y protegidas.
7. Resolución AG 0051-2008 de lunes 7 de abril de 2008. Por la cual se reglamenta lo relativo a las especies de fauna y flora amenazadas y en peligro de extinción, y se dictan otras disposiciones.

Leyes Relacionadas con la Salud

1. Código Sanitario de 1946, en el cual se norman diversos aspectos sobre el manejo de desechos sólidos, líquidos y gaseosos y atribuye a las autoridades de salud la responsabilidad de hacer cumplir éstas normas.
2. Normas de Seguridad para el obrero, elaboradas por la Cámara Panameña de la Construcción.

Leyes relacionadas con seguridad y construcción

1. Decreto No. 255 de 18 de diciembre de 1998. Sobre mantenimiento de máquinas pesadas.
2. Decreto No. 150 de 1971. Ruidos Molestos.
3. Decreto No. 252 de 1971. Legislación laboral, reglamento de seguridad en el trabajo.

4. Resolución No. 124 de 20 de marzo de 2001. MICI. Aprueba el Reglamento Técnico DGNTI- COPANIT 43-2001 Higiene y Seguridad Industrial, para el control de la contaminación atmosférica en ambientes de trabajo producida por sustancias químicas.
5. Decreto ejecutivo No. 15 del 3 de julio de 2007. Por el cual se adoptan medidas de emergencia en la industria de la construcción, con el objeto de reducir la incidencia de accidentes en los puestos de trabajo.
6. Decreto Ejecutivo No. 2 del 15 de febrero de 2008. Este reglamento tiene por objeto regular y promover la seguridad, salud e higiene en el trabajo de la construcción, a través de la aplicación y desarrollo de medidas y actividades necesarias, para la prevención de los factores de riesgos en las obras de construcción, tanto públicas como privadas.
7. Manual de Especificaciones Técnicas del Ministerio de Obras Públicas; donde se establecen las pautas para ejecutar de manera adecuada proyectos de carreteras.
8. Ley N° 66 del 10 de noviembre de 1947 por el cual se aprueba el Código Sanitario. El Código sanitario regula en su totalidad los asuntos relacionados con la salubridad e higiene publica, la política sanitaria y la medicina preventiva y curativa.
9. Resolución N° 41,039-2009-J.D, del 26 de enero del 2009, por la cual se aprueba el Reglamento General de Prevención de Riesgos Profesionales y de Seguridad e Higiene del Trabajo.

5. 4. Descripción de las fases del proyecto, obra o actividad.

El proyecto dará inicio por parte del Promotor con la etapa de planificación, cuyas actividades incluirán los estudios preliminares, los análisis financieros, técnicos y ambientales. Una vez se hayan finalizado estos estudios, se iniciará la etapa de construcción y ejecución, y por último la puesta en marcha o sea la etapa de operación del proyecto. Las etapas (planificación, construcción, operación y abandono) en las que se desarrollará el proyecto se describen a continuación:

5.4.1. Planificación:

Esta es la primera etapa del proyecto y contempla la elaboración de los estudios de factibilidad técnica y financiera, agrimensura y confección de los planos del proyecto, elaboración del presente Estudio Impacto Ambiental, así como los trámites legales de los permisos correspondientes a este tipo de proyecto. Para completar los estudios mencionados, se realizaron las siguientes actividades:

- ❖ Se hizo revisión de bibliografías relacionadas, estudios relacionados con el proyecto, además se revisaron las especificaciones ambientales vigentes.
- ❖ Se elaboró el siguiente Estudio de Impacto Ambiental como parte de la planificación.
- ❖ Se hizo una consulta pública, a través de entrevistas y el levantamiento de encuestas de opinión, sobre todo en los lugares aledaños, para conocer la opinión y recomendaciones de los moradores colindantes y trabajadores referentes a este proyecto.

Así mismo, en esta etapa se presentó para consideración de las autoridades municipales el concepto del proyecto y los diseños en etapa de anteproyecto para la realización del mismo, obteniéndose aprobación de las autoridades competentes a nivel de Ingeniería Municipal, ATT, MOP, y otros permisos. Igualmente, incluye esta etapa la elaboración y aprobación del estudio de impacto ambiental ante el Ministerio de Ambiente, el cual es el tema que nos ocupa.

- Diseño geométrico, Diseño estructural.
- Elaboración de Estudio de Impacto.
- Confección y Aprobación de Planos de Anteproyecto
- Aprobación del Estudio de Impacto por el Ministerio de Ambiente.

Una vez el contratista haya realizado todos los estudios, la información levantada en campo suministra a los diseñadores del proyecto, elementos reales para elaborar los diseños preliminares y finales de los diferentes componentes que formarán el proyecto.

5.4.2 Construcción/Ejecución.

La fase de construcción podrá ejecutarse una vez que el promotor tenga la aprobación del Estudio de Impacto Ambiental y se hayan terminado los diseños y planos constructivos. El promotor, contratará una empresa nacional para efectuar las actividades propias de este tipo de construcción.

La construcción de obras civiles será ejecutada por personal idóneo (en el cumplimiento de la Ley 15 del 26 de enero de 1959). El diseño estructural, los planos y las especificaciones de materiales para las infraestructuras deberán cumplir con el Reglamento de Diseño Estructural para la República de Panamá, mismos que deben ser revisados y aprobados por la autoridad competente.

Para el desarrollo del proyecto se planea trabajar de lunes a viernes en horario diurno de 7:00 a.m. a 3:00 p.m. y los sábados de 7:00 a.m. a 12:00 m.d., para evitar molestias a los residentes del área cercana al proyecto. Se tomará en cuenta todas las recomendaciones realizadas por los moradores y las entidades competentes, para evitar conflictos al momento del desarrollo de las actividades constructivas.

En esta etapa de construcción se realizarán las siguientes actividades propias del desarrollo del proyecto.

- ***Limpieza.***

La limpieza del área incluye la eliminación de todo tipo de desechos, incluyendo la vegetación existente. Para el caso se pudo



observar la existencia de una vegetación compuesta en un 100% de gramínea debido a la intervención que ha sufrido el terreno. Esta vegetación se eliminará para dar paso al desarrollo del proyecto, solo se eliminará la vegetación estrictamente necesaria.

➤ ***Relleno y nivelación.***

Las obras de relleno y nivelación se realizarán para buscar niveles óptimos respecto a la superficie y situarlo en condiciones adecuadas a las vías de entrada y salida de vehículos y personas de las edificaciones, lo que indica que los rellenos y nivelación que se realicen para las estructuras a construir pueden ser mínimas en función de que el terreno no presenta pendientes pronunciadas, el material que se removerá será utilizado para los rellenos y nivelaciones que sean necesarias dentro del mismo proyecto.

➤ ***Excavaciones para las tuberías de sistemas hidráulicos de agua potable, sanitario y aguas pluviales.***

El sistema de agua potable, se acoplará a la tubería madre del sistema que administra el IDAAN. Se canalizarán las aguas servidas generadas en el proyecto a través del Sistema de Tratamiento de Aguas Residuales (STAR) "In Situ" (tanque séptico y lecho de infiltración).

Las aguas pluviales, se conducirán al Canal Pluvial Abierto existente en el área, de acuerdo al Plano de Diseño Pluvial del Área, el cual deberá estar aprobado por el MOP.

➤ ***Fundaciones y estructuras de la edificación.***

Los cimientos de las galeras se construirán, en profundidad y anchura de acuerdo a los planos previamente aprobados por la entidad competente, para lo cual se realizarán excavaciones donde se instalarán los soportes estructurales a base de concreto y acero. En las paredes se utilizarán bloques de 4" y acero, y las columnas serán de concreto y acero.

➤ ***Instalación del sistema eléctrico.***

Las instalaciones eléctricas se harán según las normas municipales vigentes, el código eléctrico y los planos debidamente aprobados. Una vez, realizadas estas instalaciones, los promotores realizarán el contrato correspondiente con la empresa UNIÓN FENOSA, para el suministro del servicio a toda la edificación. Posteriormente (antes de ser usados) todo el sistema deberá ser revisado por las instancias correspondientes como norma de seguridad.

➤ ***Recolección de los desechos.***

Para los desechos orgánicos, producto de las necesidades fisiológicas de los empleados en la etapa de construcción del proyecto, el promotor contará con servicios sanitarios portátiles arrendados por una empresa encargada de brindar estos servicios, la cual tiene la responsabilidad de realizar un mantenimiento periódico y eliminar las letrinas al finalizar el proyecto.

Para los desechos de origen orgánicos, e inorgánicos, como concreto, plásticos, madera, aceros, papeles, etc., el promotor realizará limpiezas y recolección diaria de los mismos.

5.4.3 Operación.

Después de finalizada la construcción del edificio, debe estar disponible para su funcionamiento.

En esta etapa, se generarán aguas residuales, productos de las necesidades fisiológicas de los usuarios. Para este fin, se utilizarán servicios sanitarios porcelanizados (inodoros) con lavamanos cuyas aguas serán canalizadas por un Sistema de Tratamiento de Aguas Residuales (STAR) "In Situ" (tanque séptico y lecho de infiltración).

5.4.4 Abandono.

El proyecto, no tiene contemplada la etapa de abandono, ya que el mismo es de utilidad creciente y será duradero si se le da el debido mantenimiento preventivo y de conservación.

En caso de desistir, el promotor, una vez iniciada la construcción, tendrá la responsabilidad de retirar todo equipo móvil, material u otros presentes en el área, con la finalidad de dejar el espacio limpio, libre de focos de contaminación y lo más similar a su estado inicial, mediante un Plan de Abandono, confeccionado previo a realizar cualquier acción, donde una vez expuestas las medidas de mitigación presentadas en el estudio de las condiciones ambientales pre existente, estas puedan recuperarse.

Se detallan algunos problemas a resolver previo al cierre total de las actividades, en caso de abandono:

- Áreas expuestas a la erosión.
- Presencia de desechos en el sitio.
- Proliferación de vectores.

La restauración de la superficie afectada, se llevará a cabo inmediatamente terminadas las operaciones sobre las zonas afectadas, el promotor deberá proceder en base a sus planes de abandono.

La etapa de abandono o término de las actividades es la rehabilitación, que consiste en devolver las propiedades de los suelos a su condición natural original o a un nivel adecuado para su uso compatible con sus potencialidades y vocación de uso de la tierra.

El alcance del Plan de Abandono en esta fase comprende principalmente el retiro de todas las instalaciones temporales (oficinas temporales, almacén o depósito, patio de

maquinarias) utilizadas en el proyecto, así como los residuos sólidos generados (plásticos, madera, zinc, entre otros).

El proceso de abandono al concluir la construcción es bastante simple, dada la escasez de dependencias incluidas y que principalmente contendrán instalaciones temporales para uso de los contratistas. Los componentes del abandono en esta etapa comprenden:

Área de almacenamiento de equipos, materiales, insumos

Culminada la etapa de construcción de las obras proyectadas, se procederá a retirar todas las instalaciones utilizadas, limpiar totalmente el área intervenida y disponer los residuos en el relleno sanitario.

Acopio de residuos sólidos y baños portátiles

Concluidas las labores específicas del abandono se procederá a retirar los puntos de acopio de residuos sólidos y los materiales generados, de tal forma que en la superficie resultante no queden restos remanentes como materiales de construcción, maquinarias u otros tipos de desechos y los baños portátiles deberán ser retirados por la empresa arrendadora. De igual manera, se procederá con los materiales e insumos en la zona a abandonar.

Equipos y maquinaria pesada utilizada en la obra

Finalizada la etapa de construcción, el escenario ocupado como patio de maquinarias será restaurado mediante el levantamiento, reparación y retiro de las maquinarias, dejando libre las áreas, para su posterior recuperación ambiental similar a las condiciones iniciales.

Limpieza del Lugar

Todos desechos sólidos provenientes de las instalaciones temporales serán trasladados a través de los camiones recolectores de la empresa encargada del aseo municipal o particular contratada, hacia el relleno, aplicando los procedimientos normales en su manejo.

5.5 Infraestructura a desarrollar y equipo a utilizar.

La estructura de las galeras comerciales, constará de una sola planta, paredes de bloques de 4 pulgadas espesor con repello liso ambas caras, pisos acabados, cubierta de acero galvanizado esmaltado calibre 26, sistema eléctrico interno, ventanas puertas enrollables, pintura y otros acabados. El proyecto consiste en la construcción de dieciocho (18) office bodegas, con Mezanine, tres (3) playas de estacionamientos y área Administrativa. Además, se cuenta con garita de seguridad, cuarto de bomba, cuarto eléctrico y generador eléctrico.

Para los desechos orgánicos, producto de las necesidades fisiológicas de los empleados en la etapa de construcción, el promotor, contará con servicios sanitarios portátiles arrendados a una empresa dedicada a estos servicios, la cual tiene la responsabilidad de realizar recolección periódica y deben ser eliminados al finalizar el proyecto. Durante la etapa de operación, la descarga de los desechos líquidos que generará el proyecto, serán canalizadas por un Sistema de Tratamiento de Aguas Residuales (STAR) "In Situ" (tanque séptico y lecho de infiltración).

Equipo a Utilizar para la obra son:

- Concreteras
- Compresores
- Andamios
- Camiones de volquetes
- Retroexcavadora
- Pick-up

- Equipo de acetileno
- Maquina de soldadura

Igualmente se requerirá de algunas herramientas como son:

- Serruchos
- Martillos
- Palaustres
- Palas
- Mazos
- Carretillas
- Piquetas
- Flotador
- Equipo de protección personal (EPP)

5. 6. Necesidades de insumos durante la construcción / ejecución y operación.

El recurso económico o fuente de financiamiento para la construcción de este proyecto proviene del propietario de la obra y para la operación inicialmente lo proveerá el dueño y posteriormente será el producto de la implementación de políticas adecuadas de mercadeo. Los insumos a utilizar, son básicamente aquellos propios de las construcciones de infraestructuras comerciales, tales como los denominados materiales de construcción de origen mineral: piedra, gravilla, arena y cemento, elementos para soporte y estructuras (varillas de hierro y acero), bloques de cemento o arcilla, tuberías tipo PVC, azulejos o mosaicos, hojas de zinc y carriolas galvanizadas, clavos de usos y aplicaciones varias, pinturas, madera, etc.

Entre las especificaciones típicas de algunos materiales propios de las obras de construcción tenemos las siguientes:

Acero

Es una aleación de hierro con carbono (menos del 2%) y otras sustancias que luego de ser sometida a muy altas temperaturas en el horno y sumergida en agua fría adquiere gran dureza y elasticidad por el temple, el hierro proporciona flexibilidad mientras que el carbono da la dureza, la principal dificultad en su fabricación es que el horno debe estar a 1400° C. Puede hacerse rígido, flexible, muy delgado, resistente al calor. A la corrosión química etc. Se pueden fabricar desde resistentes y gigantescas vigas para puentes y edificios, hasta alambres de una centésima de cm.

Arena

La arena o árido fino es el material que resulta de la desintegración natural de las rocas o se obtiene de la trituración de las mismas, y cuyo tamaño es inferior a los 5 mm. Arena fina: es la que sus granos pasan por un tamiz de mallas de 1mm de diámetro y son retenidos por otro de 0.25 mm; Arena media: es aquella cuyos granos pasan por un tamiz de 2.5 mm de diámetro y son retenidos por otro de 1mm; Arena gruesa: es la que sus granos pasan por un tamiz de 5mm de diámetro y son retenidos por otro de 2.5mm.

Azulejo o Baldosa

Es una pieza de pasta cerámica de poco espesor, recubierta por una capa de esmalte puede ser lisa o con dibujos en diferentes colores. Las formas preferidas son las cuadradas y las rectangulares sus dimensiones oscilan entre 10 x 10, 15 x 15, 20 x 20 y 20 x 30 cm. Actualmente se fabrican también con otras formas no rectangulares.

Bloque

El bloque de concreto es una pieza prefabricada con forma de prisma recto y con uno o más huecos verticales, para su utilización en sistemas de mampostería simple o estructural, debido a la posibilidad de reforzar las piezas vertical y horizontalmente. El bloque de concreto es utilizado ampliamente en la construcción, desde viviendas de interés social a edificaciones comerciales e industriales. Sus principales aplicaciones son: muros estructurales; muros de retención; muros simples o divisorios; y bardas perimetrales.

Carriolas

Las carriolas de acero galvanizado son perfiles estructurales formados en frío, los cuales se usan en estructuras sometidas a cargas ligeras y moderadas, o en claros cortos. Además, su diseño permite utilizar el material con efectividad ya que simplifica y acelera las operaciones de construcción, logrando así imponerse por su versatilidad a los sistemas estructurales de madera y concreto. Las Carriolas pueden usarse en paredes, techos y losas de concreto.

Cemento

Es el producto resultante de la calcinación de una mezcla homogénea de caliza y arcilla, que posteriormente es pulverizada. Al mezclarlo con agua, la reacción química que sobreviene lo transforma en una pasta con la propiedad de dejarse moldear mientras se encuentra en estado plástico, luego fragua, endurece y forma un compuesto resistente, estable y durable. Los tipos de cemento son:

Cemento Uso General: Es usado para pegado de bloques, pisos, pavimentos, aceras y fabricación de bloques.

Cemento Portland: es un cemento hidráulico no estructural, usado especialmente en la albañilería para repellos y acabados especiales (rustico, recubrimiento de texturas).

Cemento Estructural: Pertenece a la familia de los cementos hidráulicos. La asignación de hidráulico se la da su capacidad de fraguar y endurecer al reaccionar químicamente con el agua. Se usa en elementos prefabricados, columnas.

Concreto

Es una mezcla de cemento, grava, arena, agua y aditivos que posee la cualidad de endurecer con el tiempo, adquiriendo características que lo hacen de uso común en la construcción. El concreto convencional tiene una amplia utilización en las estructuras de concreto más comunes. Se emplea para cimentaciones, columnas, losas de piso reforzadas, aligeradas, muros de contención, etc. El concreto armado (hormigón) es un concreto en masa reforzado con armaduras de acero.

Grava

Son fragmentos de roca con un diámetro inferior a 15 cm. Agregado grueso resultante de la desintegración natural y abrasión de rocas o transformación de un conglomerado débilmente cementado. Tienen aplicación en mampostería, confección de concreto armado y para pavimentación de líneas de ferrocarriles y carreteras. Además de las rocas que se encuentran ya troceadas en la naturaleza, se pueden obtener gravas a partir de rocas machacadas en las canteras. Como las arenas o áridos finos, las gravas son pequeños fragmentos de rocas, pero de mayor tamaño. Por lo general, se consideran gravas los áridos que quedan retenidos en un tamiz de mallas de 5mm de diámetro. Pueden ser el producto de la disgregación natural de las rocas o de la trituración o machaqueo de las mismas.

Bloques y Ladrillos.

El ladrillo es una masa de arcilla (o arcilla y arena) en forma de paralelepípedo rectangular, que luego de cocida sirve para construir muros. La primera operación a la que se somete la masa es la purificación que consiste en separar las materias extrañas, la segunda es la pudrición que se logra amontonando los trozos y esperando a que a la intemperie haga una reacción química luego de lo que se somete a cocción. Este es uno de los elementos más importantes de la construcción, sobre todo en países como el nuestro. Existen macizos, huecos, perforados y especiales y con él se construyen muros, paredes, pilares, arcos, bóvedas, etc., y se pueden ver en nuestras calles con mucha frecuencia casas y edificios con ese acabado y color característicos.

Mortero

Es una mezcla de uno o dos conglomerantes y arena. Amasada con agua, la mezcla da lugar a una pasta plástica o fluida que después fragua y endurece a consecuencia de unos procesos químicos que en ella se producen. El mortero se adhiere a las superficies más o menos irregulares de los ladrillos o bloques y da al conjunto cierta compacidad y resistencia a la compresión. Los morteros se denominan según el conglomerante utilizado: mortero de cal, o de yeso.

Pinturas

Son líquidos con los cuales se recubre una superficie y que al entrar en contacto con el aire se solidifican, estas decoran y protegen, se forman con un pigmento que proporciona el color y con un líquido aglutinante que le da la consistencia líquida. Anteriormente, cuando no existía la explotación petrolífera actual ni el plástico (el cual ahora se usa en algunos casos como aglutinante) se usaban materiales de características naturales (plantas). Además del aglutinante y el pigmento se usan disolventes que al entrar en contacto con el aire se evaporan rápidamente. Como disolventes y aglutinantes se usan derivados del petróleo.

Zinc, Tejas, Tejalit

Pueden ser de acero corrugado tipo galvanizadas pre pintadas o esmaltadas y de aluminio. Las láminas de acero galvanizados tipo G-60, equivale a un recubrimiento nominal de 0.60 onzas de zinc por cada pie cuadrado de lámina. También se usan tejas de fibrocemento que son el resultado de la unión del cemento y de fibras mineralizadas, estas forman láminas las cuales tienen una alta resistencia.

Tuberías PVC

El PVC (poli cloruro de vinilo) es un material de origen petroquímico, utilizado en la fabricación de tubería. Las tuberías en PVC y CPVC son ligeras en peso (aproximadamente la mitad del peso del aluminio y una sexta parte del peso del acero). Las paredes interiores son lisas y sin costura y no se requieren herramientas especiales por cortar. El PVC y el CPVC son materiales inertes y se caracterizan por su alta resistencia a la corrosión, a los ataques químicos debido a soluciones salinas, ácidos y alkalis fuertes, alcoholes, y muchos otros químicos.

Aditivos para cemento, concreto y mortero:

Su principal función es modificar las propiedades del concreto y el mortero, mejorando la plasticidad, dureza, resistencia y fraguado de sus materiales. De este modo ofrece: aditivos acelerante y retardante, aditivos impermeabilizantes, aditivos adherentes y mejoradores de resistencias, aditivos expansores y plastificantes, aditivos reductores de

agua, incorporadores de agua, curadores y desencófrenles. Son productos o sistemas que impiden o disminuyen el paso del agua a través de un elemento endurecido. Existen sistemas de impermeabilización rígida, sistemas de impermeabilización flexible con láminas elásticas, sistemas de impermeabilización con productos bituminosos. Además, se encuentran masillas y sellos que brindan diferentes soluciones en la construcción: masillas de poliuretano, masillas a base de silicona, fondos de juntas, cintas de PVC, sistemas con láminas de Hypalon y adhesivos epóxicos.

Sistemas de impermeabilización

Son productos o sistemas que impiden o disminuyen el paso del agua a través de un elemento endurecido. Existen sistemas de impermeabilización rígida, sistemas de impermeabilización flexible con láminas elásticas, sistemas de impermeabilización con productos bituminosos. Además, se encuentran masillas y sellos que brindan diferentes soluciones en la construcción: masillas de poliuretano, masillas a base de silicona, fondos de juntas, cintas de PVC, sistemas con láminas de Hypalon y adhesivos epóxicos.

Hydro Ban Membrana Membrana Impermeabilizante:

Sistemas innovadores para la instalación de Revestimientos Cerámicos y Piedras. Hydro Ban de Laticrete la cual consiste en una sencilla aplicación de dos manos sobre una capa de mortero bien afinado el cual le permite colocar su revestimiento cerámico al día siguiente sobre el mismo sustrato y brindándole una garantía completa del sistema Laticrete. Un excelente complemento de impermeabilizar con la membrana Hydro Ban es utilizar la lechada Spectrolock que es junta epóxica antimanchas, inhibe el crecimiento del hongo y del moho. Adicional no se agrieta lo cual ayuda a que el agua no se pase con tanta facilidad como las lechadas convencionales que se agrietan con mayor facilidad.

Ventajas del Hydro Ban:

- ✓ No requiere uso de tela.
- ✓ Puede realizar prueba de agua en 24 horas.

- ✓ Se adhiere a los accesorios de plomería como metal y PVC.
- ✓ Protección anti-fisuras de hasta 3mm.
- ✓ Aprobado por IAPMO, y contiene protección antimicrobial Microban
- ✓ Instalación del acabado directo sobre la membrana.
- ✓ Se puede instalar sobre hormigón, paneles de cemento y yeso.
- ✓ Ideal en áreas de piscinas, baños, spas, cocinas.
- ✓ Cumple con el ANSI 118.10 y 118.12.

Otros

Sistemas completos de morteros predosificados para la reparación del concreto. Morteros con base en resinas epóxicas para los refuerzos estructurales y morteros ligeramente expansivos para los rellenos. Pinturas para protección del concreto de la corrosión y el ataque químico-Inmunizantes para madera. Adhesivos epóxicos para elementos endurecidos.

5.6.1- Necesidades de servicios básicos (agua, energía, aguas servidas, vías de acceso, transporte público, otros).

Agua.

Suministro público del Instituto de Acueductos y Alcantarillados Nacionales, IDAAN. La cantidad a utilizar, no es significativa para consumo humano.

Energía.

El suministro eléctrico se obtendrá a través de la empresa UNION FENOSA.

Aguas servidas.

Las aguas residuales que se generarán en el proyecto, en su etapa de construcción, debido a las operaciones constructivas, no será de forma significativa, no obstante, el promotor, exigirá a la empresa contratista se asegure de darle un manejo adecuado a estas aguas, resultantes en esta etapa. Igualmente, no se debe limpiar herramientas ni equipos en tragantes o corrientes de aguas pluviales. Sin embargo, el promotor debe

cumplir con lo establecido en el Reglamento Técnico de Agua: DGNTI-COPANIT 39-2019. Para las aguas residuales producto de las necesidades fisiológicas, en la etapa de construcción, se dispondrá de letrinas portátiles arrendadas a una empresa dedicada a estos servicios, la cual tiene la responsabilidad de realizar recolección periódica y deben ser eliminados al finalizar el proyecto. Las aguas residuales, en la etapa de operación, serán canalizadas por un Sistema de Tratamiento de Aguas Residuales (STAR) "In Situ" (tanque séptico y lecho de infiltración).

Vías de acceso

El terreno, se ubica exactamente en la autopista Arraiján - La Chorrera, corregimiento de Juan Demóstenes Arosemena. Su acceso es a través de la autopista que va de la ciudad de la Chorrera hacia la ciudad de Panamá.



Transporte público.

La vía principal del proyecto es a través de la autopista Arraiján-La Chorrera, lo cual se cuenta con medios de transporte colectivo y selectivo como autobuses de ruta, y taxis.

5.6.2. Mano de Obra (durante la construcción y operación, empleos directos e indirectos generados).

La mano de obra a utilizar en el proyecto en un 95% procederá de las comunidades cercanas al proyecto, en la etapa de construcción, se contratarán de forma temporal aproximadamente 25 personas, entre estos tenemos: Ingeniero, arquitecto, albañiles, plomeros, carpinteros, pintores, electricistas, maestro de obra, ayudantes, conductores de

equipo pesado y liviano y también personal de seguridad.

En la etapa de operación, se requerirá de aproximadamente 10 personas entre personal administrativo, expendedores y personal de seguridad.

De forma directa en estas etapas del proyecto se beneficiará 35 personas y de forma indirecta se beneficiarán aproximadamente 15 personas, entre vendedores de alimentos, proveedores de insumos, etc.

5. 7. Manejo y disposición de desechos en todas las fases.

5.7.1. Sólidos.

La producción de desechos sólidos durante la etapa de construcción serán materiales de origen orgánico e inorgánico, como caliche, plásticos, madera, acero, papeles, etc. En este aspecto, el promotor tiene previsto realizar limpiezas y recolección diaria.

5.7.2. Líquidos.

Durante la etapa de construcción, producto de las necesidades fisiológicas de los empleados, se dispondrá de letrinas portátiles arrendados a una empresa que se dedique a este servicio, la cual tiene la responsabilidad de realizar recolección periódica y deben ser eliminados al finalizar el proyecto. Las aguas residuales que generará el proyecto en su etapa de construcción, no serán de forma significativa, no obstante, el promotor, exigirá a la empresa contratista para que se asegure de darle un manejo adecuado a estas aguas resultantes en esta etapa constructiva. De igual forma, no se debe limpiar herramientas ni equipos en tragantes o corriente de aguas pluviales.

En la etapa de operación, la descarga de los desechos líquidos que generará el proyecto, se tratarán en un Sistema de Tratamiento de Aguas Residuales (STAR) "In Situ" (tanque séptico y lecho de infiltración).

5.7.3. Gaseosos

La generación de compuestos gaseosos, son los producidos por la circulación y operación de vehículos motorizados. Durante la fase de construcción habrá emisiones locales por el equipo utilizado en la obra y por el incremento de automotores que circulan por la vía de acceso al proyecto, la intensidad de este flujo vehicular es alta, su frecuencia, así mismo, es de alta magnitud. En la fase de operación, se percibirán las emisiones de los automotores que necesariamente requieran cargar y descargar una vez puesto en operación las galeras comerciales. Estas, por ser fuentes móviles, los gases serán dispersados por la brisa durante horas del día.

5.8. Concordancia con el plan de uso de suelo.

Según resuelto del Ministerio de Vivienda, el uso de suelo es el apropiado para este tipo se proyecto, razón por la cual, lo aprueba como uso de suelo C-2 (Comercial Urbano) dentro del Plan Normativo de La Chorrera.

5. 9. Monto Global de la inversión

El desarrollo del proyecto demandará una inversión aproximadamente de Quinientos Mil Balboas (B/. 500,000. ⁰⁰), lo que constituye una fuerte inyección económica para el comercio del área, generando puestos de trabajo permanentes y temporales.

6.0 DESCRIPCION DEL MEDIO FÍSICO.

La sección que se presenta a continuación contiene los aspectos relacionados con el ambiente físico para el área de influencia del proyecto. Para esta descripción, se requirió tanto de información cualitativa, como datos cuantitativos, los cuales fueron obtenidos mediante la revisión de fuentes secundarias y primarias que incluyeron: giras de campo, toma de muestras, entrevistas, entre otros recursos metodológicos. El nivel de detalle presentado, para cada uno de los elementos descritos, es acorde a la

importancia que los mismos revisten en las discusiones de los impactos significativos y a la necesidad de desarrollar las medidas preventivas o mitigantes.

6.3 Caracterización del suelo:

El suelo en el área del proyecto, presenta las siguientes características físicas: textura franco arcillosa, de coloración pardo - oscura, de alta plasticidad, con una profundidad aproximada de 1.20 metros. Taxonómicamente estos suelos se clasifican en el orden Inceptisoles moderadamente profundos. La capacidad agrológica del suelo, corresponde a suelos de Clase IV (según clasificación del Soils Conservation Service de USA), son apropiados para cultivos en limpio, permanentes como forestales, frutales y áreas de protección como bosques secundarios. Estos suelos presentan algunas limitaciones moderadas y restringe la elección de los cultivos, lo que implica que se pueden realizar prácticas mecanizadas de cultivo. Puede ser utilizado para cultivos de pastos, producción forestal, mantenimiento de la vida silvestre, además para asentamientos humanos, áreas comerciales, etc.

6.3.1 Descripción del uso del suelo.

Según el mapa de zonificación de Dirección General de Desarrollo Urbano del Ministerio de Vivienda, la finca donde se desarrollará el proyecto, su uso de suelo se encuentra dentro de la norma C-2 (Comercial Urbano) del Plan Normativo de La Chorrera. Razón por la cual, el proyecto propuesto está acorde con el uso de suelo actual del área. (ver en anexos aprobación de uso de suelo).

6.3.2. Deslinde de la propiedad.

Finca (Inmueble) Arraiján, Código de Ubicación 8001, Folio Real N° 20867 (F). Ubicada en el corregimiento de Juan Demóstenes Arosemena, distrito de Arraiján, provincia de Panamá Oeste, República de Panamá y tiene los siguientes linderos;

Norte	Servidumbre hacia la autopista Arraiján-La Chorrera.
Sur	Finca propiedad privada.
Este	Finca propiedad privada
Oeste	Galeras existentes.

6.4 Topografía.

En el terreno donde se tiene previsto la construcción la topografía no posee desnivel pronunciado debido a la intervención que ha sufrido por lo cual requiere de muy poco relleno para su nivelación y el desplazamiento de las corrientes pluviales.



6.6- Hidrología.

En el área donde se realizará el proyecto, no existen fuentes de agua cercanas a donde se va a realizar la construcción. Por lo que el desarrollo del proyecto no tendrá ninguna intervención de riesgos en la contaminación del agua.

6.6.1- Calidad de aguas superficiales.

Como ya se mencionó en el punto anterior, en el área del proyecto no existen fuentes de agua cercanas a donde se realizarán los trabajos de construcción. El proyecto no

presenta riesgos de contaminación del agua, por lo tanto, todas las aguas residuales y pluviales serán canalizadas por un Sistema de Tratamiento de Aguas Residuales (STAR) "In Situ" (tanque séptico y lecho de infiltración).

6.7. Calidad del Aire

Las principales fuentes de emisiones de gases emitidos son producidas por la combustión de los vehículos que transitan por la vía de acceso al proyecto, estas son fuentes de contaminación fugaz.

6.7.1 Ruido.

La fuente principal de ruidos es la generada por los vehículos que transitan por la principal vía de acceso al proyecto. El nivel de ruido es bastante alto por el lugar donde se desarrolla el proyecto, ya que se encuentra cercano a la autopista Arraiján-La Chorrera, donde la circulación de vehículos es constante.

El ruido en la actualidad puede ser fuente de molestias, por tanto, el promotor, durante la etapa de construcción y operación deberá extremar esfuerzos para que esta situación se mantenga, garantizando con medidas de construcción y operativas, para no alterar esta condición. El promotor debe cumplir con lo establecido en el Decreto ejecutivo No. 1 del 15 de enero de 2004 y el Reglamento Técnico DGNTI COPANIT 44-2000, por el cual regula el ruido ocupacional.

6.7.2. Olores.

Los olores molestos, por lo general se asocian a la presencia de industrias de alimentos o vertederos clandestinos de aguas residuales o desechos sólidos, lo cual, para el proyecto se toman todas las medidas para evitar que se propaguen los olores al ambiente.

7.0 DESCRIPCIÓN DEL AMBIENTE BIOLÓGICO.

La sección que se presenta a continuación ofrece información necesaria para conocer el estado actual en el que se encuentra el Área Influencia Directa del Proyecto, específicamente lo relacionado con el ambiente biológico, la cual servirá de base en la identificación y valorización de los posibles impactos que el proyecto pueda generar y la elaboración del consecuente plan de manejo.

7.1. Característica de la Flora.

En el área del proyecto se pudo observar la existencia de vegetación gramínea y herbácea en un 100% la cual será removida para el desarrollo del proyecto.



7.1.1- Caracterización vegetal, Inventario forestal (aplicar técnicas forestales reconocidas por el Ministerio de Ambiente)

Como mencionamos en el punto anterior y se puede apreciar en la foto, el área del proyecto está conformada por una vegetación gramínea y herbácea. Por no existir cobertura boscosa, ni remanente alguno de bosque, no aplica la presentación de inventario forestal conforme a normas técnicas recomendada por el Ministerio de Ambiente.

7. 2. Características de la Fauna.

Lógicamente, la existencia de fauna está directamente relacionada con la vegetación existente, razón por la cual en el terreno objeto de estudio no se observa fauna de importancia mucho menos las que se encuentran en peligro de extinción según la

convención sobre el comercio internacional de especies amenazadas de flora y fauna silvestre.

En tal sentido, no fue necesaria la presentación de un plan de rescate de fauna, por la ausencia de casi toda forma de fauna en el sitio preciso del proyecto y en las zonas adyacentes. A pesar de ser un área urbana es posible encontrar en la zona especies de fauna menores tales como:

ESPECIE DE INSECTOS DE IMPORTANCIA MEDICO

NOMBRE DE LA FAMILIA
Mosquito (Familia Culicidae)
Aedes Aegyptis
Anopheles sp
Culex pipens.
Chitra (Familia Ceratopogonidae)

MAMIFEROS, ANFIBIOS. REPTILES

NOMBRE COMÚN	NOMBRE CIENTIFICO
Borriguero	Anolis sp

AVES

NOMBRE COMÚN	NOMBRE CIENTIFICO
Pecho Amarillo	Tyrannus Melancholicus
Sangre de Toro	Euphonia Laniirostris
Azulejo	Thraupis episcopus cona
Talingo	Cyacorax affinis

8.0 DESCRIPCION DEL AMBIENTE SOCIOECONOMICO.

Es necesario realizar la descripción del área de influencia del proyecto por lo que se pasa a describir el uso actual de la tierra, la percepción de la comunidad en cuando al desarrollo del proyecto, sus beneficios y su impacto en la vida cotidiana de la población aledaña. Esto se logra a través de la tabulación de datos recabados mediante la encuesta de participación ciudadana, como parte del proceso de integración de la comunidad en el desarrollo del proyecto, además de la descripción del paisaje; donde se desarrolla el mismo.

8.1. Uso actual de la tierra en sitios colindantes.

Los terrenos colindantes al sector donde se pretende desarrollar el proyecto, están constituidos por carreteras, empresas y muy distante se observan terrenos baldíos y viviendas unifamiliares.

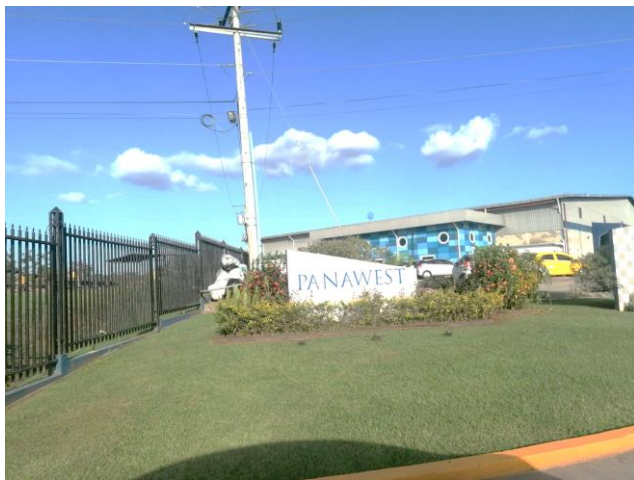

Sitios colindantes al área del desarrollo del proyecto

8.3 Percepción local sobre el proyecto, obra o actividad (a través de la participación ciudadana).

La normativa ambiental vigente en Panamá Ley General del Ambiente y en Decreto ejecutivo N° 123 del 14 de agosto de 2009 que regula el proceso de evaluación ambiental de proyectos de desarrollo ha contemplado el Plan de Participación Ciudadana como una herramienta que busca integrar a la comunidad en la toma de decisiones en la ejecución de los proyectos, a través de la opinión, percepción, sugerencias y recomendaciones, desde la etapa de planificación, elaboración del Estudio de Impacto Ambiental, y principalmente en la resolución de conflictos que surjan durante la etapa de construcción y operación del mismo.

Con la participación ciudadana se busca atender cualquier afectación a la comunidad, durante las diferentes fases de un proyecto de tal manera que se prevea y se resuelvan las quejas o denuncias de manera pacífica y se puedan ejecutar los proyectos.

Metodología aplicada.

Durante la fase de consulta ciudadana, se tuvo la oportunidad de hacer los primeros contactos directos con miembros de la comunidad próximos al área de desarrollo del proyecto, intercambiando opiniones y aclarando las dudas respecto al proyecto. Permitiendo así la participación de ésta, en el proceso de elaboración del Estudio de Impacto Ambiental.

Para lograr la participación ciudadana se utilizaron diversos mecanismos de participación como son: Encuestas de opinión y entrevistas, esto a su vez permitió abrir un canal de información entre el promotor del proyecto, el consultor ambiental y la población residentes en el área donde se pretende desarrollar el proyecto.

Participación de la Comunidad

A manera de consulta pública, el día 2 de diciembre 2021, se aplicaron 10 encuestas a residentes cercanos al sitio donde se construirá el proyecto para tener por escrito su opinión y sugerencias acerca del proyecto propuesto.

Las preguntas que se formularon durante las entrevistas fueron las siguientes:

1. ¿Conoce usted sobre el proyecto: "*¿Construcción de Galeras Comerciales*", que se desarrollará en el área?
2. ¿Cómo considera usted el proyecto?
3. ¿De qué manera cree usted que este proyecto es beneficioso?
4. ¿Considera usted que este proyecto afectará el ambiente?
5. ¿Qué le recomendación haría usted a los promotores de este proyecto?

Las entrevistas fueron realizadas a los moradores circundantes al lugar donde se realizará la construcción el proyecto, arrojando los siguientes resultados.

- ☞ Para el caso de conocimiento del desarrollo del proyecto, el 40% de los moradores encuestados manifiestan tener conocimiento del proyecto a desarrollarse en el área, mientras que el 60% manifestaron no conocer nada del mismo.

Tabla N°1		
Conocimiento del proyecto en construcción.		
Alternativas	Frecuencia	Porcentaje
Si	4	40%
No	6	60%
Total	10	100%

Grafica N° 1

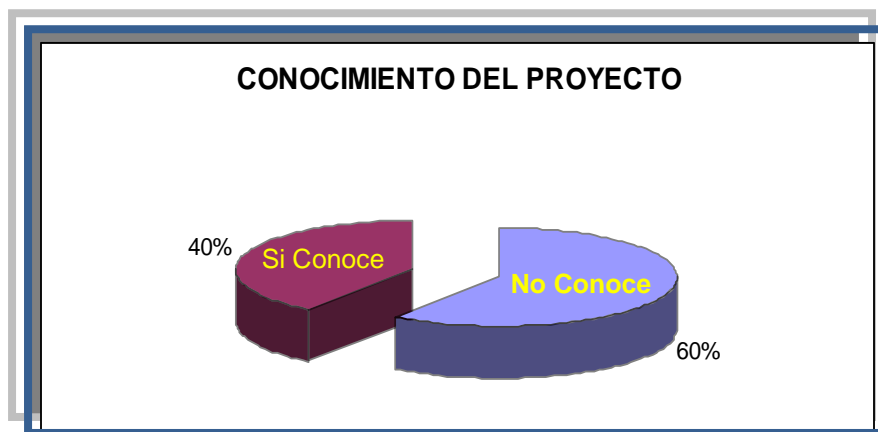

- ☞ Con respecto a la opinión que tiene la población sobre el proyecto, el 100% considera que es un proyecto bueno para el desarrollo del área, por los servicios comerciales que ofrece.
- ☞ Los encuestados reconocen algunos beneficios que el proyecto ofrecerá a sus futuros usuarios; entre los que se mencionan están los siguientes:
 - Aumenta los servicios comerciales en el área.
 - Se mejora la calidad de vida de los moradores ofreciendo empleos.
 - Se le da uso a un terreno que se encuentra baldío eliminando los riesgos que estos sitios presentan.
- ☞ Respecto a la pregunta sobre el impacto que puede tener el proyecto en el

ambiente, el 70% de los moradores indicaron que no se afectará el ambiente y el 30% no sabe qué impacto pueda tener sobre el ambiente el desarrollo del proyecto.

GRÁFICA N°2
AFECTACIÓN AL AMBIENTE DEL ÁREA.

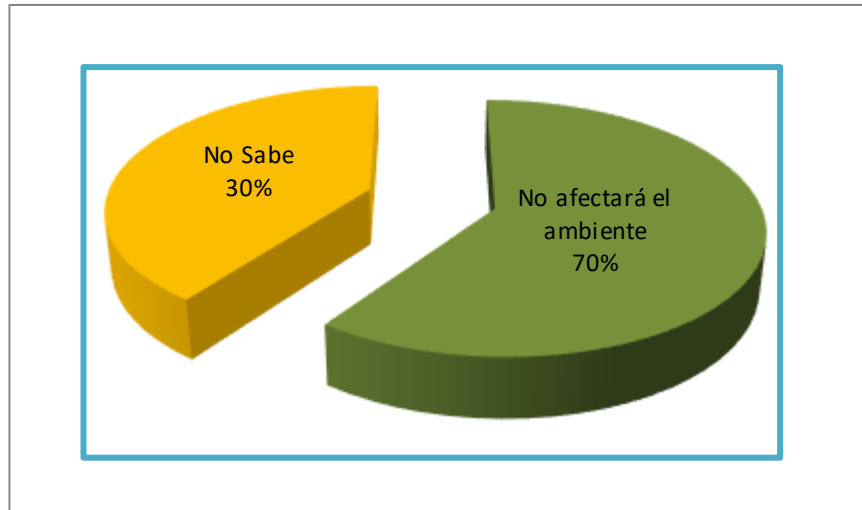

Entre las recomendaciones se tiene las siguientes:

- Trabajar sin deteriorar el ambiente.
- Controlar el ruido y polvo cuando inicien los trabajos
- Tomar las medidas de seguridad para evitar afectaciones a los moradores cercanos.
- Ofrecer plazas de trabajo a residentes del área.
- No contaminar area donde se trabaja.

REGISTRO FOTOGRÁFICO DE PARTICIPACIÓN CIUDADANA



8.4 Sitios históricos, arqueológicos y culturales declarados.

Patrimonio Histórico.

No se detectaron sitios históricos, ni hay antecedentes en la Dirección Nacional de Patrimonio Histórico del Instituto Nacional de Cultura sobre la presencia de estos elementos en el sitio del proyecto.

Patrimonio Arqueológico

El área del proyecto corresponde a un lugar totalmente intervenido hace varios años. Además, por informaciones suministradas por el Instituto Nacional de Cultura (INAC), en el área del proyecto y sus alrededores, no se conoce como sitio histórico, arqueológico y cultural. Al realizarse el desarrollo del proyecto y de encontrarse algún objeto de valor histórico, arqueológico o antropológico, se informará oportunamente a esta autoridad competente.

Patrimonio Cultural

De acuerdo a las investigaciones realizadas no hay reportes de vestigios conocidos como patrimonios culturales en el área del proyecto.

8.5. Descripción de Paisaje

El análisis de paisaje tiene como objetivo identificar, caracterizar y valorar la realidad paisajística de las potenciales áreas que serán intervenidas por el proyecto. El concepto de paisaje se refiere a la manifestación visual o externa del territorio, derivada de la combinación de una serie de factores como son la geomorfología, vegetación e incidencia de perturbaciones de tipo natural y de origen antrópico y que se genera a partir de lo que un observador es capaz de percibir de ese territorio. Lo que interesa en este caso es el entorno visual que se logra percibir desde su punto de observación, en el que, por un lado, se establece una percepción de la calidad paisajística y, por el otro, de así estar entrenado el observador, se llega a detectar la fragilidad paisajística, a partir de parámetros biofísicos, de visualización e histórico-culturales.

En el área de desarrollo del proyecto se puede identificar un paisaje natural que presenta terrenos baldíos y por otro lado se identifican las estructuras como parte de la intervención del hombre, carretera de comunicación, y viviendas unifamiliares a la distancia de donde se desarrollará el proyecto.



9.0 IDENTIFICACION DE IMPACTOS AMBIENTALES Y SOCIALES ESPECIFICOS.

El impacto puede referirse al sistema ambiental en conjunto o a alguna de sus componentes, de tal modo que se puede hablar de impacto total y de impactos específicos derivados de una actividad actual o en proyecto. Asimismo, el impacto de una actividad es el resultado de un cúmulo de acciones distintas que producen otras tantas alteraciones sobre un mismo factor, las cuales no siempre son agregables, por lo que también se puede hablar del impacto del conjunto de una actividad o sólo de alguna de las partes o procesos que la forman.

Para entender el concepto de impacto ambiental, resulta útil distinguir lo que es la alteración en sí de un factor -efecto-, de la interpretación de dicha alteración en términos ambientales y, en última instancia, de salud y bienestar humano; este significado ambiental es lo que define más propiamente el impacto ambiental.

Pasamos a realizar la valoración de los impactos tanto ambientales y sociales que se generan en el proyecto, además de su posterior análisis y presentación de medidas de mitigación a los mismos.

9.2- Identificación de los impactos ambientales específicos, su carácter, grado de perturbación, importancia ambiental, riesgo de ocurrencia, extensión del área, duración y reversibilidad entre otros.

La valoración de los impactos se realiza según su carácter, grado de perturbación, importancia ambiental, riesgo de ocurrencia, extensión del área, duración y reversibilidad.

La intensidad del impacto se califica en muy alta, alta, media, baja y muy baja, que permite jerarquizar estos impactos de acuerdo a su intensidad.

Elementos para la valorización de los impactos.

FACTOR	DESCRIPCIÓN DEL IMPACTO
<i>Ambiente Físico.</i>	
<i>Suelo</i>	<ul style="list-style-type: none"> -Eliminación de la capa vegetal. -Aumento en la susceptibilidad a la erosión. -Contaminación por deposición de desechos sólidos. -Contaminación por deposición de desechos líquidos. -Pérdida de absorción de agua por pavimentación.
<i>Aire.</i>	<ul style="list-style-type: none"> -Generación de polvo. -Emisiones de gases procedentes de vehículos y maquinaria. -Generación de ruidos por ingreso de vehículos y trabajos efectuados.
<i>Agua.</i>	<ul style="list-style-type: none"> -Canalización de las aguas pluviales del terreno.
<i>Ambiente Biológico.</i>	
<i>Flora.</i>	<ul style="list-style-type: none"> -Pérdida de especies herbáceas en mínima proporción.
<i>Fauna.</i>	<ul style="list-style-type: none"> -Pérdida de hábitat de algunas especies menores
<i>Ambiente socioeconómico.</i>	
	<ul style="list-style-type: none"> -Generación de empleos directos e indirectos. -Mejora de servicios públicos del área (vía de acceso y transporte). -Afección por afluencia de personas al área. -Aumento de desarrollo comercial del área. -Afección sobre estilo de vida de los moradores. -Cambio en el uso del suelo. -Aumento del valor catastral del terreno.

La valorización de los impactos se efectúa por medio de una matriz de importancia, tomando los elementos como:

- **Carácter (C).** Tipo de impacto generado.
- **Grado de perturbación (GP).** Alteración que ocasionan al ambiente.
- **Extensión del área (EX).** Área geográfica.

- **Duración (D).** Tiempo de exposición o permanencia.
- **Riesgo de ocurrencia (RO).** Probabilidad de que los impactos estén presentes.
- **Reversibilidad (RV).** Capacidad del medio para recuperarse.
- **Importancia Ambiental (I).** Valoración cualitativa.

Elementos para la valorización de los impactos.

CARÁCTER (C)		GRADO DE PERTURBACIÓN (GP)	
Positivo	+	Baja	1
Negativo	-	Media	2
		Alta	4
		Muy alta	8
		Total	12
EXTENCIÓN (EX)		DURACIÓN (D)	
Puntual	1	Fugaz	1
Parcial	2	Temporal	2
Extensa	4	Permanente	4
Total	8		
Crítica	12		
RIESGO DE OCURRENCIA (RO)		REVERSIBILIDAD (RV)	
Irregular, aperiódico	0	Corto plazo	1
discontinuo	1	Mediano plazo	2
Periódico	2	Irreversible	4
Continuo	4		
IMPORTANCIA (I)			
$I = C (GP + EX + D + RI + R)$			

La intensidad del impacto se analiza según su importancia (suma de los valores de cada elemento), estos elementos tienen como mínimo valor 5 y máximo 36, y son agrupados en rangos de valores como se muestra en el siguiente cuadro, de esta forma permite determinar la intensidad del impacto en muy alto, alto, medio, bajo y muy bajo.

Intensidad de impactos según rango de valores.

RANGO DE VALORES	INTENSIDAD DEL IMPACTO
29 - 36	Muy Alta
23 - 28	Alta
17 - 22	Media
11 - 16	Baja
5 - 10	Muy Baja

Los impactos ambientales generados para el proyecto en estudio se valorizaron de acuerdo a los elementos descritos anteriormente, como se muestra en el siguiente cuadro (Matriz de valorización de impactos).

Matriz de valorización de impactos.

IMPACTOS AMBIENTALES	CARACTER	GRADO DE PERTURBACIÓN	EXTENSIÓN	DURACIÓN	RIESGO D OCURRENCIA	REVERSIBILIDAD	GRADO DE IMPORTANCIA	INTENSIDAD DEL IMPACTO.
-Eliminación de la capa vegetal.	-	2	2	4	1	2	-11	Baja
-Aumento en la susceptibilidad a la erosión del suelo.	-	4	2	2	2	2	-12	Baja
-Contaminación por deposición de desechos sólidos.	-	2	1	2	4	2	-11	Baja
Contaminación por deposición de desechos líquidos (lubricantes)	-	2	1	2	4	2	-11	Baja
Pérdida de absorción de agua por pavimentación	-	1	2	2	2	4	-11	Baja
-Generación de polvo.	-	4	4	2	2	2	-14	Baja
-Emisiones de gases procedentes de vehículos y maquinaria.	-	1	1	2	2	1	-7	Muy baja
-Generación de ruidos por ingreso de vehículos y trabajos.	-	2	2	2	2	2	-10	Muy baja

-Saneamiento del área por la eliminación de desechos.	+	4	2	2	4	1	+13	Baja
-Pérdida de especies de fauna menores.	-	2	2	2	1	2	-9	Muy baja
-eliminación de vegetación gramíneas y herbácea	-	4	2	2	2	2	-12	Baja
-pérdida de hábitat de especies menores	-	4	2	2	2	2	-12	Baja
-generación de empleos directos e indirectos.	+	8	4	4	4	4	+24	Alta
-Mejora de servicios públicos del área (vía de acceso y transporte).	+	4	8	4	4	4	+24	Alta
-Afección por afluencia de personas al área.	-	1	2	1	1	1	-6	Muy baja
-Aumento de desarrollo comercial del área.	+	4	4	4	4	2	+18	Media
-afección sobre estilo de vida de los moradores.	-	2	2	2	2	2	-10	Muy baja
-Incremento en el tránsito vehicular y peatonal.	-	1	2	2	1	1	-7	Muy baja
-cambio en el uso del suelo.	+	4	4	4	4	4	+20	Media
-aumento del valor catastral del terreno.	+	4	2	4	4	4	+18	Media

La intensidad del impacto se analiza según un rango de valores que va de 5 – 36, como se muestra en el siguiente cuadro:

Jerarquización de los impactos.

Jerarquización de los impactos	Cantidad de impactos			porcentaje
	(-)	(+)	Total	
Muy Alta	-	-	0	0%
Alta	-	2	2	10.00%
Media	-	3	3	15.00%
Baja	8	1	9	45.00%
Muy baja	6	-	6	30.00%
Total	14	6	20	100 %

Del total de los 20 impactos identificados generados por el proyecto, un 30.00% se encuentran dentro de la categorización de impactos negativos muy bajos. El 45.00% baja intensidad (de los cuales 8 ó 88.88% son impactos negativos y 2 ó 22.22% son positivos). El 15% son impactos positivos de mediana intensidad y el 10.00% restante también son positivos de alta intensidad. En esta valorización, no se generan impactos de intensidad muy alta.

Podemos asegurar que los impactos negativos generados por el proyecto, por no ser de alta significancia, pueden ser mitigables con medidas conocidas y no presentan riesgo al ambiente ni la salud pública si se cumple con la legislación vigente.

9.4 Análisis de los impactos sociales y económicos a la comunidad producidos por el proyecto.

Como se ha mencionado, este proyecto generará algunos beneficios directos e indirectos a las comunidades cercanas, como es la creación de empleos de forma directa e indirecta, en la cual el promotor se compromete a realizar contratación de personal del área cercana al proyecto.

Con la construcción se potenciará el comercio en el área para beneficio regional y nacional.

Se capacitará a todos los empleados que laboraran en el proyecto, a fin de tener buen trato, comportamiento y respeto con los moradores de las comunidades vecinas.

La compra de insumos durante la fase de construcción se efectuará principalmente en los comercios locales, y será otro de los beneficios que traerá el proyecto al área.

Estos proyectos de construcción pueden cambiar el estilo de vida de los moradores de las comunidades cercanas, para lo cual, el promotor, se compromete a realizar coordinaciones para reuniones con entidades locales y residente de comunidades cercanas al proyecto, que permitan conocer sus metas, necesidades, actividades, problemática, para así, en conjunto buscar soluciones donde el promotor pueda contribuir económicamente a las necesidades sociales que los mismos confrontan.

10. PLAN DE MANEJO AMBIENTAL (PMA).

Este plan contempla todas las acciones tendientes a minimizar los impactos negativos y potenciar los positivos, ejercidos sobre el ambiente, durante las diferentes etapas del proyecto.

Objetivo: Identificar las posibles medidas para minimizar, prevenir o compensar los impactos ambientales negativos generados por el proyecto y potenciar los positivos, cumpliendo con la legislación vigente.

10.1. y 10.2. Descripción de las medidas de mitigación específicas frente a cada impacto ambiental y Ente responsable de la ejecución de las medidas.

En el siguiente cuadro, se muestran los posibles impactos ambientales generados durante la realización del proyecto, la medida de mitigación para minimizar los impactos negativos y para potenciar los positivos, así como el ente responsable de su ejecución y los costos de su implementación.

Medidas de mitigación y ente responsable de su ejecución.

IMPACTO AMBIENTAL	MEDIDAS DE MITIGACIÓN/COSTOS	ENTE RESPONSABLE
-Eliminación de la capa vegetal.	-Remover la vegetación estrictamente necesaria para el desarrollo del proyecto. COSTO B/. 1,000.00	Promotor y contratista.
-Aumento en la susceptibilidad a la erosión del suelo.	-Utilizar medidas de control de erosiones permanentes y temporales, estructurales y no estructurales, como: construcción de canales de desagüe revestidos, cubrir áreas desprovistas de vegetación, estabilización de pendientes, siembra de vegetación). -Evitar realizar movimientos innecesarios de tierra. -Construir zanjas o canales de drenajes para recoger el agua de escorrentías provenientes de áreas no perturbadas. COSTO B/. 1,500.00	Promotor y contratista.
-Contaminación por deposición de desechos sólidos.	-Establecer áreas para la disposición de desechos sólidos fuera de corrientes naturales de agua, hasta el momento del retiro. -Verificación periódica del retiro y recolección de desechos durante las fases de construcción y operación. COSTO B/. 1,500.00	Promotor y contratista
-Cambios en la topografía del terreno.	-Evitar realizar excavaciones o movimiento de tierra de manera innecesaria. COSTO B/. 1,500.00	Promotor y Ministerio de Ambiente.
-Compactación y pérdida de fertilidad del suelo.	-Evitar el esparcimiento de piedra de manera fuera del área del proyecto y evitar el movimiento innecesario de maquinarias. (compensa con medida siguiente)	Promotor contratista
Pérdida de absorción de agua por pavimentación	-Establecer áreas verdes en diversas partes del proyecto. -Evitar el tráfico de vehículos y maquinarias de manera innecesaria dentro del terreno, esto compacta el suelo y evita la infiltración. COSTO B/. 2,000.00	Promotor contratista

Contaminación por deposición de desechos líquidos.	<ul style="list-style-type: none"> -Uso y mantenimiento de letrinas portátiles. -Manejo adecuado a las aguas residuales que se generen de las actividades constructivas. -No limpiar herramientas ni equipos en tragantes o corrientes de aguas pluviales. -Entrenamiento al personal en el uso correcto de detergentes para el uso racional y cumplir con las normas de vertido de aguas residuales. <p>COSTO B/. 1,000</p>	Promotor Contratista Ministerio de Ambiente
Generación de polvo.	<ul style="list-style-type: none"> -Humedecer el área en época seca. -Utilizar lona en los camiones que realizan movimiento de tierra y materiales. -Evitar al máximo el tránsito interno innecesario de maquinaria y vehículos. -Uso de equipo de seguridad para trabajadores. <p>COSTO B/. 2,000.00</p>	Promotor contratista Ministerio de Ambiente
-Emisiones de gases de vehículos y maquinaria.	<ul style="list-style-type: none"> -Dar mantenimiento mecánico a maquinaria. -Apagar maquinaria no utilizada. -Uso de equipo de seguridad para trabajadores. <p>COSTO B/. 1,000.00</p>	Promotor y operarios de maquinaria
-Cambio en la escorrentía natural de aguas pluviales.	<ul style="list-style-type: none"> -Realizar diseño del proyecto tomando en cuenta la escorrentía natural del agua. -Construcción de drenajes para evacuar aguas pluviales y evitar que invada áreas de trabajo. <p>COSTO B/. 1,500.00</p>	Promotor contratista
-Generación de ruidos por ingreso de vehículos y trabajos.	<ul style="list-style-type: none"> -Trabajar con horario diurno. -Dar mantenimiento mecánico a equipo y maquinaria. -Apagar equipo y maquinaria no utilizada. <p>COSTO B/. 1,500.00</p>	Promotor y contratista.
-Saneamiento del área (eliminación de desechos).	<ul style="list-style-type: none"> -Colocar receptáculos para desechos y rótulos de prohibición de deposición de desechos sólidos. -Eliminación adecuada de los desechos. <p>COSTO B/. 500.00</p>	Promotor contratista MINSA
-Remoción de capa vegetal.	<ul style="list-style-type: none"> -Remover solamente la vegetación estrictamente necesaria para desarrollar el proyecto. -Estabilización de los suelos perturbados, principalmente con la siembra de planas nativas. 	Promotor en coordinación con el Ministerio de Ambiente.

	COSTO B/. 2,000.00	
-Pérdida de especies de fauna.	-Orientar a los empleados en la protección del ambiente. -No permitir la caza ni captura indebida. COSTO B/. 500.00	Promotor Ministerio de Ambiente
-Pérdida de hábitat.	-Siembra de vegetación ornamental en áreas verdes. COSTO B/. 1,000.00	Promotor Ministerio de Ambiente
-Afección por afluencia de personas al área.	-Controlar el ingreso de persona ajena al proyecto dentro del área. -Instruir a empleados sobre el buen comportamiento con la población de la comunidad. -Mantener en campo un representante de la empresa con capacidad para tomar decisiones, que atienda quejas de vecinos y de las autoridades. COSTO B/. 1,000.00	Promotor y contratista.
-Afección sobre estilo de vida de los moradores.	-Mantener comunicación directa sin restricciones con grupos, autoridades locales o personas individuales para tratar asuntos de apoyos socio-comunitarios o inquietudes respecto al proyecto. COSTO B/. 500.00	Promotor Residentes Autoridades locales
-Incremento en el tránsito vehicular y peatonal.	-Colocar las señalizaciones (preventivas, informativas y restrictivas) en los sitios adecuados. -Dejar buena visibilidad en la entrada del proyecto. COSTO B/. 1,500.00	Promotor ATTT MOP
Cambio en el paisaje natural	-Implementar un plan que ayude a crear y desarrollar elementos naturales dentro del área del proyecto. COSTO B/. 1,500.00	Promotor Ministerio de Ambiente

10.3 Monitoreo.

Con el monitoreo periódico de algunos parámetros implicados en las medidas de mitigación implementadas, se permite determinar si el proyecto está cumpliendo con las normas y prácticas ambientales que se han acordado.

Llevar a cabo un monitoreo es vigilar que las medidas de mitigación sean cumplidas, reforzadas o modificadas para evitar que los impactos ambientales generados sean agravados o desencadenen otros impactos.

Este plan, debe entenderse como el conjunto de criterios de carácter técnico que, en base a la predicción realizada sobre los efectos ambientales del proyecto, permitirá realizar un seguimiento eficaz y sistemático tanto del cumplimiento de lo estipulado en el Estudio de Impacto Ambiental, como de aquellas otras alteraciones de difícil previsión que pudieran aparecer durante el desarrollo del proyecto.

Monitoreo y programa de seguimiento, vigilancia y control.

MEDIO AFECTADO	TIPO DE MONITOREO	PROGRAMA DE SEGUIMIENTO, VIGILANCIA Y CONTROL.	PERIODO DE EJECUCION
Suelo	<ul style="list-style-type: none"> -Monitoreo visual de las condiciones físicas del suelo (relleno, sedimentación, etc.). -La eliminación correcta de los desechos sólidos. 	<ul style="list-style-type: none"> -Se efectúa inspección que incluye relleno para estabilidad de terreno, dirección de corrientes de drenaje, sedimentación, entre otros. -Se realiza la verificación adecuada de eliminación de desechos sólidos 	<p>Diariamente</p> <p>Semanalmente</p>
Aire	<ul style="list-style-type: none"> -Monitoreo visual de calidad del aire. - Riego de agua. 	<ul style="list-style-type: none"> -La inspección visual del aire se efectúa sobre todo en la fase de preparación del terreno, para determinar el posible levantamiento de nubes de polvo por acción del viento. 	Semanalmente
Agua	<ul style="list-style-type: none"> -Limpieza y dirección de escorrentías pluviales. Construcción de canales. 	<ul style="list-style-type: none"> -Se ejecuta inspección de la limpieza adecuada de escorrentías pluviales y de los canales que haya que construir. -Uso y mantenimiento de Letrinas y el manejo de sus aguas. 	Diario

Socio-economía	Monitoreo de la afección económica y social del proyecto. -Establecer relaciones con las personas vecinas para evitar molestias del proyecto.	-Se evalúa la afección positiva y negativa del proyecto a la población aledaña.	Mensualmente
Flora	Que se realicen las medidas correspondientes, en la eliminación de la cubierta vegetal y se protejan las especies que no sea necesario eliminar.	Evaluar el cumplimiento en el manejo de material vegetal.	Semanalmente
Fauna	-Monitorear la presencia de especies en el área del proyecto (de darse algún caso)	Verificar la efectividad del Plan de Rescate de Fauna (de ser necesario por algún caso que se pueda dar).	Semanalmente
Control de paisaje.	-La no afectación de la vegetación limítrofe y la plantación de especies dentro del proyecto.	Verificar el cumplimiento de siembra y cultivo de plantas.	mensualmente

10.4. Cronograma de Ejecución.

Medidas de Mitigación	Fase de ejecución				
	Construcción				Operación
	Trimestres				
	1	2	3	4	
- Remover solamente la vegetación estrictamente necesaria para desarrollar el proyecto.	x	x			
- Estabiliza suelos perturbados, principalmente con la siembra de plantas nativas.	x	x	x	x	
-Utilizar medidas de control de erosiones permanentes y temporales, estructurales y no estructurales, como: construcción de canales de desagüe revestidos, cubrir áreas desprovistas de vegetación, estabilización de pendientes, siembra de vegetación.	x	x	x	x	
- Evitar realizar movimientos innecesarios de tierra.	x	x	x	x	
- Construir zanjas o canales de drenajes para recoger el agua de escorrentías provenientes de áreas no perturbadas.	x	x	x		

-Establecer áreas con receptáculos y letreros para la disposición de desechos sólidos fuera de corrientes naturales de agua, hasta el momento del retiro.	x	x			Permanente
-Verificación periódica del retiro y recolección de desechos durante las fases de construcción y operación.	x	x	x	x	Permanente
-Evitar el esparcimiento de piedra de manera fuera del área del proyecto y evitar el movimiento innecesario de maquinarias.	x	x	x	x	
-Establecer áreas verdes en diversas partes del proyecto.				x	Permanente
-Evitar el tráfico de vehículos y maquinarias de manera innecesaria dentro del terreno, esto compacta el suelo y evita la infiltración.	x	x	x	x	
-Uso y mantenimiento de letrinas portátiles.	x	x	x	x	
- Manejo adecuado a las aguas residuales que se generen de las actividades constructivas.	x	x	x	x	
- Entrenamiento al personal en el uso correcto de detergentes para el uso racional y cumplir con las normas de vertido de aguas residuales.	x				
-Humedecer el área en época seca.	x	x	x	x	
-Dar mantenimiento mecánico a maquinaria.	x	x	x	x	
-Apagar maquinaria no utilizada.	x	x	x	x	
-Realizar diseño del proyecto tomando en cuenta la escorrentía natural del agua.	x				
-Construcción de drenajes para evacuar agua pluviales y evitar que invada áreas de trabajo.		x	x	x	
-Trabajar con horario diurno.	x	x	x	x	
-Protección de fauna.	x	x	x	x	Permanente
-Orientar a los empleados en la protección del ambiente.	x	x	x	x	
-No permitir la caza ni captura indebida.	x	x	x	x	
-Siembra de vegetación ornamental en áreas verdes.			x	x	
-Potenciar el impacto positivo con la contratación de personal del área de influencia.	x		x		Permanente
-Controlar el ingreso de persona ajena al proyecto dentro del área.	x	x	x	x	
-Instruir a empleados sobre el buen comportamiento con la población de la comunidad.	x	x	x	x	
- Mantener en campo un representante de la empresa con capacidad para tomar decisiones, que atienda quejas de vecinos y a las autoridades.	x	x	x	x	Permanente

-Mantener comunicación directa sin restricciones con grupos, autoridades locales o personas individuales para tratar asuntos de apoyos socio-comunitarios o inquietudes respecto al proyecto.	x	x	x	x	Permanente
-Colocar las señalizaciones (preventivas, informativas y restrictivas) en los sitios adecuados.	x	x	x	x	
-Dejar buena visibilidad en la entrada del proyecto.	x				Permanente
-Implementar un plan que ayude a crear y desarrollar elementos naturales dentro del área del proyecto.				x	Permanente

10.7. Plan de Rescate y Reubicación de Fauna y Flora

Por no encontrarse cobertura boscosa de gran importancia en el área del proyecto, y la existencia únicamente de especies animales menores, además, no existen especies animales en peligro de extinción o amenazadas, incluidas en el apéndice I y II del CITES-2000, ni en la Lista Roja de Especies Amenazadas 2000 MR de UICN, no aplica la elaboración de un Plan de Rescate y Reubicación de Fauna y Flora.

10.11. Costos de la Gestión Ambiental.

El costo de implementar las medidas establecidas en el Plan de Manejo Ambiental, o sea la Gestión Ambiental del presente EsIA, es por una suma total de veinticuatro mil balboas (B/ 24,000.00), esta cifra es extraída de la suma del costo de las medidas de mitigación presentado en el acápite 10.1 y 10.2.

12.0- LISTA DE PROFESIONALES QUE PARTICIPARON EN LA ELABORACIÓN DEL ESTUDIO DEL ESTUDIO DE IMPACTO AMBIENTAL, FIRMAS, RESPONSABILIDADES.

12.1- Firmas debidamente Notariadas (Adjunto).

12.2- Numero de registro de consultores:

FERNANDO CÁRDENAS N. Maestría en Ciencias Ambientales, Registro de Consultor en Ministerio de Ambiente: IRC-005-2006. Residencia En Arraiján, teléfono 67479245, correo electrónico fcardenas5707@hotmail.com

Funciones: Consultor Líder del Estudio del Impacto Ambiental, coordinador de reuniones con la empresa promotora, inspección de campo para el reconocimiento y análisis ambiental del área, Reconocimientos biológicos de fauna, vegetación y recursos naturales Elaboración del Plan de Manejo Ambiental, componente socioeconómico

Ricardo Martínez Mojica. Ingeniero Químico, Colaborador. Registro en Ministerio de Ambiente: IRC-023-04. Con Residencia en Nuevo Arraiján del distrito de Arraiján, teléfono 65956041, Consultor colaborador, responsable del componente físico del Estudio de Impacto Ambiental y elaboración del Plan de Manejo Ambiental.

13.0 CONCLUSIONES Y RECOMENDACIONES

Este proyecto se clasifica como Categoría I, ya que no genera impactos significativos y las medidas de prevención y mitigación, son de fácil aplicación, así como ampliamente conocidas. De acuerdo con los criterios de protección exigidos, cumple con todas las normas y leyes ambientales aplicables a este tipo de proyecto.

Conclusiones:

- El sitio del proyecto mantiene una vegetación herbácea, debido a la intervención que sufrido el terreno donde se desarrollará el proyecto de construcción.
- El proyecto, va a generar empleomanía en el sector de la etapa de construcción y operación.
- El proyecto, generará beneficios adicionales por la compra de insumos al mercado local y como resultado del pago de impuestos.
- Se puede concluir que este proyecto es viable y deberá cumplir con las medidas de mitigación y los procedimientos adecuados para su desarrollo.
- Este desarrollo, contribuye significativamente al desarrollo comercial del área de la provincia de Panamá Oeste.

Recomendaciones:

- Se le recomienda al promotor del proyecto, cumplir con todas las medidas de prevención y mitigación de los posibles impactos ambientales incluidas en el estudio.

- El promotor, debe establecer políticas de responsabilidad dentro del área de trabajo, para evitar accidentes.
- Se recomienda al promotor, incluir en el contrato con el contratista, una cláusula, donde le exija al contratista cumplir con las medidas de protección ambiental, requeridas durante la etapa de construcción, particularmente a lo relacionado con los aspectos de seguridad y disposición adecuada de los desechos.
- Le corresponde al Ministerio de Ambiente, como autoridad competente, dar un seguimiento periódico y hacer cumplir la aplicación de las medidas de mitigación, recomendadas para los impactos ambientales identificados en este estudio, que son inherentes al desarrollo del proyecto, como también otras medidas que, a criterio de la institución, crea conveniente recomendar para cumplir con las normativas ambientales vigentes.

14.0 BIBLIOGRAFÍA

- BANCO MUNDIAL.1994. Libro de Consulta para la Evaluación Ambiental. Volumen II, Lineamientos Sectoriales. Banco Mundial, Trabajo técnico Número 140 Departamento de Medio Ambiente. Washington, USA. 276 p.
- HOLDRIDGE, L. 1987. Ecología basada en Zonas de Vida. IICA, San José, Costa Rica. 216 p.
- MOPT. ESPAÑA. 1991. Guías para la elaboración de estudios del medio físico. 3ra. Edición. Madrid, España.
- CONTRALORIA GENERAL DE LA REPUBLICA.
- Panamá en Cifras, años 1995 –2000 Panamá, octubre 2000.
 - Lugares Poblados de la República, Tomo I, Vol. 3, dic. 2001.
 - Vivienda y Hogares. Vol. 1 junio 2001.
 - Población, resultados finales. Junio 2001.
- ANARAP. Glosario Agroforestal. "Nombres científicos y comunes de algunas especies arbóreas, forestales, frutales y ornamentales de la flora panameña". Autores: Eduardo Esquivel, Rodolfo Jaén, Alcides Villarreal. Panamá, mayo 1997. 145p.

ANEXOS

**FOTOCOPIA DE CÉDULA DEL REPRESENTANTE
LEGAL DE LA EMPRESA PROMOTORA.**



REGISTRO PÚBLICO DE LA PROPIEDAD



Registro Público de Panamá

FIRMADO POR: JUAN ENRIQUE
VILLARREAL ESPINOSA
FECHA: 2021.10.06 13:43:09 -05:00
MOTIVO: SOLICITUD DE PUBLICIDAD
LOCALIZACION: PANAMA OESTE, PANAMA

CERTIFICADO DE PROPIEDAD

DATOS DE LA SOLICITUD

ENTRADA 378370/2021 (0) DE FECHA 10/06/2021.

DATOS DEL INMUEBLE

(INMUEBLE) ARRAIJÁN CÓDIGO DE UBICACIÓN 8001, FOLIO REAL Nº 20867 (F), LOTE 15 SEC.B-SUR, CORREGIMIENTO ARRAIJÁN, DISTRITO ARRAIJÁN, PROVINCIA PANAMÁ UBICADO EN UNA SUPERFICIE INICIAL DE 3 ha 6950 m² Y CON UNA SUPERFICIE ACTUAL O RESTO LIBRE DE 3 ha 6950 m² CON UN VALOR DE CIENTO MIL BALBOAS (B/.100,000.00) Y UN VALOR DEL TERRENO DE DOSCIENTOS TREINTA Y CINCO BALBOAS (B/.235.00) NÚMERO DE PLANO: S/N.

MEDIDAS Y COLINDANCIAS: NORTE LOTE 14 Y MIDE 320MTS. SUR SEVIDUMBRE Y MIDE 260MTS. ESTE RIO AGUACATE Y MIDE 210MTS. OESTE CAMINO DE SERVIDUMBRE Y MIDE 78MTS.

TITULAR(ES) REGISTRAL(ES)

INMOBILIARIA JUAN DIAZ, S.A. TITULAR DE UN DERECHO DE PROPIEDAD

GRAVÁMENES Y OTROS DERECHOS REALES VIGENTES

CONSTITUCIÓN DE HIPOTECA DE BIEN INMUEBLE: DADA EN PRIMERA HIPOTECA Y ANTICRESIS HIPOTECA Y ANTICRESIS A FAVOR DE BANISTMO S.A. POR LA SUMA DE DOS MILLONES CIENTO CINCO MIL BALBOAS (B/.2,105,000.00) Y POR UN PLAZO DE 5 AÑOS UN INTERÉS ANUAL DE 5.00% . INSCRITO AL ASIENTO NÚMERO 2 DEL FOLIO (INMUEBLE) ARRAIJÁN CÓDIGO DE UBICACIÓN 8001, FOLIO REAL Nº 20867 (F), EL DÍA VIERNES, 17 DE JUNIO DE 2016 EN EL NÚMERO DE ENTRADA 267937/2016 (0).

AUMENTO DEL MONTO DE HIPOTECA INMUEBLE: LOS DATOS QUE HAN SIDO MODIFICADOS EN LA HIPOTECA VIGENTE SON NUEVA CUANTÍA DE LA HIPOTECA DOS MILLONES CUATROCIENTOS SESENTA Y TRES MIL BALBOAS (B/.2,463,000.00); PLAZO 5 AÑOS; OBSERVACIONES MANTIENE VIGENTE Y AUMENTA LA PRIMERA HIPOTECA Y ANTICRESIS A QUE SE REFIERE EL ASIENTO #2 ANTERIOR.M. PAZ Y SALVO DE IDAAN-11279016,PAZ Y SALVO DE INMUEBLE- 303100446842,; INSCRITO EL DÍA MARTES, 10 DE OCTUBRE DE 2017 EN EL NÚMERO DE ENTRADA 424132/2017 (0).

SALDO DEUDOR: CLÁUSULAS DEL CONTRATO: EL BANCO Y LA DEUDORA POR ESTE MEDIO DECLARAN Y HACEN CONSTAR QUE PARA LOS EFECTOS DE LO DISPUESTO POR LOS ARTICULOS 1591 Y 1592 DEL CODIGO CIVIL QUE AL 12 DE DICIEMBRE DE 2018 LA DEUDORA ADEUDA A EL BANCO LA SUMA DE B/2,203,173.22 POR RAZON DE CONTRATO DE LINEA DE CREDITO INTERINA DE CONSTRUCCIÓN.. INSCRITO EL DÍA JUEVES, 7 DE MARZO DE 2019 EN EL NÚMERO DE ENTRADA 79834/2019 (0).

AUMENTO DEL MONTO DE HIPOTECA INMUEBLE: LOS DATOS QUE HAN SIDO MODIFICADOS EN LA HIPOTECA VIGENTE SON NUEVA CUANTÍA DE LA HIPOTECA CUATRO MILLONES SETECIENTOS OCHENTA Y NUEVE MIL NOVENTA Y CINCO BALBOAS CON OCHENTA Y SEIS (B/.4,789,095.86); PLAZO 5 AÑOS; INTERÉS ANUAL 5.9%; OBSERVACIONES PAZ Y SALVO DE IDAAN: 11512872,PAZ Y SALVO DE INMUEBLE: 303101070502,MANTENIMIENTO EXTENSION Y AUMENTO DE LA PRIMERA HIPOTECA Y ANTICRESIS; INSCRITO EL DÍA JUEVES, 7 DE MARZO DE 2019 EN EL NÚMERO DE ENTRADA 79834/2019 (0).

ENTRADAS PRESENTADAS QUE SE ENCUENTRAN EN PROCESO

ENTRADA 187047/2018 (0) DE FECHA 05/08/2018 11:10:13 A. M.. PUBLICIDAD CERTIFICADO DE PROPIEDAD LA PRESENTE CERTIFICACIÓN SE OTORGA EN PANAMÁ EL DÍA MIÉRCOLES, 6 DE OCTUBRE DE 2021 11:32 P. M., POR EL DEPARTAMENTO DE CERTIFICADOS DEL REGISTRO PÚBLICO DE PANAMÁ, PARA LOS EFECTOS LEGALES A QUE HAYA LUGAR.

NOTA: ESTA CERTIFICACIÓN PAGÓ DERECHOS POR UN VALOR DE 30.00 BALBOAS CON EL NÚMERO DE LIQUIDACIÓN 1403197499



Valide su documento electrónico a través del CÓDIGO QR impreso en el pie de página o a través del Identificador Electrónico: 0A4F65AB-7C47-45F2-B7F2-3DCEFF6B003C
Registro Público de Panamá - Vía España, frente al Hospital San Fernando
Apartado Postal 0830 - 1596 Panamá, República de Panamá - (507)501-6000

REGISTRO PÚBLICO DE LA EMPRESA PROMOTORA



Registro Público de Panamá

CERTIFICADO DE PERSONA JURÍDICA

CON VISTA A LA SOLICITUD

25759/2022 (0) DE FECHA 21/01/2022

QUE LA SOCIEDAD

INMOBILIARIA JUAN DIAZ, S.A

TIPO DE SOCIEDAD: SOCIEDAD ANONIMA

SE ENCUENTRA REGISTRADA EN (MERCANTIL) FOLIO Nº 757916 (S) DESDE EL LUNES, 16 DE ENERO DE 2012

- QUE LA SOCIEDAD SE ENCUENTRA VIGENTE

- QUE SUS CARGOS SON:

SUSCRIPTOR: ALESSANDRA CAVA GALANTI DE ISRAEL

SUSCRIPTOR: ARIEL LEON ISRAEL CAVA

DIRECTOR: ALESSANDRA CAVA GALANTI DE ISRAEL

DIRECTOR: ARIEL LEON ISRAEL CAVA

DIRECTOR: YADIRA IRENE PLATA MOJICA

PRESIDENTE: ALESSANDRA CAVA GALANTI DE ISRAEL

TESORERO: YADIRA IRENE PLATA MOJICA

SECRETARIO: ARIEL LEON ISRAEL CAVA

AGENTE RESIDENTE: YADIRA IRENE PLATA MOJICA

- QUE LA REPRESENTACIÓN LEGAL LA EJERCERÁ:

SIN PERJUICIO DE LO QUE DISPONGA LA JUNTA GENERAL DE ACCIONISTAS, EL PRESIDENTE OSTENTARA LA REPRESENTACION LEGAL DE LA SOCIEDAD Y EN SU DEFECTO LA PERSONA QUE DESIGNE LA ASAMBLEA GENERAL DE ACCIONISTAS.

- QUE SU CAPITAL ES DE 10,000.00 DÓLARES AMERICANOS

EL CAPITAL SOCIAL DE LA SOCIEDAD ES LA SUMA DE DIEZ MIL DOLARES AMERICANOS DIVIDIDO CIENTO ACCIONES COMUNES NOMINATIVAS O AL PORTADOR, CON UN VALOR NOMINAL DE CIENTO DOLARES CADA ACCION.

- QUE SU DURACIÓN ES PERPETUA

- QUE SU DOMICILIO ES PANAMÁ, PROVINCIA PANAMÁ

ENTRADAS PRESENTADAS QUE SE ENCUENTRAN EN PROCESO

NO HAY ENTRADAS PENDIENTES .

RÉGIMEN DE CUSTODIA: CONFORME A LA INFORMACIÓN QUE CONSTA INSCRITA EN ESTE REGISTRO, LA SOCIEDAD OBJETO DEL CERTIFICADO NO SE HA ACOGIDO AL RÉGIMEN DE CUSTODIA.

EXPEDIDO EN LA PROVINCIA DE PANAMÁ EL VIERNES, 21 DE ENERO DE 2022 A LAS 9:28 A. M..

NOTA: ESTA CERTIFICACIÓN PAGÓ DERECHOS POR UN VALOR DE 30.00 BALBOAS CON EL NÚMERO DE LIQUIDACIÓN 1403334583



Valide su documento electrónico a través del CÓDIGO QR impreso en el pie de página o a través del Identificador Electrónico: 8D3B7AFA-A3AF-4918-B17E-758D98D04768
Registro Público de Panamá - Vía España, frente al Hospital San Fernando
Apartado Postal 0830 - 1596 Panamá, República de Panamá - (507)501-6000

PLANO CARTOGRAFICO ESCALA 1:50,000

Mapa en escala 1:50,000

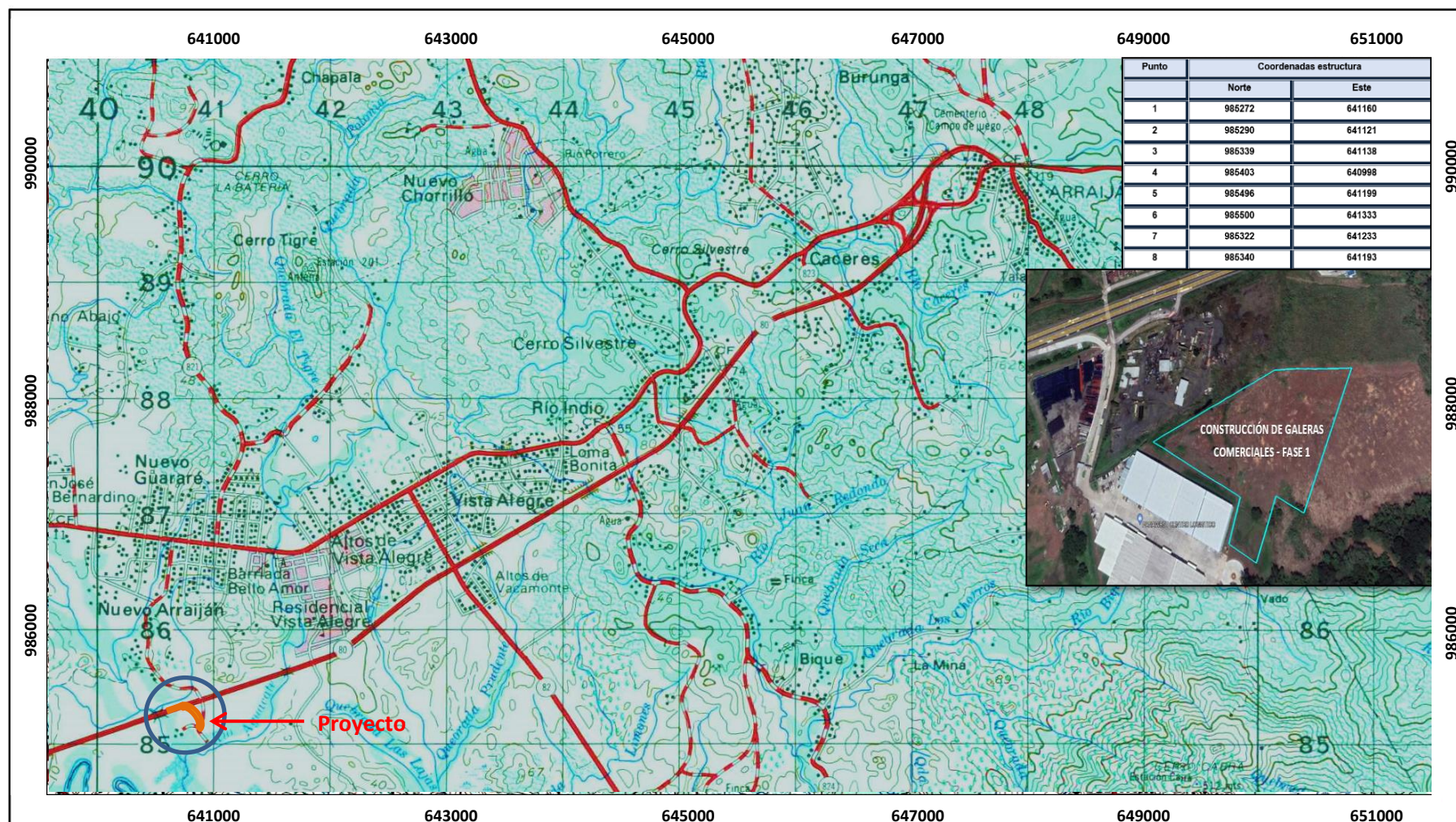

Localización Regional



LEYENDA

- Área del Proyecto
- Punto de coordenadas

Referencia:
Hoja Topográfica No 4242-I Panamá, del
Instituto Geográfico Nacional Tommy Guardia
Datos proporcionados por el promotor.
Imagen de Google Earth, Diciembre-2017

Estudio de Impacto Ambiental Categoría I

Proyecto:
CONSTRUCCION DE GALERAS COMERCIALES

Promotor: INMOBILIARIA JUAN DIAZ S.A.

Ubicación: Corregimiento de Juan Demóstenes
Arosemena, distrito de Arraiján, provincia de
Panamá Oeste

Mapa
Ubicación Geográfica
Escala 1: 50 000

Escala 1:50,000

0 0.5 1 2 km

Sistema de Coordenadas OTM, Datum WGS84
Proyección Universal Transverse

MINISTERIO DE VIVIENDA Y ORDENAMIENTO TERRITORIAL (APROBACION DE USO DE SUELO).



REPÚBLICA DE PANAMÁ
MINISTERIO DE VIVIENDA Y ORDENAMIENTO TERRITORIAL
VICEMINISTERIO DE ORDENAMIENTO TERRITORIAL
DIRECCIÓN DE CONTROL Y ORIENTACIÓN DEL DESARROLLO

RESOLUCIÓN No. 286 - 2021

(De 10 de Mayo de 2021)

EL MINISTRO DE VIVIENDA Y ORDENAMIENTO TERRITORIAL
EN USO DE SUS FACULTADES LEGALES,

CONSIDERANDO:

Que la Dirección de Control y Orientación del Desarrollo, recibió del arquitecto Erick Zapata, solicitud de asignación de código de zona o uso de suelo C-2 (Comercial Urbano), del Plan Normativo de La Chorrera, para la finca con folio real 18450, con código de ubicación 8001, con una superficie de 5,965 m², folio real 30290040, con código de ubicación 8002, con una superficie de 8,013 m² + 61 dm², y folio real 20867, con código de ubicación 8001, con una superficie de 3 hectáreas + 6,950 m²; dando una superficie total de 5 hectáreas + 928 m² + 61 dm²; ubicadas sobre la Autopista Panamá – Chorrera, corregimiento de Juan Demóstenes Arosemena, distrito de Arraiján, provincia de Panamá Oeste; propiedad de la sociedad OSHER.IL, S.A., cuyo representante legal es Samuel Israel; de la sociedad ILAY CASA, S.A., cuyo representante legal es Ariel Israel Cava, y la sociedad INMOBILIARIA JUAN DÍAZ, S.A., cuyo representante legal es Alessandra Cava Galanti de Israel;

Que de conformidad al numeral 19, artículo 2, de la Ley 61 de 23 de octubre de 2009, le corresponde al Ministerio de Vivienda y Ordenamiento Territorial, levantar, regular y dirigir los planos reguladores, lotificaciones, zonificaciones, urbanizaciones, mapas oficiales, líneas de construcción y todos los demás asuntos que requiera la planificación de las ciudades, con la cooperación de los Municipios y otras entidades públicas;

Que en razón del Decreto Ejecutivo No. 472 de 13 de marzo de 2020 que establece el estado de Emergencia por pandemia COVID-19 y en razón del Decreto Ejecutivo No.961 de 18 de agosto de 2020 que reglamenta las sanciones aplicadas por la autoridad sanitaria, el Ministerio de Vivienda y Ordenamiento Territorial decide acogerse a la modalidad de consulta pública establecida en la Ley 6 del 2006 y el Decreto Ejecutivo 782 de 22 de diciembre de 2010, el cual modifico el artículo 21 del Decreto Ejecutivo No.23 de 16 de mayo de 2007, que le da la potestad al Ministerio de Vivienda y Ordenamiento Territorial de escoger la modalidad de participación ciudadana aplicable y la única excepción es en cuanto a solicitudes de proyectos estatales (ver numeral 1 del artículo 1 del Decreto Ejecutivo 782 de 22 de diciembre de 2010);

Que para dar fiel cumplimiento del proceso de participación ciudadana adoptando la modalidad de consulta pública, establecido en la Ley 6 de 1 de febrero del 2006, reglamentada por el Decreto Ejecutivo No. 23 de 16 de mayo del 2007, modificada mediante el Decreto Ejecutivo No. 782 del 22 de diciembre del 2010, se fijó el aviso de convocatoria el día 4 de marzo de 2021 por un término de diez (10) días consecutivos en los estrados de la institución, y se desfijó el día 19 de marzo de 2021, a las 10:00 a.m. con el objeto de poner a disposición del público en general información base sobre un tema específico y se solicitan opiniones, propuestas o sugerencias de los ciudadanos y/o organizaciones sociales (ver numeral 1 del artículo 25 de la Ley 6 de 22 de enero de 2002 Ley de Transparencia);

Que la Junta de Planificación Municipal de Arraiján, no se encuentra conformada; por lo cual dentro del expediente no hay opinión técnica referente a la solicitud;

Que de acuerdo al artículo 11, capítulo V, del Decreto Ejecutivo No. 23 de 16 de mayo de 2007, en su último párrafo indica que “de no contar un distrito con Junta de Planificación Municipal, la Dirección de Desarrollo Urbano del Ministerio de Vivienda (hoy Dirección de Control y Orientación del Desarrollo del Ministerio de Vivienda y Ordenamiento Territorial) emitirá un informe técnico, y posteriormente elaborará una Resolución para aprobar o negar la solicitud”;



Que la solicitud presentada es con la intención de desarrollar un proyecto de tipo comercial. Se pretende desarrollar un parque logístico denominado "Parque Logístico PANAWEST", con el objetivo de crear un polo de inversión y contribuir con el crecimiento del sector y del país;

Que el acceso principal a este proyecto es por medio de la Autopista Arraiján - La Chorrera, que cuenta con una servidumbre de 100.00 metros, según plano catastral No.130102-141837, No.80-39097 y No. 80102-123407;

Que el Ministerio de Obras Públicas, mediante Resolución No.077 de 12 de julio de 2019, autoriza el acceso a la Autopista Arraiján – La Chorrera;

Que las fincas donde se pretende desarrollar el proyecto se ubican en un sector con un alto crecimiento poblacional en donde este tipo de proyectos es de gran beneficio para la comunidad;

Que el área donde se pretende desarrollar el proyecto, cuenta con la infraestructura para el desarrollo del proyecto, sin aparente afectación al área, ya que el sector tiene una tendencia mixta (comercial – residencial);

Que en el sector donde se desarrollará el proyecto existe la posibilidad de un desarrollo de alta intensidad, y más cuando se cuenta con elementos que dentro del ordenamiento territorial, pueden orientar un acceso vial o por la dotación de infraestructura básica (agua, luz, telefonía, etc.), los cuales posee el distrito de Arraiján, pero que técnicamente, deben mejorarse para garantizar que todos los servicios estén al alcance y disfrute de toda la población;

Que mediante Nota No.011_SGO-19 de 10 de julio de 2019, el Instituto de Acueductos y Alcantarillados Nacionales, certifica que: *"dicho proyecto actualmente se encuentra conectado al Sistema de Acueducto del IDAAN y el mismo cuenta con agua potable. En lo que respecta al sistema de recolección de aguas servidas nuestra Institución, no cuenta con infraestructura. Para lo cual, es responsabilidad del promotor diseñar, construir y operar su propio sistema de tratamiento de aguas residuales cumpliendo con las normas COPANIT"*;

Que el sector donde se desarrollará el proyecto, no tiene capacidad para abastecer de agua al proyecto, sin embargo, se contará con un sistema de almacenamiento (tanques de reserva); no cuenta con alcantarillado y se deberá implementar planta de tratamiento;

Que mediante el Informe Técnico No. 12-2021 de 25 de marzo de 2021, emitido por la Dirección de Control y Ordenamiento del Desarrollo, se recomienda aprobar la asignación de código de zona o uso de suelo C-2 (Comercial Urbano), del Plan Normativo de La Chorrera, para la finca con folio real 18450, con código de ubicación 8001, folio real 30290040, con código de ubicación 8002 y folio real 20867, con código de ubicación 8001;

Que con fundamento a lo anteriormente expuesto,

RESUELVE:

PRIMERO: APROBAR la asignación de código de zona o uso de suelo C-2 (Comercial Urbano), del Plan Normativo de La Chorrera, para la finca con folio real 18450, con código de ubicación 8001, con una superficie de 5,965 m², folio real 30290040, con código de ubicación 8002, con una superficie de 8,013 m² + 61 dm², y folio real 20867, con código de ubicación 8001, con una superficie de 3 hectáreas + 6,950 m²; dando una superficie total de 5 hectáreas + 928 m² + 61 dm²; ubicadas sobre la Autopista Panamá – Chorrera, corregimiento de Juan Demóstenes Arosemena, distrito de Arraiján, provincia de Panamá Oeste.

SEGUNDO: El uso comercial deberá acogerse a las regulaciones establecidas por el código de zona C-2 (Comercial Urbano), del Plan Normativo de La Chorrera.

1

2



Resolución No. 286 - 2021
(De 10 de Mayo de 2021)
Página No. 3

TERCERO: La presente aprobación está sujeta a la veracidad de la documentación presentada en relación al memorial de la solicitud y a la ubicación de la la finca con folios reales 18450, 30290040 y 20867.

CUARTO: Enviar copia de esta Resolución al Municipio correspondiente, para los trámites subsiguientes.

QUINTO: Contra esta Resolución cabe el Recurso de Reconsideración ante el Ministro de Vivienda y Ordenamiento Territorial, dentro del término de cinco (5) días hábiles a partir de su notificación.

FUNDAMENTO LEGAL: Ley 38 de 31 de julio de 2000;
Ley 6 de 1 de febrero de 2006;
Ley 61 de 23 de octubre de 2009;
Decreto Ejecutivo No.150 de 16 de junio de 2020;
Decreto Ejecutivo No. 23 de 16 de mayo de 2007;
Decreto Ejecutivo No. 782 de 22 de diciembre de 2010;
Resolución No. 4-2009 de 20 de enero de 2009;
Resolución No. 15-86 de 24 de febrero de 1986.

COMUNÍQUESE Y CÚMPLASE,

ROGELIO PAREDES ROBLES
Ministro

ARQ. JOSÉ A. BATISTA G.
Viceministro de Ordenamiento Territorial



ES FIEL COPIA DEL ORIGINAL



SECRETARÍA GENERAL
MINISTERIO DE VIVIENDA Y
ORDENAMIENTO TERRITORIAL

FECHA:

11/05/2021

DISEÑO DEL PROYECTO

PROPUESTA DE GALERAS

DISEÑO DE TREINTA Y SIETE (37) OFIBODEGAS CON MEZANINE, TRES (3) PLAYAS DE ESTACIONAMIENTOS Y ÁREA ADMINISTRATIVA. UBICADA EN AUTOPISTA PANAMA-CHORRERA, PROVINCIA DE PANAMA OESTE

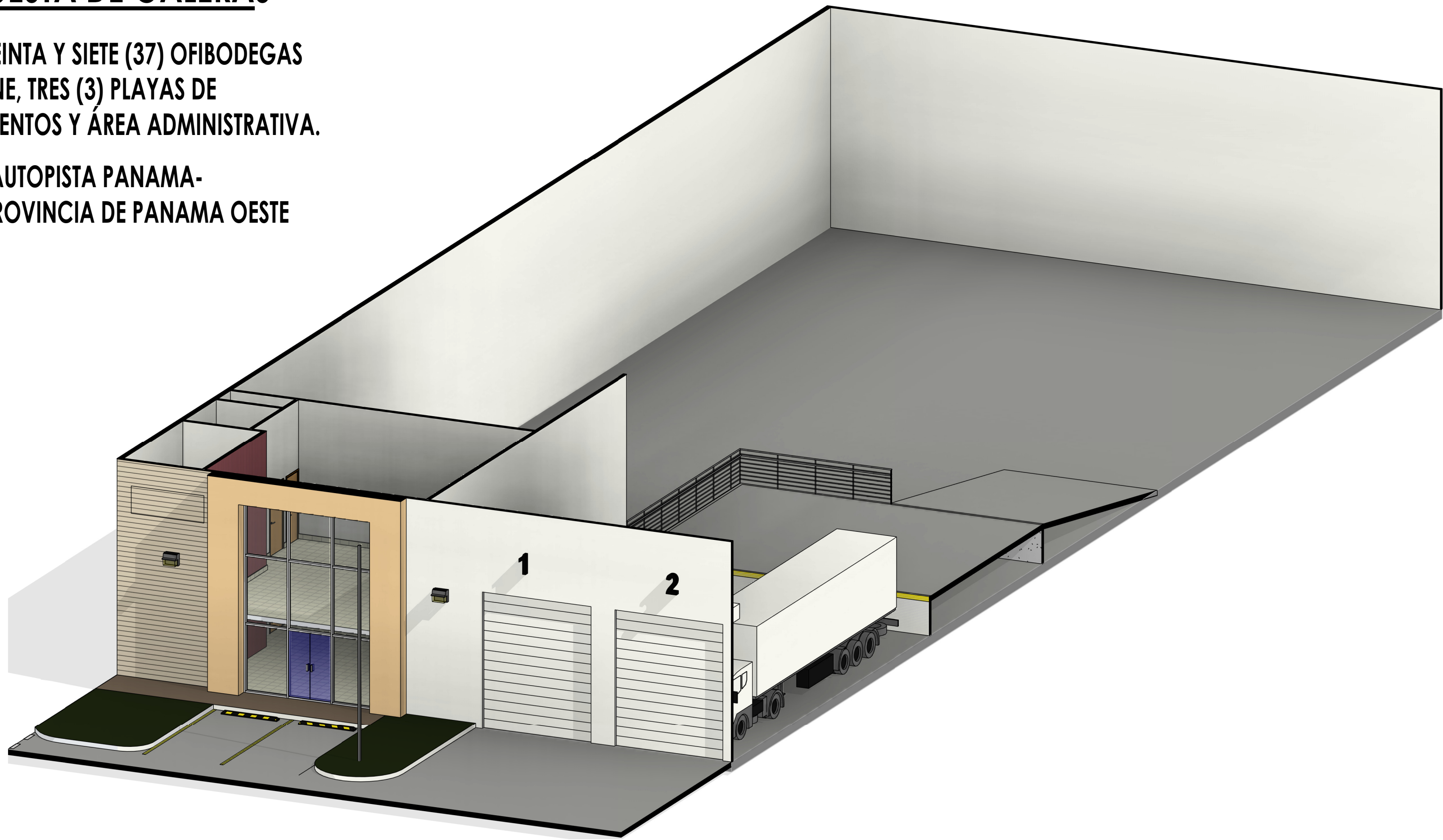

1 ISOMETRICO GALERA TIPICA



CUADRO DE ESPACIOS	
ESPACIO	ÁREA
ADMINISTRACIÓN	46 m²
C/O. DE BOMBAS	6 m²
C/O. ELÉCTRICO	6 m²
GALERA 1	985 m²
GALERA 2	989 m²
GALERA 3	989 m²
GALERA 4	989 m²
GALERA 5	989 m²
GALERA 6	989 m²
GALERA 7	989 m²
GALERA 8	989 m²
GALERA 9	989 m²
GALERA 10	989 m²
GALERA 11	989 m²
GALERA 12	989 m²
GALERA 13	989 m²
GALERA 14	989 m²
GALERA 15	985 m²
GALERA 16	984 m²
GALERA 17	988 m²
GALERA 18	988 m²
GALERA 19	988 m²
GALERA 20	988 m²
GALERA 21	988 m²
GALERA 22	985 m²
GALERA 23	988 m²
GALERA 24	988 m²
GALERA 25	988 m²
GALERA 26	980 m²
GALERA 27	980 m²
GALERA 28	989 m²
GALERA 29	988 m²
GALERA 30	988 m²
GALERA 31	988 m²
GALERA 32	984 m²
GALERA 33	987 m²
GALERA 34	989 m²
GALERA 35	989 m²
GALERA 36	989 m²
GALERA 37	2554 m²
CANTINA	4 m²
GENERADOR ELÉCT.	9 m²
TOTAL:	38171 m²

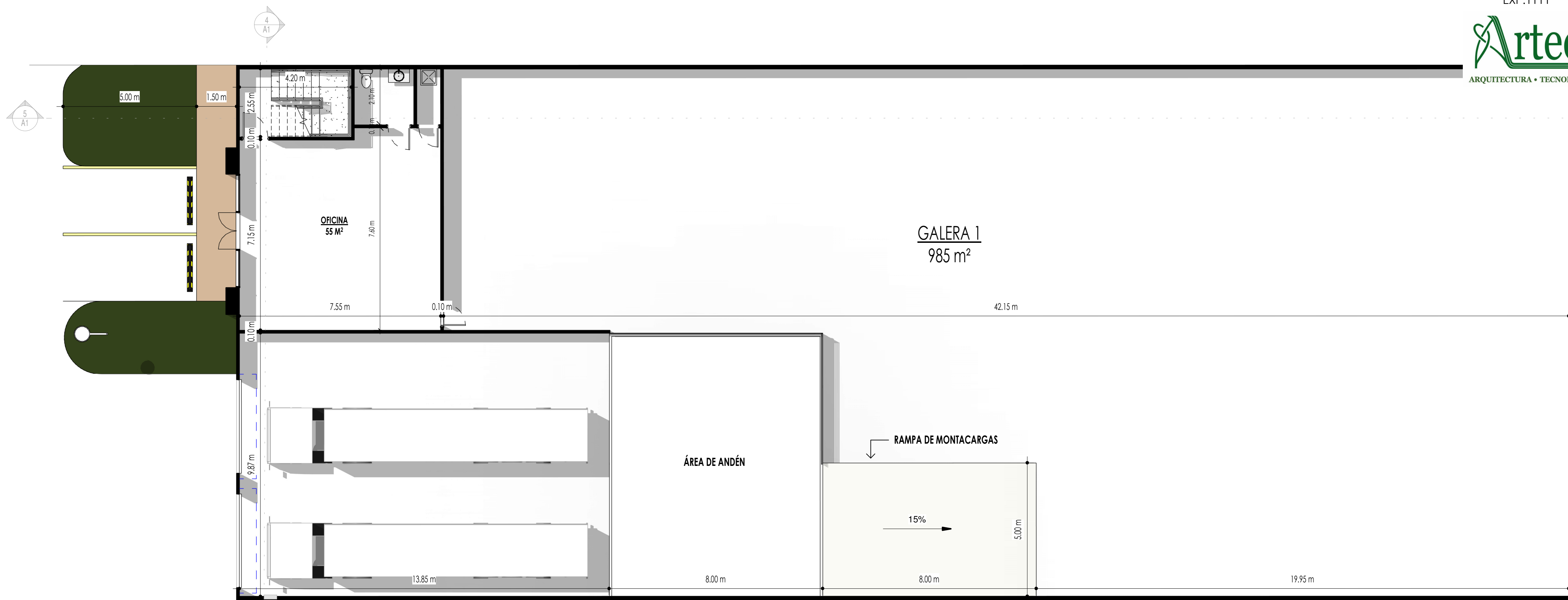

2 AMPLIACIÓN DE GALERA TÍPICA

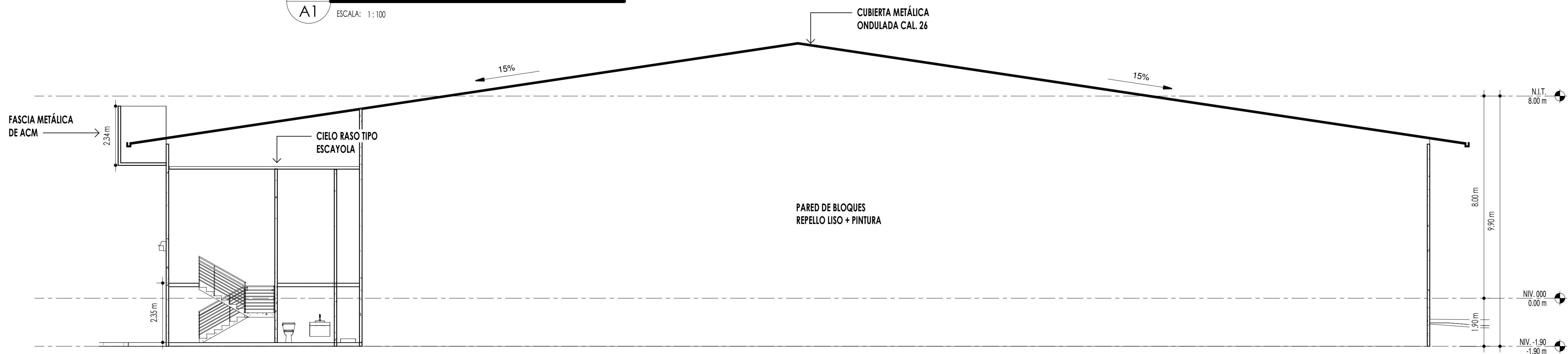

5 SECCIÓN LONGITUDINAL

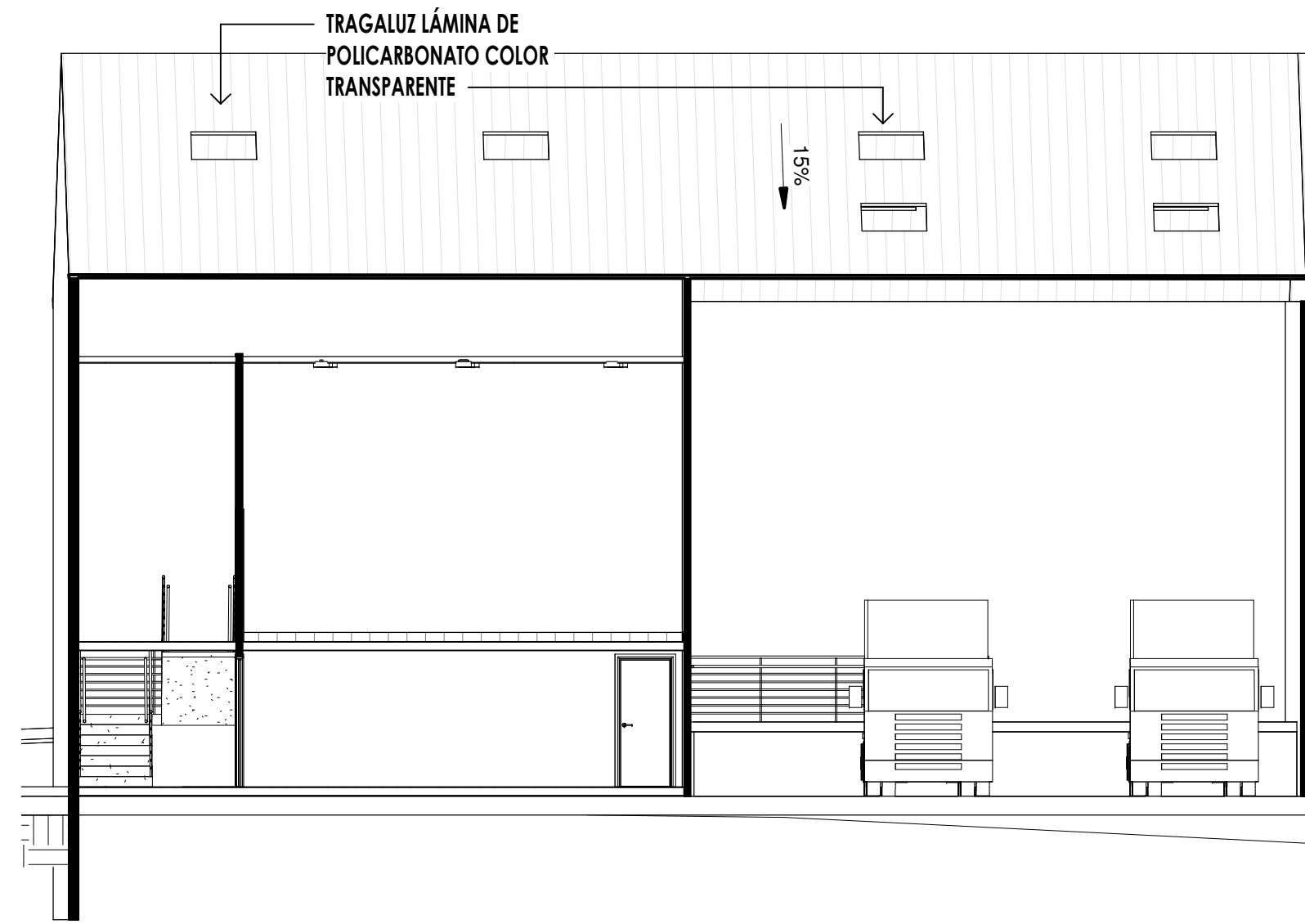

4 SECCIÓN TRANSVERSAL TÍPICA DE GALERA





2 PERSPECTIVA GENERAL
ESCALA: 1:500

1 MASTERPLAN
ESCALA: 1:500



ENCUESTA DE OPINION DE LA COMUNIDAD

ESTUDIO DE IMPACTO AMBIENTAL CATEGORIA I

Proyecto: "CONSTRUCCIÓN DE GALERAS COMERCIALES"

Ubicación: corregimiento de Juan Demóstenes Arosemena, distrito de Arraiján, provincia de Panamá Oeste.

Promotor: INMOBILIARIA JUAN DÍAZ, S.A.

Objetivo: Cumplir con las exigencias de la Ley 41 General de Ambiente de la República de Panamá y recoger opiniones y sugerencias respecto al proyecto.

1. Nombre del encuestado(a) Carlos Batista
2. Sexo: M ☒ F ☐
3. Edad (18_30) (31_40) (41_50) (51_60) (61_70) (71_+)
4. Profesión u Oficio Consultor
5. ¿Conoce usted sobre el proyecto: "CONSTRUCCIÓN DE GALERAS COMERCIALES" a desarrollarse en el área?
Sí ☒ No ☐ No se ☐
6. ¿Cómo considera usted el proyecto? Bueno ☒ Regular ☐ Malo ☐ No se ☐
7. ¿De qué manera cree usted que este proyecto es beneficioso?
Es un proyecto que genera empleo a la población.
8. ¿Considera usted que este proyecto afectará el ambiente?
Sí ☐ No ☒ No se ☐ ¿de qué manera _____
9. ¿Qué recomendación haría usted a la empresa ejecutora de este proyecto?
Que se haga mayor cuidado en el cuidado del ambiente.

Encuestador: Juan D. Yany Fecha 02-12-2021

ESTUDIO DE IMPACTO AMBIENTAL CATEGORIA I

Proyecto: "CONSTRUCCIÓN DE GALERAS COMERCIALES"

Ubicación: corregimiento de Juan Demóstenes Arosemena, distrito de Arraiján, provincia de Panamá Oeste.

Promotor: INMOBILIARIA JUAN DÍAZ, S.A.

Objetivo: Cumplir con las exigencias de la Ley 41 General de Ambiente de la República de Panamá y recoger opiniones y sugerencias respecto al proyecto.

1. Nombre del encuestado(a) Stella Bermudez
2. Sexo: M ☐ F ☒
3. Edad (18_30) (31_40) (41_50) (51_60) (61_70) (71_+)
4. Profesión u Oficio _____
5. ¿Conoce usted sobre el proyecto: "CONSTRUCCIÓN DE GALERAS COMERCIALES" a desarrollarse en el área?
Sí ☒ No ☐ No se ☐
6. ¿Cómo considera usted el proyecto? Bueno ☒ Regular ☐ Malo ☐ No se ☐
7. ¿De qué manera cree usted que este proyecto es beneficioso?
Es importante que se le den usos al terreno para evitar riesgos con terreno baldío
8. ¿Considera usted que este proyecto afectará el ambiente?
Sí ☐ No ☒ No se ☐ ¿de qué manera _____
9. ¿Qué recomendación haría usted a la empresa ejecutora de este proyecto?
Que se aproveche oportunidad de empleo a la población cercana.

Encuestador: Juan D. Díaz Fecha 02-12-2021

ESTUDIO DE IMPACTO AMBIENTAL CATEGORIA I

Proyecto: "CONSTRUCCIÓN DE GALERAS COMERCIALES"

Ubicación: corregimiento de Juan Demóstenes Arosemena, distrito de Arraiján, provincia de Panamá Oeste.

Promotor: INMOBILIARIA JUAN DÍAZ, S.A.

Objetivo: Cumplir con las exigencias de la Ley 41 General de Ambiente de la República de Panamá y recoger opiniones y sugerencias respecto al proyecto.

1. Nombre del encuestado(a) Ricardo Sánchez
2. Sexo: M ☒ F ☐
3. Edad (18_30) (31_40) (41_50) (51_60) (61_70) (71_+)
4. Profesión u Oficio Abogado
5. ¿Conoce usted sobre el proyecto: "CONSTRUCCIÓN DE GALERAS COMERCIALES" a desarrollarse en el área?
Sí ☒ No ☐ No se ☐
6. ¿Cómo considera usted el proyecto? Bueno ☒ Regular ☐ Malo ☐ No se ☐
7. ¿De qué manera cree usted que este proyecto es beneficioso?
Beneficia a la comunidad ofreciendo empleo a la población
8. ¿Considera usted que este proyecto afectará el ambiente?
Sí ☐ No ☒ No se ☐ ¿de qué manera _____
9. ¿Qué recomendación haría usted a la empresa ejecutora de este proyecto?
Que se garantice empleo a la población cercana.

Encuestador: Juan D. Díaz Fecha 02-12-2021

ESTUDIO DE IMPACTO AMBIENTAL CATEGORIA I

Proyecto: "CONSTRUCCIÓN DE GALERAS COMERCIALES"

Ubicación: corregimiento de Juan Demóstenes Arosemena, distrito de Arraiján, provincia de Panamá Oeste.

Promotor: INMOBILIARIA JUAN DÍAZ, S.A.

Objetivo: Cumplir con las exigencias de la Ley 41 General de Ambiente de la República de Panamá y recoger opiniones y sugerencias respecto al proyecto.

1. Nombre del encuestado(a) Juan Rodríguez
2. Sexo: M ☐ F ☐
3. Edad (18_30) (31_40) (41_50) (51_60) (61_70) (71_+)
4. Profesión u Oficio Conductor
5. ¿Conoce usted sobre el proyecto: "CONSTRUCCIÓN DE GALERAS COMERCIALES" a desarrollarse en el área?
Sí ☒ No ☐ No se ☐
6. ¿Cómo considera usted el proyecto? Bueno ☒ Regular ☐ Malo ☐ No se ☐
7. ¿De qué manera cree usted que este proyecto es beneficioso?
son adelantos conmutados para el área
y beneficios para la población
8. ¿Considera usted que este proyecto afectará el ambiente?
Sí ☐ No ☒ No se ☐ ¿de qué manera _____
9. ¿Qué recomendación haría usted a la empresa ejecutora de este proyecto?
que se ofrezca empleo a la población
cercana

Encuestador: Juan D. Yain Fecha 02-12-2021

ESTUDIO DE IMPACTO AMBIENTAL CATEGORIA I

Proyecto: "CONSTRUCCIÓN DE GALERAS COMERCIALES"

Ubicación: corregimiento de Juan Demóstenes Arosemena, distrito de Arraiján, provincia de Panamá Oeste.

Promotor: INMOBILIARIA JUAN DÍAZ, S.A.

Objetivo: Cumplir con las exigencias de la Ley 41 General de Ambiente de la República de Panamá y recoger opiniones y sugerencias respecto al proyecto.

1. Nombre del encuestado(a) Jorge Sanabria
2. Sexo: M ☒ F ☐
3. Edad (18_30) (31_40) (41_50) (51_60) (61_70) (71_+)
4. Profesión u Oficio Contable

5. ¿Conoce usted sobre el proyecto: "CONSTRUCCIÓN DE GALERAS COMERCIALES" a desarrollarse en el área?

Sí ☐

No ☒

No se ☐

6. ¿Cómo considera usted el proyecto? Bueno ☒ Regular ☐ Malo ☐ No se ☐

7. ¿De qué manera cree usted que este proyecto es beneficioso?

ayuda en el empleo que tanto se
necesita.

8. ¿Considera usted que este proyecto afectará el ambiente?

Sí ☐

No ☒

No se ☐

¿de qué manera

9. ¿Qué recomendación haría usted a la empresa ejecutora de este proyecto?

que los trabajos se realicen sin afectar
la población con el polvo y ruido cuando
inician los trabajos.

Encuestador: Juan D. Yang Fecha 02-12-2021

ESTUDIO DE IMPACTO AMBIENTAL CATEGORIA I

Proyecto: "CONSTRUCCIÓN DE GALERAS COMERCIALES"

Ubicación: corregimiento de Juan Demóstenes Arosemena, distrito de Arraiján, provincia de Panamá Oeste.

Promotor: INMOBILIARIA JUAN DÍAZ, S.A.

Objetivo: Cumplir con las exigencias de la Ley 41 General de Ambiente de la República de Panamá y recoger opiniones y sugerencias respecto al proyecto.

1. Nombre del encuestado(a) Rogelio River
2. Sexo: M ☒ F ☐
3. Edad (18_30) (31_40) (41_50) (51_60) (61_70) (71_+)
4. Profesión u Oficio arquitecto
5. ¿Conoce usted sobre el proyecto: "CONSTRUCCIÓN DE GALERAS COMERCIALES" a desarrollarse en el área?
Sí ☐ No ☒ No se ☐
6. ¿Cómo considera usted el proyecto? Bueno ☒ Regular ☐ Malo ☐ No se ☐
7. ¿De qué manera cree usted que este proyecto es beneficioso?
Toda los proyectos comerciales son importantes por la generación de empleo que se realiza.
8. ¿Considera usted que este proyecto afectará el ambiente?
Sí ☐ No ☒ No se ☐ ¿de qué manera _____
9. ¿Qué recomendación haría usted a la empresa ejecutora de este proyecto?
Que trabajen sin contaminar el ambiente.

Encuestador: Juan D. Díaz Fecha 02-12-2021

ESTUDIO DE IMPACTO AMBIENTAL CATEGORIA I

Proyecto: "CONSTRUCCIÓN DE GALERAS COMERCIALES"

Ubicación: corregimiento de Juan Demóstenes Arosemena, distrito de Arraiján, provincia de Panamá Oeste.

Promotor: INMOBILIARIA JUAN DÍAZ, S.A.

Objetivo: Cumplir con las exigencias de la Ley 41 General de Ambiente de la República de Panamá y recoger opiniones y sugerencias respecto al proyecto.

1. Nombre del encuestado(a) Rosa Osorio
2. Sexo: M ☐ F ☐
3. Edad (18_30) (31_40) (41_50) (51_60) (61_70) (71_+)
4. Profesión u Oficio Secretaria
5. ¿Conoce usted sobre el proyecto: "CONSTRUCCIÓN DE GALERAS COMERCIALES" a desarrollarse en el área?
Sí ☐ No ☒ No se ☐
6. ¿Cómo considera usted el proyecto? Bueno ☒ Regular ☐ Malo ☐ No se ☐
7. ¿De qué manera cree usted que este proyecto es beneficioso?
aporta en la generacion de empleo
8. ¿Considera usted que este proyecto afectará el ambiente?
Sí ☐ No ☒ No se ☐ ¿de qué manera _____
9. ¿Qué recomendación haría usted a la empresa ejecutora de este proyecto?
que se ofrezca empleo a la población
Cecoma, que hay mucha necesidad

Encuestador: Fernando Díaz G. Fecha 02-12-2021

ESTUDIO DE IMPACTO AMBIENTAL CATEGORIA I

Proyecto: "CONSTRUCCIÓN DE GALERAS COMERCIALES"

Ubicación: corregimiento de Juan Demóstenes Arosemena, distrito de Arraiján, provincia de Panamá Oeste.

Promotor: INMOBILIARIA JUAN DÍAZ, S.A.

Objetivo: Cumplir con las exigencias de la Ley 41 General de Ambiente de la República de Panamá y recoger opiniones y sugerencias respecto al proyecto.

1. Nombre del encuestado(a) Soledad Canillo
2. Sexo: M ☐ F ☒
3. Edad (18_30) (31_40) (41_50) (51_60) (61_70) (71_+)
4. Profesión u Oficio Profesora
5. ¿Conoce usted sobre el proyecto: "CONSTRUCCIÓN DE GALERAS COMERCIALES" a desarrollarse en el área?
Sí ☐ No ☒ No se ☐
6. ¿Cómo considera usted el proyecto? Bueno ☒ Regular ☐ Malo ☐ No se ☐
7. ¿De qué manera cree usted que este proyecto es beneficioso?
Promueve la Actividad Comercial en el Área.
8. ¿Considera usted que este proyecto afectará el ambiente?
Sí ☐ No ☐ No se ☒ ¿de qué manera _____
9. ¿Qué recomendación haría usted a la empresa ejecutora de este proyecto?
Que se cuide el ambiente, no haya Contaminación.

Encuestador: Juan D. Yang Fecha 02-12-2021

ESTUDIO DE IMPACTO AMBIENTAL CATEGORIA I

Proyecto: "CONSTRUCCIÓN DE GALERAS COMERCIALES"

Ubicación: corregimiento de Juan Demóstenes Arosemena, distrito de Arraiján, provincia de Panamá Oeste.

Promotor: INMOBILIARIA JUAN DÍAZ, S.A.

Objetivo: Cumplir con las exigencias de la Ley 41 General de Ambiente de la República de Panamá y recoger opiniones y sugerencias respecto al proyecto.

1. Nombre del encuestado(a) Eladio Quintana
2. Sexo: M ☐ F ☐
3. Edad (18_30) (31_40) (41_50) (51_60) (61_70) (71_+) ☒
4. Profesión u Oficio Construcción
5. ¿Conoce usted sobre el proyecto: "CONSTRUCCIÓN DE GALERAS COMERCIALES" a desarrollarse en el área?
Sí ☐ No ☒ No se ☐
6. ¿Cómo considera usted el proyecto? Bueno ☒ Regular ☐ Malo ☐ No se ☐
7. ¿De qué manera cree usted que este proyecto es beneficioso?
Es una forma de impulsar las playas de empleo en el área.
8. ¿Considera usted que este proyecto afectará el ambiente?
Sí ☐ No ☐ No se ☒ ¿de qué manera
9. ¿Qué recomendación haría usted a la empresa ejecutora de este proyecto?
Tomar las medidas de seguridad para no afectar a los moradores Cercanos.

Encuestador: Juan D. Yang Fecha 02-12-2021

ESTUDIO DE IMPACTO AMBIENTAL CATEGORIA I

Proyecto: "CONSTRUCCIÓN DE GALERAS COMERCIALES"

Ubicación: corregimiento de Juan Demóstenes Arosemena, distrito de Arraiján, provincia de Panamá Oeste.

Promotor: INMOBILIARIA JUAN DÍAZ, S.A.

Objetivo: Cumplir con las exigencias de la Ley 41 General de Ambiente de la República de Panamá y recoger opiniones y sugerencias respecto al proyecto.

1. Nombre del encuestado(a) Christian Alvarado
2. Sexo: M ☐ F ☐
3. Edad (18_30) (31_40) (41_50) (51_60) (61_70) (71_+)
4. Profesión u Oficio asesor financiero
5. ¿Conoce usted sobre el proyecto: "CONSTRUCCIÓN DE GALERAS COMERCIALES" a desarrollarse en el área?
Sí ☐ No ☒ No se ☐
6. ¿Cómo considera usted el proyecto? Bueno ☒ Regular ☐ Malo ☐ No se ☐
7. ¿De qué manera cree usted que este proyecto es beneficioso?
Toda actividad comercial es beneficiosa
para la población por el empleo que
promueve.
8. ¿Considera usted que este proyecto afectará el ambiente?
Sí ☐ No ☐ No se ☒ ¿de qué manera _____
9. ¿Qué recomendación haría usted a la empresa ejecutora de este proyecto?
que se cuida el ambiente y a la
población cercana.

Encuestador: Juan D. Díaz

Fecha 02-12-2021