

**Evaluación de los recursos arqueológicos
EsIA Vistas de Mastranto. Lomas de Mastranto
Distrito de La Chorrera, Provincia de Panamá Oeste**



Arqueólogo Alvaro M. Brizuela Casimir
Registro 04-09 DNPH

1- Resumen ejecutivo

Presentamos la línea base del componente arqueológico que se llevó a cabo en un polígono de terreno de aproximadamente 1770.66 m² correspondiente a la propiedad registrada con el Folio Real N° 30452711, ubicada en el corregimiento Barrio Colón en donde se ha contemplado realizar un desarrollo inmobiliario por medio del cual se construirán 5 casas unifamiliares y cuyo promotor es el señor Erlean Morales.

Esta evaluación tuvo como principales objetivos los siguientes:

- Verificar el potencial arqueológico que presenta el polígono de proyecto.
- Identificar posibles afectaciones al recurso patrimonial.
- Efectuar las recomendaciones pertinentes para minimizar las afectaciones al recurso - arqueológico.

Los vestigios y restos arqueológicos, parte del acervo patrimonial de la Nación, son recursos no renovables. A través del análisis de dichos objetos y los contextos de donde proceden es posible darles un significado, ya que ambos (objetos rotos o enteros y su ubicación original) permiten al arqueólogo obtener elementos de sustentación para caracterizar tanto los hallazgos realizados, como, por extensión, parte de las actividades o acontecimientos que se suscitaron en ese asentamiento humano en épocas pasadas. Cabe acotar que la destrucción de estos vestigios supone una penalización tal como lo indica el Código Penal vigente en la República de Panamá.

Resultados:

Se llevó a cabo una prospección arqueológica en la totalidad del polígono a ser desarrollado por el proyecto propuesto; como resultado no se reportan hallazgos materiales de interés patrimonial ni en superficie ni bajo ella (en los puntos de muestreo); sin embargo, no se descarta por completo la posibilidad de que llegue a ocurrir algún hallazgo fortuito.

Se recomienda llevar a cabo un monitoreo de los movimientos de tierra y brindar una inducción de arqueología a todo el personal que participe en las tareas de movimiento de tierra, labores que deberán ser realizadas por un arqueólogo profesional debidamente registrado ante la DNPC-MiCultura.

2- Investigación bibliográfica

Desde una perspectiva arqueológica, Panamá ha sido dividida, para propósitos científicos, en tres regiones o esferas de interacción cultural, a saber, la región Occidental, la región Central y la región Oriental. Esta propuesta de división regional representa la división cultural del actual territorio nacional durante el período Precolombino, y que puede tener mayor validez por lo menos para varios lustros inmediatamente precedentes a la conquista española.

El área de impacto del proyecto se halla dentro de la Región Oriental, o como se le conoce más recientemente, el área del Gran Darién. Esta región se extiende aproximadamente desde Chame hasta el Departamento del Chocó en Colombia y abarca ambas costas del Istmo. Cabe señalar que en ella han sido, muy escasos los estudios arqueológicos, y por ende es una de las menos conocidas. Durante la etapa prehispánica, y de acuerdo con algunos cronistas españoles, los habitantes de la Región Oriental se comunicaban por medio de la lengua Cueva (extinta desde la época de la conquista).

La evidencia más antigua de ocupación humana del actual territorio nacional, localizada hasta el momento, corresponde al denominado periodo Paleoindio, proviene de los abrigos rocosos de Aguadulce y Cueva de los Vampiros, donde restos orgánicos recobrados en contextos arqueológicos arrojaron fechas aproximadas entre los 10,500 y 9000 años antes de Cristo. Hacia esta época los grupos humanos tenían un sistema de organización social incipiente, basado en una economía de apropiación de los recursos naturales, por consiguiente, eran bandas o tribus nómadas que se desplazaban por diferentes regiones en búsqueda de alimentos (recolección, caza, pesca) y mejores condiciones climáticas. Esta etapa, también denominada precerámica, puede ser identificada en el registro arqueológico por medio de artefactos líticos terminados, o los desechos del proceso de su manufactura. También a través del estudio de los sustratos hallados en cuevas o abrigos rocosos en donde pueden ser hallados restos de materia orgánica que permita identificar no solo parte de la dieta, sino también del medio ambiente de esa época, así como restos que pueden ser fechados. En el lago artificial Alajuela, al este del área de proyecto, fueron localizadas algunas puntas de proyectil cuya tecnología y morfología permite identificarlas como Clovis y Cola de Pescado, halladas a lo largo de todo el continente americano. Bird y Cooke estiman que su antigüedad trasciende los 10,000 años (p21).

La siguiente etapa –a partir del 2500 a. C., hasta la etapa de Contacto-, se denomina Cerámica, ha sido subdividida en temprano, medio y tardío.

Los grupos humanos se han vuelto sedentarios, surgen las pequeñas aldeas. Paulatinamente el sistema de organización social fue haciéndose más complejo al igual que las relaciones intergrupales, que podían resultar pacíficas o belicosas, a su vez la cantidad de miembros que constituían cada colectivo se iba incrementando. Con ello se hacen evidentes las prácticas agrícolas, adquieren el conocimiento de la agricultura cultivando maíz, zapallo, yuca y frijoles entre otros; que complementan con la recolección de otras plantas, frutos, y animales (terrestres y acuáticos). Por otra parte, surgen nuevos elementos en el registro arqueológico, tal es el caso de la cerámica y algunas otras herramientas de piedra (morteros, metates, navajas). Los grupos humanos inician su crecimiento como sociedades con plena identidad

colectiva, lo que permite distinguir en los materiales hallados diferencias (sutiles o evidentes) entre las representaciones plasmadas en la decoración de las piezas

A esta etapa se le conoce como el cerámico temprano, en la región cultural que nos ocupa pocos son los sitios arqueológicos explorados y ninguno corresponde a este periodo. Esta etapa puede ser considerada –temporalmente- entre el 2,500 antes de Cristo y 200 después de Cristo.

Siguiendo el esquema evolutivo basado en la clasificación de los objetos (o fragmentos) hechos en arcilla cocida, tenemos al cerámico medio cuyo rango cronológico oscila entre los años 200 a. C. al 700 d. C. El manejo plástico en las piezas cerámicas suele ir desde piezas sencillas, hasta las modeladas o estilizadas, e inclusive aparecen dentro del registro arqueológico piezas policromas cuya procedencia es la Región Central, aunque hay otras producidas en esta región con clara influencia de aquella. Entre los grupos cerámicos tenemos los Relieves Incisos, la Pasta Roja, la Votiva, la Modelada Incisa, la Cubitá y la Conte. Sitios de este periodo: Alajuela, Playa Venado, Taboga, Archipiélago de Las Perlas (San Miguel, Saboga), Villas del Golf II, y Panamá Viejo.

El siguiente periodo, Cerámico Tardío (700 d. C. hasta la época de Contacto con los europeos), está caracterizado por un complejo proceso en el que los grupos humanos se organizan en tal forma que surgen elementos de diferenciación más evidentes entre sus miembros. Es decir, se vuelven sociedades no igualitarias. Que dan pie a la conformación de un nuevo esquema sociopolítico denominado *Cacicazgo*. Fitzgerald señala que hacia los años 500 y 1000 d. C. en Panamá se comienzan a conformar y desarrollar los primeros cacicazgos (1998). Este sistema de organización sociopolítico perdurará en este territorio hasta la llegada de los españoles. Una característica de estas comunidades aldeanas era su sistema económico que podía estar fundamentado en la agricultura, la obtención de recursos marinos (peces y moluscos¹); o la manufactura y distribución de utensilios. Se han observado rasgos que reflejan un complejo sistema social y una economía que trasciende las necesidades de la autosuficiencia, es decir que se dedicaba al comercio o intercambio de bienes.

En este periodo final se refinan algunos estilos anteriores como el Votivo, la Modelada Incisa y la Pasta Roja, apareciendo también cerámica decorada con pintura procedente de la región central, como los estilos Conte y Hatillo.

¹ Ya sea como alimentos o como materia prima para manufacturar objetos diversos.

3- Bibliografía

Biese, Leo P.

1964 The prehistory of Panamá Viejo. Smithsonian Institution. Bureau of American Ethnology. Anthropological Papers, N° 68. From Bureau of American Ethnology Bulletin 191, pp. 1-52, pls. 1-25. Washington. U.S. Government Printing Office.

Brizuela Casimir, Alvaro M.

1998 Informe de excavación en las Casas Oeste: y la encontramos... Informe de campo. Patronato de Panamá Viejo.

2004 Informe sobre los recursos arqueológicos en el Proyecto Villas del Golf II. Ciudad de Panamá. Estudio para el EIA.

Brizuela Casimir, Alvaro M. y Gloria Biffano

2005 Proyecto Arqueológico Villas del Golf II. Informe preliminar. Presentado a la Dirección Nacional del Patrimonio Histórico del INAC. Panamá. Sin publicar.

Casimir de Brizuela, Gladys

1972 Síntesis de arqueología de Panamá. Editorial Universitaria. Universidad de Panamá.

Cooke, Richard

1976 Panamá: Región Central. En Vínculos 2. Revista de Antropología del Museo Nacional de Costa Rica. San José.

Cooke, Richard y Luis Alberto Sánchez

2004 Panamá prehispánico, en Historia General de Panamá, dirigida y editada por Alfredo Castillero Calvo, Volumen I, Tomo I, Capítulo I, pp. 3-46. Panamá: Comité Nacional del Centenario de la República.

Griggs, John, Luis Sánchez y Carlos Fitzgerald

2006. Prospección arqueológica en el alineamiento probable de la nueva esclusa en el sector Pacífico del Canal de Panamá. Autoridad del Canal de Panamá. Panamá

Griggs, John y Carlos Fitzgerald

2006. *Informe final. Prospección arqueológica en los Sitios 15 y 16 Emperador.* Autoridad del Canal de Panamá. Panamá

Fitzgerald B., Carlos M.

1998 Cacicazgos precolombinos. Perspectiva del área intermedia. En Antropología panameña. Pueblos y culturas. Editado por Aníbal Pastor. Universidad de Panamá- Editorial Universitaria- AECI- IPCH.

Miranda, Máximo

1980 Panorama arqueológico sobre 20 sitios localizados en el oriente de Panamá. En Actas del V Simposium Nacional de Antropología, Arqueología y Etnohistoria de Panamá. INAC. Col. Patrimonio Histórico.

Stirling, Matthew W. and Marion Stirling

1964 The archaeology of Taboga, Urabá, and Taboguilla Islands, Panama. Smithsonian Institution. Bureau of American Ethnology. Antropological Papers, N° 73. From Bureau of American Ethnology Bulletin 191, pp. 285-348, pls. 45-90. Washington. U.S. Government Printing Office.

Leyes, Decretos y Resoluciones

Constitución Política de la República de Panamá de 1972. Reformada por los actos reformativos de 1978, por el Acto Constitucional de 1983 y los Actos Legislativos 1 de 1993 y 2 de 1994.

Instituto Nacional de Cultura Ley N° 14 de 1982 –mayo 5- 1990 Dirección Nacional del Patrimonio Histórico. Impresora de la Nación INAC. Panamá.

Ley 58 de 2003 –agosto 7- Que modifica Artículos de la Ley 14 de 1982, sobre custodia, conservación y administración del Patrimonio Histórico de la Nación y dicta otras disposiciones

Resolución N° AG-0363-2005 –julio 8- Por la cual se establecen medidas de protección del patrimonio histórico nacional ante actividades generadoras de impacto ambiental.

Ley 14 de 2007 Código penal. Capítulo VII artículos 225 a 228. Delitos contra el patrimonio histórico de la Nación.

Resolución N° 067-08 DNPH de 10 de julio de 2008. Por la cual se definen los términos de referencia para los informes de prospección, excavación y rescate arqueológicos, que sean producto de los estudios de impacto ambiental y/o dentro del marco de investigaciones arqueológicas.

Ley 175 General de Cultura. 3 de noviembre de 2020

4- Metodología y técnicas aplicados

A- Investigación documental.

B- Trabajo de campo- para llevar a cabo la evaluación del área de impacto directo de este proyecto se tomaron en cuenta los procedimientos contemplados en la normativa vigente:

I- Prospección superficial: se hizo un recorrido pedestre en todo el polígono de forma tal que se revisó la superficie buscando vestigios materiales relacionados a cualquier actividad cultural del pasado precolombino o histórico.

II- Prospección subsuperficial: hicimos sondeos aleatorios con una pala, con los cuales se intentó identificar vestigios culturales soterrados. La localización de los sondeos fue obtenida con un GPS portátil, se tomaron fotografías con una cámara digital.

C- Procesamiento de datos.

5- Descripción de los resultados

El polígono de terreno tiene una superficie moderadamente irregular, está cubierto por paja canalera y algunos árboles de distinto tipo. El suelo es tipo arcilla de color café claro. Tiene evidencia de alteraciones antrópicas contemporáneas, por ejemplo, disposición de escombros y basura entre otros.

El polígono de proyecto fue prospectado por completo. Ni durante el recorrido ni con la realización de los sondeos se halló material de interés patrimonial.

6- Listado de yacimientos y caracterización

El polígono de proyecto no arrojó resultados positivos en cuanto a presencia de contextos arqueológicos prístinos o la existencia de material cultural.

7- Registro cualitativo

No se halló material cultural que cuantificar ni describir.

8- Evaluación y cuantificación del impacto del proyecto sobre el recurso arqueológico

Aunque a lo interno del polígono a desarrollar no se dio con el hallazgo de restos culturales, no se descarta la remota probabilidad de que pueda suceder el descubrimiento de algún vestigio patrimonial.

Se recomienda que un arqueólogo profesional realice un monitoreo de los movimientos de tierra y una y dicte charlas de inducción al personal de campo.

9- Anexo gráfico

Localización regional del área de proyecto (tomado de Google Earth)

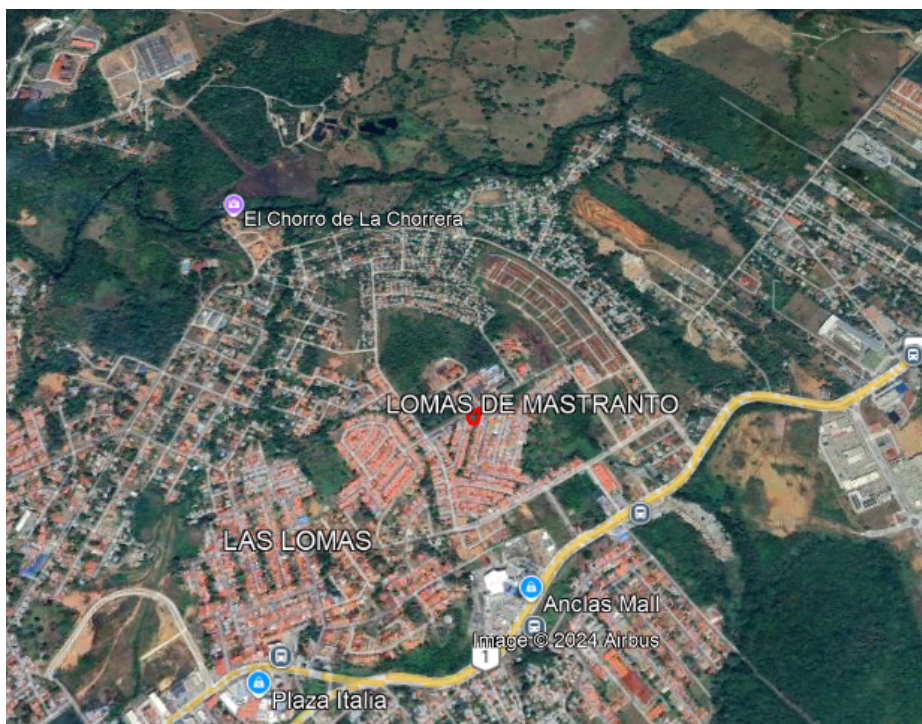

Polígono de proyecto (hecho en Google Earth)



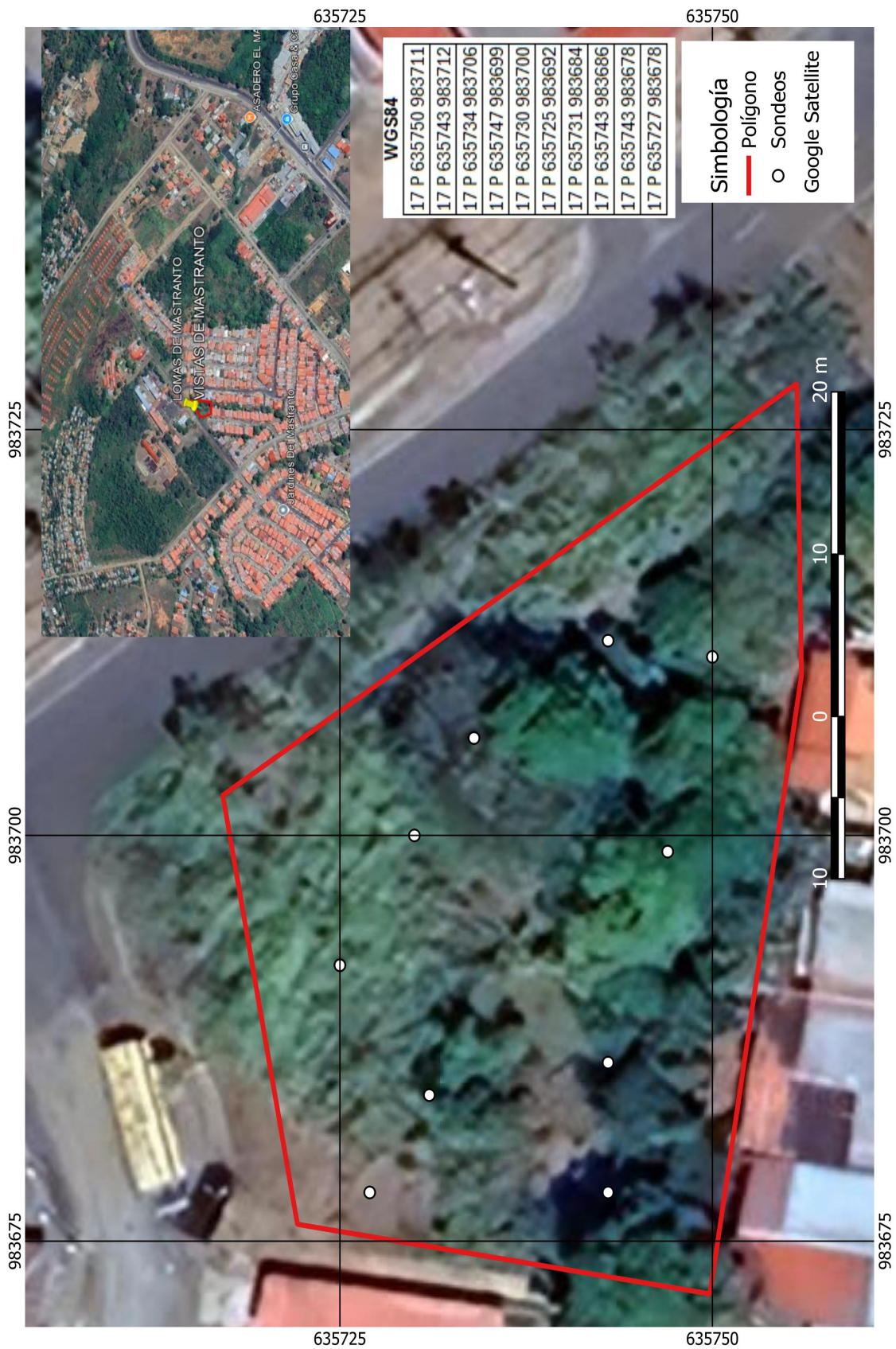

Fotografías

Vistas generales



Proceso de sondeos

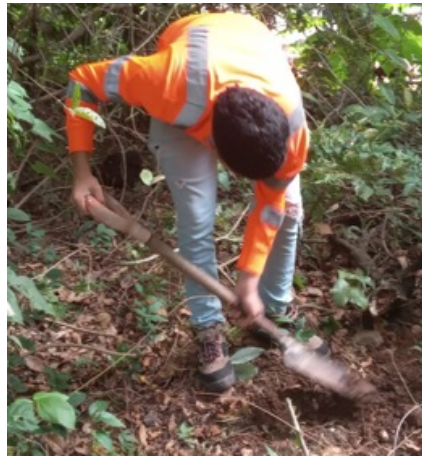

Detalle de sondeos



Coordenadas de los sondeos realizados, datum consignado.

WGS84

17 P 635750 983711
17 P 635743 983712
17 P 635734 983706
17 P 635747 983699
17 P 635730 983700
17 P 635725 983692
17 P 635731 983684
17 P 635743 983686
17 P 635743 983678
17 P 635727 983678