

PROYECTO
**“ADECUACION DE TERRENO PARA FUTURAS
INSTALACION DE PANELES SOLARES ”**

***INFORME DE ESTUDIO DE IMPACTO SOBRE RECURSOS
ARQUEOLOGICOS***

UBICADO EN:
**CORREGIMIENTO DE VISTA ALEGRE, DISTRITO DE ARRAIJAN,
PROVINCIA DE PANAMÁ OESTE**

PROMOTOR:
INMOBILIARIA BIKE S.A.



PREPARADO POR:

MGTR. AGUILARDO PÉREZ Y.
ARQUEOLOGO
REG. 0709 DNPH
MINISTERIO DE CULTURA
DIRECCIÓN NACIONAL DE PATRIMONIO CULTURAL

PANAMÁ, DICIEMBRE DE 2024

RESUMEN EJECUTIVO

El presente informe corresponde al reconocimiento arqueológico superficial del proyecto **"ADECUACION DE TERRENO PARA FUTURAS INSTALACION DE PANELES SOLARES"** perteneciente a **INMOBILIARIA BIKE S.A.** localizado en el corregimiento de Vista Alegre, distrito de Arraijan, provincia de Panamá Oeste, para los trabajos de nivelación de un terreno para la instalación de paneles solares, como parte del estudio de Impacto Ambiental. El reconocimiento y la inspección arqueológica se llevaron a cabo dentro del área del polígono de proyecto. El presente trabajo consiste en determinar si en el área de trabajo del proyecto, existen evidencias o restos arqueológicos de cualquier naturaleza.

Durante el proceso de inspección no se encontraron ningún material cultural que relacione a las actividades humanas hispánicas y prehispánicas.

De tal forma se considera que el proyecto no afecta en gran escala al recurso arqueológico.

INTRODUCCIÓN

El presente estudio sobre recursos arqueológicos forma parte del estudio de impacto ambiental del proyecto denominado "**ADECUACION DE TERRENO PARA FUTURAS INSTALACION DE PANELES SOLARES**", promovido por la empresa **INMOBILIARIA BIKE S.A.** Para cumplir con la **Ley Nacional del Ambiente, Decreto Ejecutivo N° 2 de 27 de marzo de 2024**, por la cual se reglamenta el Capítulo III del Título II del Texto Único de Ley 41 de 1998, sobre el Proceso de Evaluación de Impacto Ambiental, y se dictan otras disposiciones, que regula la actividad y enmarca los contenidos mínimos y términos de referencia para los estudios de impacto ambiental, se efectúa la inspección arqueológica en el presente año.

En este informe se presenta los resultados de los trabajos de inspección arqueológica llevada a cabo a lo largo del área de terreno de una superficie del polígono de 8.6228 hectáreas. El documento contiene la localización geográfica, ubicación, descripción de inspección arqueológica y la situación actual del área de proyecto, con ilustración de imágenes fotográficas, las conclusiones, recomendaciones y finalmente la bibliografía consultada.

1. UBICACIÓN DEL PROYECTO

El Proyecto “ADECUACION DE TERRENO PARA FUTURAS INSTALACION DE PANELES SOLARES”, se ubica en la provincia de Panamá Oeste, Distrito de Arraiján, Corregimiento de Cerro Silvestre en el poblado de San Vicente de Bique. La finca donde se realizara la actividad es la finca 2146, con código de ubicación 8006, orillas de la carretera principal que comunica la comunidad de San Vicente de Bique, y se encuentra en la Zona 17 de las coordenadas UTM (Universal Transversal Mercator).

A continuación, la localización geográfica del terreno mediante el sistema UTM, con proyección Datum WGS84.

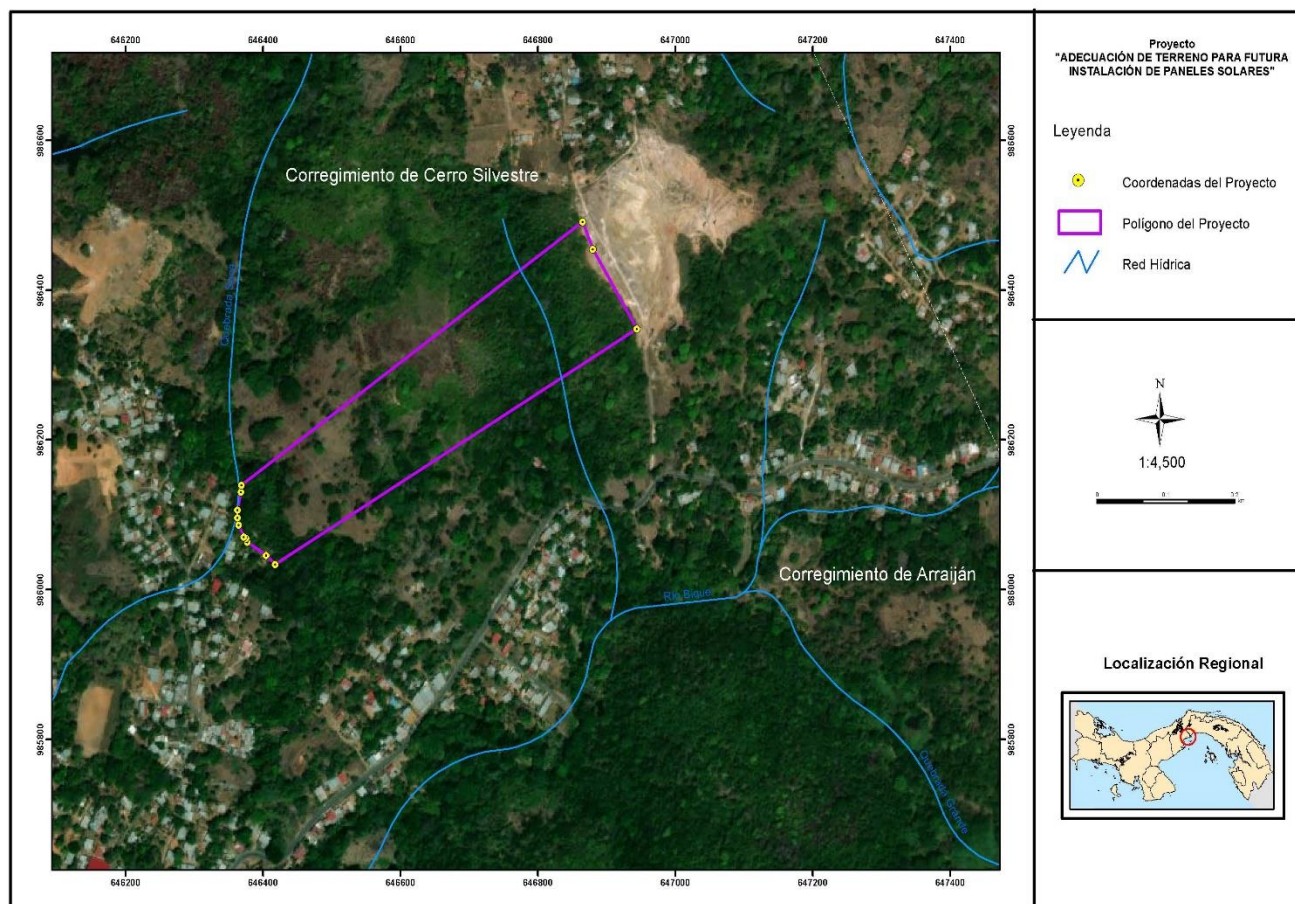

Coordenadas del polígono del proyecto

Coordenadas del Proyecto		
Punto	Este	Norte
1	646865.22	986491.00
2	646880.28	986454.49
3	646943.92	986348.59
4	646417.85	986034.04
5	646404.53	986045.81
6	646376.87	986063.86
7	646375.57	986068.95
8	646372.05	986070.64
9	646364.43	986086.81
10	646362.59	986096.04
11	646362.66	986106.55
12	646367.90	986130.65
13	646368.26	986139.52
<i>Datum: WGS-84</i>		

2. DESCRIPCIÓN GEOGRÁFICA DEL PROYECTO

La configuración topográfica presente es relativamente plano el cual presenta pendientes mínimas ya que algunas áreas se muestran moderadamente inclinadas y otras se observan planas.

3. OBJETIVOS

El objetivo en el reconocimiento superficial del terreno de área del proyecto donde se realizará la nivelación del terreno de 8.6228 hectáreas y así definir la existencia o inexistencia de material arqueológico en el sitio del Proyecto.

4. RESULTADOS DE LA EVALUACIÓN

El trabajo se realizó bajo el de reconocimiento superficial del terreno de acuerdo donde se harán los trabajos de campo. El área de reconocimiento e inspección arqueológica es de 8.6228 hectáreas, en el reconocimiento no se identificó la presencia de algún artefacto arqueológico.

Mapa de sondeos realizados

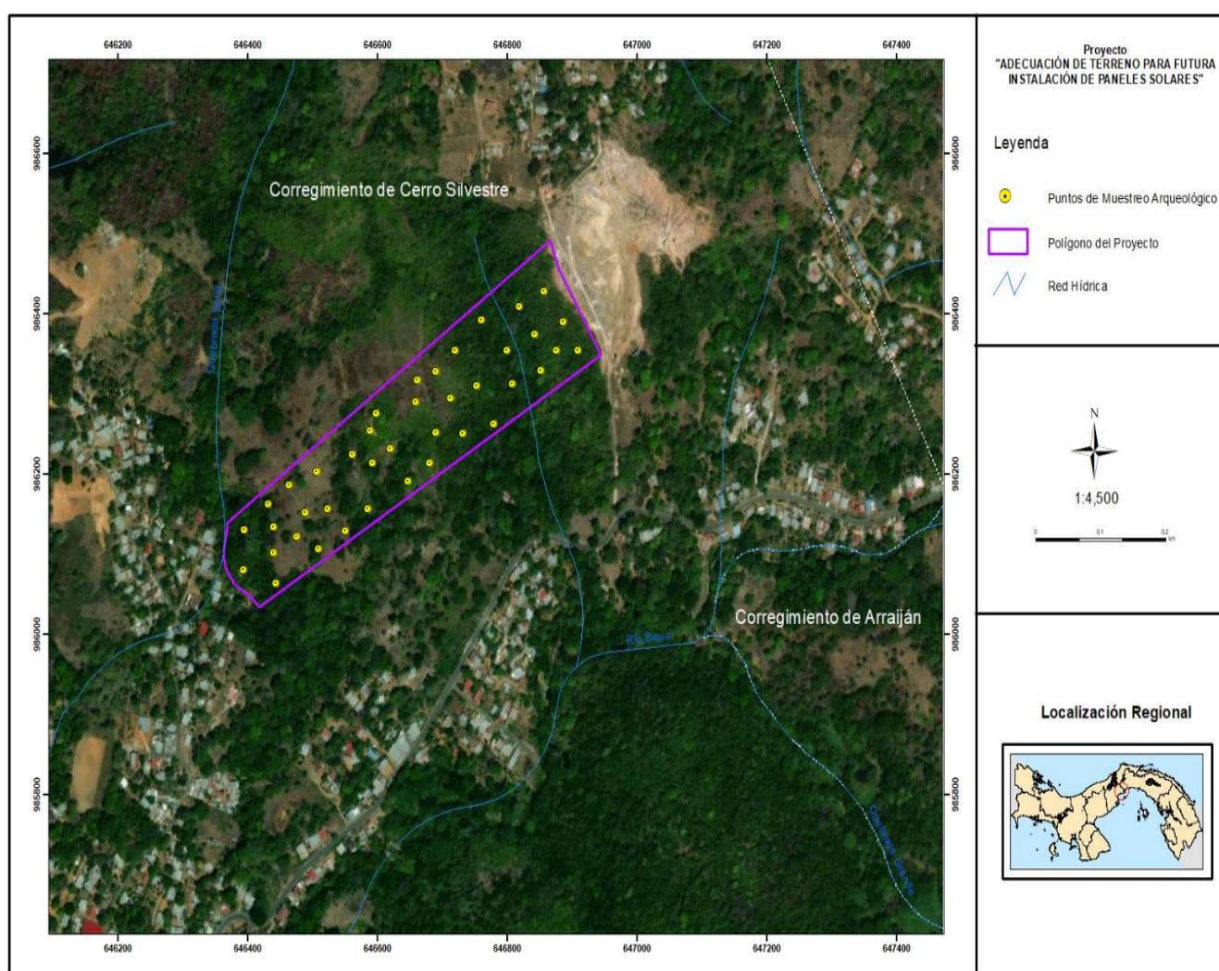

Coordenadas de los puntos de sondeos

Punto	Este	Norte
1	646856,68	986428,24
2	646886,08	986390,20
3	646875,70	986353,88
4	646818,63	986409,22
5	646759,83	986391,93
6	646799,61	986353,88
7	646808,25	986312,37
8	646842,84	986374,63
9	646908,56	986353,88
10	646851,49	986329,66
11	646720,05	986353,88
12	646690,65	986327,93
13	646659,52	986289,89
14	646778,85	986262,22
15	646752,91	986310,64
16	646713,13	986295,08
17	646732,16	986250,11
18	646690,65	986251,84
19	646680,27	986213,79
20	646661,25	986317,56
21	646598,99	986276,05
22	646588,61	986253,57
23	646507,33	986203,41
24	646522,89	986156,72
25	646585,15	986156,72
26	646592,07	986213,79
27	646647,41	986191,31
28	646619,74	986231,08
29	646560,94	986224,17
30	646550,56	986129,05
31	646464,09	986186,12
32	646394,91	986130,78
33	646439,88	986134,23
34	646488,30	986151,53
35	646476,20	986122,13
36	646439,88	986101,37
37	646393,18	986080,62

38	646443,34	986063,33
39	646509,06	986106,56
40	646431,23	986161,91

REGISTRO FOTOGRÁFICO – INSPECCIÓN ARQUEOLÓGICA



5. CONCLUSIONES

El trabajo de campo se realizó bajo el criterio de inspección y reconocimiento arqueológico, utilizando los procesos protocolares de inspección arqueológica existentes para este tipo de sitios; así como el recorrido a pie para reconocer toda el área (in situ), donde se realizará el proyecto.

La metodología y procesos de inspección en el reconocimiento de campo del área a realizar el proyecto "ADECUACION DE TERRENO PARA FUTURAS INSTALACION DE PANELES SOLARES", no se han hallado restos arqueológicos de ningún tipo que se superpongan en las áreas inspeccionadas.

En conclusión, el área evaluada donde se desarrollarán las actividades de nivelación no se han encontrado vestigios de restos arqueológicos ni históricos, ya que el área de proyecto se encuentra alterada por trabajos pecuarios realizados tiempos atrás. En los sondeos arqueológicos realizados en estas áreas, no se encontraron vestigios de restos arqueológicos.

El proyecto puede proceder su actividad de nivelación sin mayor dificultad, sin afectar los materiales culturales arqueológicos, que en el área no se ha avistado durante nuestro recorrido.

En el área del proyecto se podía considerar que no hay afectación negativa a los sitios históricos, arqueológicos y culturales.

Recomendaciones

Sin embargo, considerando la posibilidad que el personal de obra durante los trabajos de construcción llegara a encontrar las evidencias arqueológicas de la época prehispánica e hispánica o cualquier objeto que se presuma sea antiguo y por tanto de valor

arqueológico o paleontológico. Para este caso se debe proceder con el siguiente Plan de Contingencia:

- Deberá informarse a los obreros, operarios, ingenieros, que cualquier hallazgo de material arqueológico, deberá comunicarse de forma inmediata al supervisor del área, paralizándose los trabajos.
- Los restos no deberán ser movidos ni recolectados por ningún motivo, se procederá de acuerdo a la Resolución N° 067-08 DNPH de 10 de julio de 2008 "por la cual se definen términos de referencia para la evaluación de los informes de prospección, excavación y rescate arqueológicos, que sean producto de los estudios de impacto ambiental y/o dentro del marco de investigaciones arqueológicas" el supervisor del proyecto deberá recabar toda la información concerniente al hallazgo, a fin de elaborar un pequeño informe.
- Deberá comunicarse con sus superiores, informándoles de los hallazgos encontrados, para que, a su vez, las autoridades competentes de la Dirección Nacional del Patrimonio Cultural, del Ministerio de Cultura, en coordinación, resuelvan las medidas a tomar.

6. BIBLIOGRAFÍA CONSULTADA

- Bird, J. B. y R. G. Cooke
1977 Los Artefactos más Antiguos de Panamá. *Revista Nacional de Cultura* 6, INAC. Panamá: 7-31.
- Cooke, Richard G. and Sánchez Herrera, Luís Alberto.
2004 Sociedades originarias: Capítulo I: Panamá prehispánico. In: Castellero Calvo, Alfredo (Ed.), *Historia General de Panamá*: 4-48. Panamá: Comité General del Centenario.
- 2004 Sociedades originarias: Capítulo II: Panamá indígena 1501-1550. In: Castellero Calvo, Alfredo (Ed.), *Historia General de Panamá*: 49-89. Panamá: Comité General del Centenario.
- Cooke, Richard G.
2001 La pesca en estuarios panameños: una visión histórica y cultural desde la Bahía de Parita. In: Heckadon Moreno, Stanley (Ed.), Panamá: puente biológico: 45-53. Panamá: Smithsonian Tropical Research Institute.
- 1998 Subsistencia y economía casera de los indígenas precolombinos de Panamá. In: *Antropología Panameña: Pueblos y Culturas*: 61-134. Panamá: Editorial Universitaria.
- 1995 Monagrillo, Panama's first pottery (3800-1200 cal bc): Summary of research (1948-1993), with new interpretations of chronology, subsistence and cultural geography. In: Barnett, J. and Hoopes, J. (Ed.), *The Emergence of Pottery: Technology and Innovation in Ancient Societies*: Washington, D.C.: Smithsonian Institution Press
- 1979 Los Impactos de las Comunidades Agrícolas sobre los Ambientes del Trópico Estacional: Datos del Panamá Prehistórico. *Actas del IV Simposio Internacional de Ecología Tropical*, Tomo III. Panamá: Instituto de Cultura, 917-973.
- 1973 Informe Sobre Excavaciones Arqueológicas en el Sitio CHO-3, (Miraflores), Río Bayano, Panamá.

Cooke, Richard G. and Ranere, Anthony J.

- 1999 Precolumbian fishing on the Pacific coast of Panama. In: Bkale, Michael (Ed.), Pacific Latin America in prehistory: the evolution of archaic and formative cultures: 103-121. Pullman, Wash.: WSU Press.
- 1992 Prehistoric Human Adaptations to the Seasonally Dry Forests of Panama. In: Glover, Ian (Ed.), "The Humid Tropics": 114-133.
- 1992 Etapas Tempranas de la Producción de Alimentos Vegetales En la Baja Centroamérica y Partes de Colombia (Región Histórica Chibcha-Chocó). *Revista de Arqueología de América* 6 (7-12): 51
- 1981 Los Hábitos Alimentarios de los Indígenas Precolombinos de Panamá. *Academia Panameña de Medicina y Cirugía* 6: 65-89.

Cooke, Richard G., Luis A. Sánchez, Aguilaro Pérez, Ilean Isaza, Olman Solís y Adrián Badilla

- 1994 Investigaciones Arqueológicas en el Sitio Cerro Juan Díaz, Panamá Central. Informe sobre los trabajos realizados entre enero de 1992 y julio de 1994 por el Instituto Smithsonian de Investigaciones Tropicales y la Dirección de Patrimonio Histórico del Instituto Nacional de Cultura de Panamá.

Cruxent, J. M

- 1957 Informe sobre un Reconocimiento Arqueológico en el Darién (Panamá). *Boletín del Museo de Ciencias Naturales*, Caracas, tomos II y III.

Linné, Sigvald

- 1929 Darien in the Past: The Archaeology of Eastern Panama and Northwestern Colombia. Goteborgs Kund, Vetenskapsoch Vitterhets, Sam halles Handlingar. Femte Foljden, Ser. A, Band Y, No.3. Goteborg.

Pérez, A.

- 1998 Informe sobre la Prospección Arqueológica en el Área de Influencia del Corredor Sur, desde Tocumen hasta río Matías Hernández.

- 1998 Evaluación del Impacto de la Construcción del Corredor Sur Sobre los Bienes Arqueológicos.
- Piperno, D. R.
- 1993 Phytolith and charcoal records from deep lake cores in the American tropics. In *Current Research in Phytolith Analysis: Applications in Archaeology and Paleoecology*, edited by D. M. Pearsall, and D.R.
- 1985 Piperno, pp. 58-71. MASCA, Philadelphia. Preceramic Maize from Panama. *American Anthropologist* 87:871-878.
- Ranere, A. J. and R. Cooke
- 1991 Paleoindian Occupation in the Central American Tropics. In *Clovis: Origins and Human Adaptation*, edited by R. Bonnichsen and K. Fladmark. *Peopling of the Americas. Center for the Study of the First Americans, Department of the Archaeology*, Oregon State University, Corvallis. pp. 237-253.
- Stirling, M. W. and M. Stirling
- 1964 The Archaeology of Taboga, Uraba, and Taboguilla Islands, Panama. *Smithsonian Institution Anthropological Papers, Bureau of American Ethnography*, Bulletin 191, Washington D.C.
- Torres de Arauz, R.
- 1977 Las Culturas Indígenas Panameñas en el momento de la conquista. *Hombre y Cultura* 3:69-96.
- Romoli, Kathleen
- 1987 Los de la Lengua Cueva. Ediciones Tercer Mundo, Bogotá.

7. NORMAS LEGALES APLICABLES

- **Constitución Política de la República de Panamá.** Artículo 85 y Artículo 257, numeral 8, en los cuales se establece la importancia del Patrimonio Histórico de la Nación.
- Instituto Nacional de Cultura. **Resolución No. 0-07 DNPH de abril de 2007**, Por la cual se Definen los Términos de Referencia para la Evaluación de Impacto Ambiental sobre los Recursos Arqueológicos.
- Ley 30 del 30 de diciembre de 1994, por la cual se establece la obligatoriedad sobre exigencia de los Estudios de Impacto Ambiental para todo proyecto de obras o actividades humanas.
- **Ley 58 del 07 de agosto de 2003** Que modifica artículos de la **Ley 14 del 1982**, sobre custodia, conservación y administración de patrimonio histórico de la nación y dicta otras disposiciones.
- Ministerio de Ambiente. **Decreto Ejecutivo No. 1 del 1 de marzo de 2023**, por el cual se reglamenta el Capítulo III del Título II del Texto Único de la Ley 41 del 1 de julio de 1998, sobre el Proceso de Evaluación de Impacto Ambiental, y se Dictan otras disposiciones.
- Ministerio de Ambiente. **Decreto Ejecutivo N° 2 de 27 de marzo de 2024**, que modifica y adiciona disposiciones al Decreto Ejecutivo No.1 de 2023, que reglamenta el Capítulo III del título II del Texto Único de **Ley 41 de 1998**, sobre el Proceso de Evaluación de Impacto Ambiental
- **Instituto Nacional de Cultura. Resolución No. 0-07 DNPH de abril de 2007**, Por la cual se Definen los Términos de Referencia para la Evaluación de Impacto Ambiental sobre los Recursos Arqueológicos.