

**Informe de Seguimiento e Implementación de las Medidas de
Mitigación Ambiental (Periodo Julio 2016 – Enero 2019)**

**PROYECTO VILLAS ARCO IRIS
CATEGORÍA II**

Resolución Aprobatoria DIEORA -IA – 106 de 8 de Julio de 2016

Ubicación: Comunidad de Arco Iris, Corregimiento de Cristóbal, Distrito de Colón,
Provincia de Colón



PROMOTOR:

MINISTERIO DE VIVIENDA Y ORDENAMIENTO TERRITORIAL

ELABORADO POR:

Clara Iguala

DIPROCA-AA-031-2015/ Act. 2018

Contenido

1. INTRODUCCION	5
2. Aspectos técnicos	6
2.1. Breve descripción del proyecto	6
2.2. Caracterización del área del proyecto	7
2.2.1. Localización	7
2.2.2. Características técnicas	11
2.2.3. Modificaciones al proyecto inicial	11
2.3. Equipo utilizado en el proyecto.....	11
2.3.1. Personal	11
2.4. Avance de actividades y problemas enfrentados durante la etapa de construcción y soluciones propuestas.	11
2.5. Datos de Producción o uso y problemas que se presentan (si el proyecto se encuentra en etapa de operación).	12
3. Programación de actividades de la función responsable del cumplimiento ambiental	12
4. Nivel de cumplimiento del plan de manejo ambiental y resolución de aprobación.....	27
5. OBSERVACIONES Y RECOMENDACIONES.....	29
6. ANEXOS	30
6.1. Resolución DIEORA-IA-106-2016	31
6.2. Indemnización ecológica	39
6.3. Resolución 2019-2017-Pleno/TACP de 21 de diciembre de 2017	42
6.4. Plan de seguridad.....	43
6.5. Plan de rescate y reubicación de fauna.....	44
6.6. Contrato de servicios.....	45

Cuadros

Cuadro 1: Coordenadas geográficas del proyecto	8
Cuadro 2: Listado de los controles ambientales descrito en la resolución de aprobación del EsIA del Proyecto.	12
Cuadro 3: Listado de los controles ambientales descrito en el PMA del EsIA del Proyecto. ...	19
Cuadro 4: Distribución de los controles ambientales por cada tema ambiental y el estatus del cumplimiento	28

Figuras

Figura 1: Características del área del proyecto	7
Figura 2: Mapa de ubicación del proyecto	9
Figura 3: Localización del proyecto	10
Figura 4: Estado actual de las estructuras existentes en el proyecto	12

Gráficos

Gráfico 1: Controles ambientales	27
Gráfico 2: Cumplimiento de los controles ambientales	28

CONTROL DE VERSIONES DE DOCUMENTOS

La siguiente guía de control de versiones de documentos ha sido implementada para la elaboración del Informe de Seguimiento e Implementación de las Medidas de Mitigación Ambiental para el Proyecto de Construcción del Proyecto Villas Arco Iris:

Versión Preliminar – V01: Aplicada durante la redacción inicial del informe antes de la revisión del Gerente del Proyecto. La revisión normalmente incluye revisión de la tabla de contenidos y del borrador.

Versión Preliminar – V02: Aplicada después de la revisión por el Gerente del Proyecto, listo para entrega al cliente.

Versión Preliminar – V03: Aplicada después de la revisión y aprobación del cliente.

Versión Final – VF: Versión final del documento Informe de Seguimiento e Implementación de las Medidas de Mitigación Ambiental.

Por ejemplo, la versión inicial preparada por el autor es versión 1.0. Cada número de versión empieza a '0' y se aumenta por '1' después de cada adaptación. Un cambio de estado (es decir, desde la versión 1 a 2) restablece el número de la versión a '0'.

Este informe corresponde a la Versión VF

1. INTRODUCCION

El presente documento fue elaborado con el fin de cumplir con los requerimientos establecidos en la Resolución IA-ARAV-034-2014 el día 15 de Mayo de 2014, que aprueba el Estudio de Impacto Ambiental del Proyecto denominado “Villas Arco Iris”, cuyo promotor es el Ministerio de Vivienda y Ordenamiento Territorial (MIVIOT), la cual establece que se deberá presentar ante la Dirección Regional del Ministerio del Ambiente en Colón, cada seis meses (6), contados a partir de la notificación de la resolución administrativa, durante la construcción y operación del proyecto, un informe sobre la implementación de las medidas aprobadas”.

Debido a este requerimiento, se presenta en este documento el cual representa un compendio de actividades realizadas para la implementación de las medidas de mitigación contempladas en el Plan de Manejo Ambiental (PMA) y en la Resolución de aprobación del EsIA del proyecto. El periodo que abarca el presente informe corresponde al semestre comprendido de julio 2016 a enero 2019.

El proyecto “Villas Arco Iris” consiste en un complejo habitacional, el cual contará con 15 edificios de cuatro (4) altos más planta baja, el cual dará 300 soluciones habitacionales con áreas cerradas de 48.00 m², estacionamientos, planta de tratamiento y valores agregados como zonas recreativas (cancha deportiva), sociales (Guardería COIF) y áreas verdes.

El Gobierno Nacional, a través del Ministerio de Vivienda y Ordenamiento Territorial (MIVIOT), tiene como objetivo prioritario plantear con carácter de urgencia, soluciones de vivienda para dar respuesta lo más pronto posible a familias de Colón con la necesidad de una vivienda digna, es por esto que se plantea el desarrollo de este proyecto que consiste en los estudios, diseño y construcción de 15 edificios de máximo planta baja y cuatro altos, con su infraestructura según Norma vigente en el sector es la R3d1 (Residencias de Alta Densidad), aplicando una densidad de 800 habitantes por hectárea.

Este complejo se proyecta construir para solucionar la demanda residencial de las familias afectadas por la demolición de 25 inmuebles. Su estándar implica el uso de residencias y

soluciones de infraestructuras convencionales bajo los parámetros establecidos por las entidades gubernamentales de la República de Panamá.

El proyecto se desarrollará en un polígono de 1 Ha + 5400.85 metros, ubicado en la provincia de Colón, específicamente en el sector de Arco Iris, corregimiento de Cristóbal, distrito de Colón, provincia de Colón

Las actividades por realizar con este proyecto se llevarán a cabo tomando como base los criterios establecidos en el Decreto Ejecutivo No. 123 de 14 de agosto de 2009 “Por la cual se Reglamenta el Capítulo II del Título IV de la Ley 41 del 1 de julio de 1998, General del Ambiente de la República de Panamá”, por la Autoridad Nacional del Ambiente, a través de la Dirección Nacional de Evaluación y Ordenamiento Ambiental.

La Aplicación y Eficiencia de las Medidas de Mitigación, implementadas por la empresa promotora, supervisada por su personal técnico en este periodo de ejecución del proyecto se detallan en el presente informe.

La empresa promotora ejecuta un 100% de las medidas ambientales que le aplica durante este periodo evaluado, las medidas de mitigación contempladas en Plan de Manejo Ambiental del Estudio de Impacto Ambiental y las dictadas en la Resolución aprobatoria del EIA.

El MIVIOT, a través de su empresa contratista brinda facilidades para la supervisión, control y seguimiento ambiental y técnico del proyecto por las autoridades competentes.

2. Aspectos técnicos

2.1. Breve descripción del proyecto

El proyecto “Villas Arco Iris”; consiste en una solución de vivienda para 300 familias, a través de la construcción de 15 edificios de 4 altos más la planta baja (PB +4), en cada piso habrá 4 apartamentos con un tamaño de 48 metros cuadrados, con 2 habitaciones; 75 estacionamientos, 5 estacionamiento para discapacitados, también incluirá área verde, 3 áreas de juegos infantiles, área de juego deportivo, Centro de Orientación Infantil, tanque de reserva de agua, planta de tratamiento de agua residuales y cerca perimetral, ubicado en el Corregimiento de Cristóbal, Distrito y Provincia de Colon. Este proyecto contempla la

construcción de sistema de drenaje pluvial, red de agua potable y aguas servidas, calles, redes eléctricas, entre otros.

2.2. Caracterización del área del proyecto

En el área donde se tiene pensado desarrollar el proyecto el suelo es de tipo franco arcilloso arenoso, predominantemente Entisol, debido al material parental de origen, los suelos son ácidos, con pH de 4.5 hasta 5.6 con algunos aluviales menos ácidos. En general son suelos de profundidad variable y baja fertilidad, con niveles de fósforo por debajo a 0.01 partes por millón (ppm). Tomado de EsIA Categoría III. Fase II Autopista Panamá-Colón, URS Holding, S. A. 2010.

En el polígono donde se ubica el proyecto se encuentra en gran parte cubierto por maleza (paja canalera) y las estructuras de parte de los edificios que comprenden el proyecto. Existe una superficie boscosa con árboles típicos del bosque secundario con desarrollo intermedio; también tiene un sector ocupada por unas infraestructuras de concreto que actualmente están habitadas.

Figura 1: Características del área del proyecto



Fuente: Auditor ambiental, 2019.

2.2.1. Localización

El proyecto se desarrollará en un polígono de 1 Ha + 5400.85 metros, ubicado en la provincia de Colón, específicamente en el sector de Arco Iris, corregimiento de Cristóbal, distrito de Colón,

provincia de Colón, dentro de las coordenadas UTM con DATUM WGS84, que anotamos en la tabla siguiente.

Cuadro 1: Coordenadas geográficas del proyecto

Puntos	Coordenadas Proyección UTM – DATUM WGS 84	
	Este	Norte
P1	621837.54	1032543.22
P2	621991.97	1032430.67
P3	621735.00	1032441.00
P4	621975.39	1032460.81
P5	621821.19	1032425.44
P6	621880.97	1032504.56
P7	621988.77	1032390.86

Fuente: EIA Categoría II "Villas Arco Iris"

En las figuras siguientes se aprecia cómo se encuentra distribuido el emplazamiento del proyecto dentro de la provincia de Colón.

Figura 2: Mapa de ubicación del proyecto

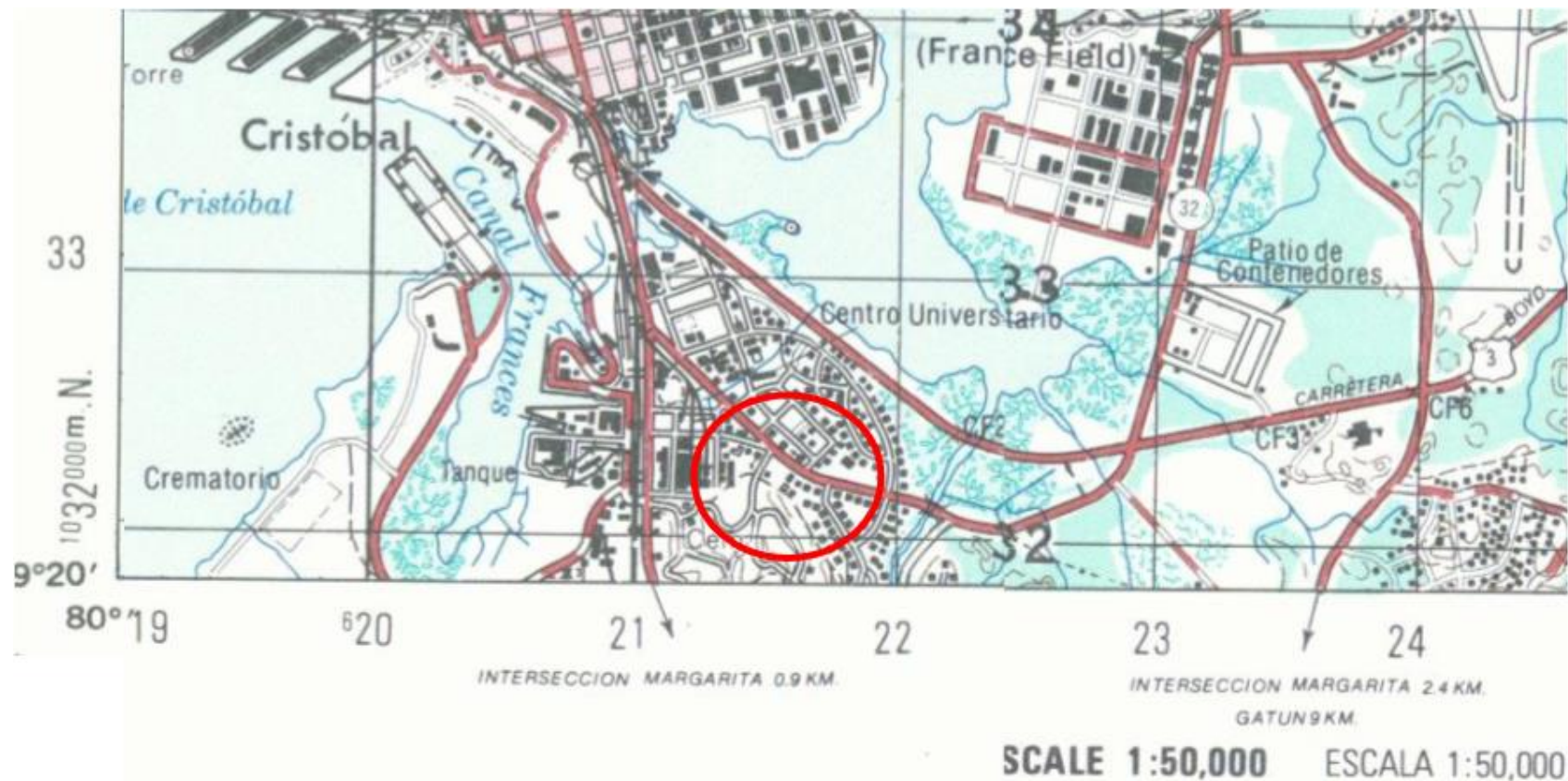

Fuente: EIA Categoría II "Villas Arco Iris"

Figura 3: Localización del proyecto



2.2.2. Características técnicas

Durante el periodo de este informe, el proyecto inicio la fase de construcción de los edificios de vivienda. Se inicio con la construcción de las estructuras de estos, es decir la obra gris. Sin embargo, la empresa contratada para desarrollar el proyecto sufrió un problema financiero que paralizó el proyecto. El MIVIOT, se vio obligado a la ejecución de la fianza, por lo que, desde el mes de agosto de 2017, el proyecto se encuentra detenido en espera de para continuar con la construcción de este.

2.2.3. Modificaciones al proyecto inicial

El MiVIOT, empresa promotora no realizó modificaciones al proyecto presentado ante el Ministerio de Ambiente mediante el Estudio de Impacto Ambiental durante el periodo evaluado.

2.3. Equipo utilizado en el proyecto

Desde agosto de 2017, el proyecto se encuentra detenido, dentro del área del proyecto no existe maquinaria alguna.

2.3.1. Personal

Como se menciona anteriormente, el proyecto se encuentra detenido, y actualmente no existe personal trabajando dentro del sitio del proyecto. En el pasado mientras se pudo levantar las estructuras de los edificios de vivienda, se contaba con aproximadamente 150 personas agrupados en personal de campo de la constructora y personal administrativo.

2.4. Avance de actividades y problemas enfrentados durante la etapa de construcción y soluciones propuestas.

El 7 de agosto de 2017 el MiVIOT ejecuta la fianza de cumplimiento del proyecto y la liquidación del contrato a través de la resolución 2019-2017-Pleno/TACP de 21 de diciembre de 2017, debido a que la empresa promotora del proyecto (en ese entonces) incumplió con la ejecución del contrato y abandonó las actividades constructivas en sitio.

En el periodo comprendido entre julio 2016 a agosto de 2017, el Proyecto “Villas Arco Iris” el proyecto consistió en la construcción de los edificios de vivienda. Se inicio con la construcción de las estructuras de estos, es decir la obra gris. Sin embargo, la empresa contratada para desarrollar el proyecto sufrió un problema financiero que paralizó el proyecto. Por lo tanto, desde el mes de agosto de 2017, los trabajos en el sitio del proyecto no han continuado y el porcentaje de avance de construcción de la obra a enero 2019 es de 8.59 %.

2.5. Datos de Producción o uso y problemas que se presentan (si el proyecto se encuentra en etapa de operación).

El proyecto se encuentra detenido desde agosto de 2017. El área de edificios abarca dentro de su perímetro de trabajo, las estructuras de los edificios, con sus columnas y escaleras.

Figura 4: Estado actual de las estructuras existentes en el proyecto



Fuente: Auditor ambiental, 2019.

3. Programación de actividades de la función responsable del cumplimiento ambiental

A continuación, se presenta el cumplimiento de las medidas de mitigación basado en lo establecido en la resolución de aprobación del Estudio de Impacto Ambiental del Proyecto.

Cuadro 2: Listado de los controles ambientales descrito en la resolución de aprobación del EsIA del Proyecto.

Descripción del control	Cumplimiento				Observaciones
	Cumple	No cumple	Parcial	No aplica	
Efectuar el pago en concepto de indemnización ecológica, de conformidad con la Resolución N° AG-0235-2003, del 12 de junio de 2003; para lo que contará con treinta (30) días hábiles, una vez la Dirección Regional del Ministerio de Ambiente e Colon establezca el monto.	X				Se cuenta con Resolución de Indemnización ecológica (ver anexo 6.2)
Reportar de inmediato al Instituto Nacional de Cultura, INAC, el hallazgo de cualquier objeto de valor histórico o arqueológico para realizar el respectivo rescate.				X	El proyecto se encuentra detenido desde agosto de 2017, por lo que No se han reportado objetos de valor histórico o arqueológico.
Cumplir con el Decreto Ejecutivo N° 2 de 15 de febrero de 2000, “por el cual se reglamenta la seguridad, salud e higiene en la industria de la construcción.	X				El plan fue elaborado y el proyecto cuenta con dicho documento (ver anexo 6.4)
Contar previo inicio de obra, con el Plan de Rescate y Reubicación de Fauna Silvestre aprobado por la Dirección de Áreas Protegidas del Ministerio de Ambiente.	X				El plan fue elaborado y el proyecto cuenta con dicho documento (ver anexo 6.5)
Remediar y subsanar conflictos y afectaciones durante las diferentes etapas del proyecto en lo que respecta a la población afectada con el desarrollo de este.	X				Se mantiene informada a la comunidad por medio de la junta comunal de Arco Iris.
Levantar un inventario del estado actual de las viviendas y de todo inmueble habitado en el perímetro previo inicio de obra e incluir en los informes de seguimiento.	X				Se ha contratado empresa consultora para desarrollar dicho inventario (ver anexo 6.6)

Descripción del control	Cumplimiento				Observaciones
	Cumple	No cumple	Parcial	No aplica	
Presentar previo al inicio de las actividades, para su evaluación y aprobación ante la Dirección de Gestión Integrada de Cuencas Hidrográficas, el Plan de Reforestación por compensación (sin fines de aprovechamiento), cuya implementación será monitoreada por la Dirección Regional de Colon.	X				Se ha contratado empresa consultora para desarrollar dicho inventario (ver anexo 6.6). Se mantienen conversaciones con la Regional de MiAMBIENTE Colón para establecer el sitio para establecer la reforestación.
Mantener siempre informada a la comunidad de los trabajos a ejecutar, señalar el área de manera continua hasta la culminación de los trabajos informativos y preventivos, con la finalidad de evitar accidentes.	X				Se mantiene informada a la comunidad por medio de la junta comunal de Arco Iris
Hacerse responsable del manejo integral de los desechos sólidos que se producirán en el área del proyecto, con su respectiva ubicación final, durante las fases de construcción, operación y abandono, cumpliendo con lo establecido en la Ley Nº 66 de 10 de noviembre de 1946-Cosigo Sanitario.				X	No se han desarrollado actividades constructivas en el sitio del proyecto. Las obras constructivas se encuentran detenidas desde el mes de agosto de 2017.
Presentar ante la Dirección Regional del Ministerio de Colon cada seis (6) meses, durante la fase de construcción y culminación de la obra, contados a partir de la notificación de la presente resolución administrativa, un (1) ejemplar original impreso y tres (3) copias en formato digital (Cd). Este informe deberá ser elaborado por un		X			No se cumplió con la entrega de informes de seguimiento. A través de la entrega de este informe se pretende actualizar la información de la implementación de la gestión ambiental.

Descripción del control	Cumplimiento				Observaciones
	Cumple	No cumple	Parcial	No aplica	
profesional idóneo e independiente del promotor del proyecto.					
Presentar ante la Dirección Regional de Colon el análisis de ruido y vibraciones casa seis (6) meses en la etapa de construcción y cada seis (6) en la etapa de operación e incluir en el informe de seguimiento.				X	El proyecto se encuentra detenido desde agosto de 2017. En el sitio del proyecto no se han desarrollado actividades constructivas, por lo tanto, no ha sido posible realizar los monitoreos. Se tiene contemplado realizarse en el siguiente periodo.
Contar previo inicio de obra, con la aprobación del Estudio Hidrólogo e Hidráulico aprobado por el Ministerio de Obras Públicas (MOP).				X	Se tiene contemplado realizarse en el siguiente periodo.
Contar previo inicio de obra, con el Esquema de Ordenamiento Territorial (EOT), aprobado por el MIVIOT, según la resolución 4-2009 de 20 de enero de 2009.				X	Se tiene contemplado realizarse en el siguiente periodo.
Contar previo inicio de obra, con los permisos de obra en cauce la Dirección de Gestión Integrada de cuenca Hidrográfica del Ministerio de Ambiente y cumplir con la Resolución AG-0342-2005 de 20 de julio de 2005, que establece los requisitos para la autorización de obras en cauces Naturales y se dictan otras disposiciones.				X	El proyecto se encuentra detenido desde agosto de 2017. En el sitio del proyecto no se han desarrollado actividades constructivas. Una vez se retomen las actividades se procederá con el trámite de los permisos.
Cumplir con el reglamento técnico DGNTI-COPANIT 35-2000, "Descarga de efluentes líquidos directamente a cuerpos y masas de agua superficiales y subterráneas" y solicitar el permiso de descarga de aguas residuales o usadas de				X	El proyecto se encuentra detenido desde agosto de 2017. En el sitio del proyecto no se han desarrollado actividades constructivas. Una vez se retomen las actividades se

Descripción del control	Cumplimiento				Observaciones
	Cumple	No cumple	Parcial	No aplica	
conformidad con la Resolución N° AG 0466-2022 de 20 de septiembre 2002.					procederá con el trámite de los permisos.
Cumplir con el Decreto N° 68 de 06 de junio de 2008 “Que reglamenta el traspaso de los sistemas o plantas de tratamiento de las aguas residuales, de conformidad a los artículos 41 y 52 de la Ley 77 de 28 de diciembre de 2001, que reorganiza y moderniza el Instituto de Acueductos y Alcantarillado Nacionales (IDAAN) y se dictan otras disposiciones”.				X	Una vez se finalice la fase de construcción del proyecto e inicie la ocupación de las viviendas, se procederá con el traspaso del sistema.
Gestionar ante el IDAAN, el trámite de conexión para el abastecimiento de agua al proyecto.				X	Una vez se finalice la fase de construcción del proyecto e inicie la ocupación de las viviendas, se procederá con la solicitud y conexión del servicio.
Cumplir con el reglamento técnico DGNTI-COPANIT 44-2000 “Higiene y Seguridad Industrial Condiciones de Higiene y Seguridad en Ambientes de Trabajo donde se genere ruido.				X	Los análisis de ruido se tienen contemplado realizarse en el siguiente periodo debido a que las actividades constructivas se retomaron en marzo 2019.
Cumplir con el reglamento técnico DGNTI-COPANIT 45-2000 “Higiene y Seguridad Industrial Condiciones de Higiene y Seguridad en Ambientes de Trabajo donde se genere vibraciones.				X	El proyecto se encuentra detenido desde agosto de 2017. En el sitio del proyecto no se han desarrollado actividades constructivas, por lo tanto, no ha sido posible realizar los monitoreos. Se tiene contemplado realizarse en el siguiente periodo.
Cumplir con la Ley 6 del 11 de enero de 2007 “por la cual se dictan				X	El proyecto se encuentra detenido desde agosto de 2017. En el sitio

Descripción del control	Cumplimiento				Observaciones
	Cumple	No cumple	Parcial	No aplica	
normas sobre el manejo de residuos aceitosos derivados de hidrocarburos o de base sintética en el territorio nacional".					del proyecto no se han desarrollado actividades constructivas.
Colocar dentro del área del Proyecto y antes de iniciar su ejecución, un letrero en un lugar visible con el contenido establecido en formato adjunto.	X				El letrero existe dentro del área de emplazamiento del proyecto. 
Comunicar por escrito al Ministerio de Ambiente, en un plazo no menor de treinta (30) días hábiles, antes de la fecha en que pretende iniciar la implantación de su Plan de Recuperación Ambiental y de Abandono.				X	El proyecto se encuentra detenido desde agosto de 2017. En el sitio del proyecto no se han desarrollado actividades constructivas. El plan de abandono se desarrollará al final de la fase constructiva del proyecto.
Presentar ante el Ministerio de Ambiente, cualquier modificación, adición o cambio de las técnicas y/o medidas que no estén contempladas en el Estudio de Impacto Ambiental aprobado, con el fin de verificar si se precisa la aplicación de las normas establecidas para tales efectos del Decreto N° 123 de 2009.	X				No se han realizado cambios en el diseño del proyecto ni en el método constructivo.
El promotor que, si infringe la presente resolución o de otra forma, provoca riego o daño al ambiente, se procederá con la investigación y	X				

Informe de Seguimiento e Implementación de las Medidas de Mitigación Ambiental -**Proyecto:** Villas Arco Iris. Ministerio de Vivienda y Ordenamiento Territorial

Descripción del control	Cumplimiento				Observaciones
	Cumple	No cumple	Parcial	No aplica	
sanción que corresponda, conforme a la Ley 41 de 1 de julio 1998, sus reglamentos y normas complementarias					
Notificar el contenido de la presente resolución al Ministerio de Vivienda y Ordenamiento Territorial.	X				

Cuadro 3: Listado de los controles ambientales descrito en el PMA del EsIA del Proyecto.

Impacto Ambiental	Medidas de Mitigación Específica.	Descripción de la medida	Cumple	No Cumple	Parcial	No Aplica	Observaciones
Impacto 1. Disminución de la calidad del aire por partículas suspendidas de polvo y humo (hidrocarburos, monóxido de carbono).	Medida 1. Riego de agua.	En la época de verano, se regará agua en los sitios donde se genere polvo por la movilización de camiones (camino de acceso) y equipo, para evitar el polvo.				X	El proyecto se encuentra detenido desde agosto de 2017. En el sitio del proyecto no se han desarrollado actividades constructivas.  La implementación de las medidas de mitigación se ejecutará una vez inicie nuevamente la fase de construcción del proyecto.
	Medida 2. Mantenimiento de equipos y maquinarias	Se llevará un registro de mantenimiento de todos los equipos y maquinarias que se usen de manera permanente en el proyecto.				X	El proyecto se encuentra detenido desde agosto de 2017. En el sitio del proyecto no se han desarrollado actividades constructivas. La implementación de las medidas de mitigación se ejecutará una vez inicie nuevamente la fase de construcción del proyecto.

Impacto Ambiental	Medidas de Mitigación Específica.	Descripción de la medida	Cumple	No Cumple	Parcial	No Aplica	Observaciones
Impacto 2. Alteración de la calidad del agua por la generación de desechos domésticos, sólidos y líquidos por los trabajadores, por la propia actividad, por residentes y comerciantes	Medida 1. Manejo de desechos domésticos. sólidos	Se colocarán recipientes con tapa y bolsas negras en el área estratégicos donde se concentre la mayor cantidad de obreros, una vez por semana serán trasladada al Relleno Sanitario Monte Esperanza.				X	El proyecto se encuentra detenido desde agosto de 2017. En el sitio del proyecto no se han desarrollado actividades constructivas. La implementación de las medidas de mitigación se ejecutará una vez inicie nuevamente la fase de construcción del proyecto.
	Medida 2. Manejo de desechos líquidos por necesidades fisiológicas de los trabajadores.	Se colocará una Letrina portátil por cada 20 personas. El mantenimiento será realizado periódicamente por la empresa que la alquila.				X	El proyecto se encuentra detenido desde agosto de 2017. En el sitio del proyecto no se han desarrollado actividades constructivas. La implementación de las medidas de mitigación se ejecutará una vez inicie nuevamente la fase de construcción del proyecto.

Impacto Ambiental	Medidas de Mitigación Específica.	Descripción de la medida	Cumple	No Cumple	Parcial	No Aplica	Observaciones
	Medida 3. Manejo de desechos de la actividad.	Los residuos de la vegetación y restos de materiales de construcción recibirán tratamiento en áreas especiales que designen como botaderos, los cuales deben ser autorizados.				X	El proyecto se encuentra detenido desde agosto de 2017. En el sitio del proyecto no se han desarrollado actividades constructivas. La implementación de las medidas de mitigación se ejecutará una vez inicie nuevamente la fase de construcción del proyecto.
	Medida 4. Manejo de desechos líquidos de los residentes.	Entrará en funcionamiento las plantas de tratamiento de aguas residuales.				X	El proyecto se encuentra detenido desde agosto de 2017. En el sitio del proyecto no se han desarrollado actividades constructivas. La implementación de las medidas de mitigación se ejecutará una vez
	Medida 5. Recoger inmediatamente el suelo contaminado en caso de derrame de algún derivado de hidrocarburos.	Contar con los equipos y herramientas en caso de darse algún derrame fortuito.				X	El proyecto se encuentra detenido desde agosto de 2017. En el sitio del proyecto no se han desarrollado actividades constructivas. La implementación de las medidas de mitigación se ejecutará una vez inicie nuevamente la fase de construcción del proyecto.

Impacto Ambiental	Medidas de Mitigación Específica.	Descripción de la medida	Cumple	No Cumple	Parcial	No Aplica	Observaciones
Impacto 3. Alteración de las condiciones naturales del suelo.	Medida 1. Manejo de desechos sólidos domésticos.	Se colocarán recipientes con tapa y bolsas negras en el área de los botaderos, una vez por semana serán trasladados al Relleno Sanitario de Mount Hope.				X	El proyecto se encuentra detenido desde agosto de 2017. En el sitio del proyecto no se han desarrollado actividades constructivas. La implementación de las medidas de mitigación se ejecutará una vez inicie nuevamente la fase de construcción del proyecto.
	Medida 2. Manejo de desechos líquidos por necesidades fisiológicas de los trabajadores.	Se colocará una Letrina portátil por cada 20 personas. El mantenimiento será realizado periódicamente por la empresa que la alquila.				X	El proyecto se encuentra detenido desde agosto de 2017. En el sitio del proyecto no se han desarrollado actividades constructivas. La implementación de las medidas de mitigación se ejecutará una vez inicie nuevamente la fase de construcción del proyecto.
	Medida 3. Manejo De desechos la actividad.	Se generará al momento de la limpieza del área.				X	El proyecto se encuentra detenido desde agosto de 2017. En el sitio del proyecto no se han desarrollado actividades constructivas. La implementación de las medidas de mitigación se ejecutará una vez inicie nuevamente la fase de construcción del proyecto.

Impacto Ambiental	Medidas de Mitigación Específica.	Descripción de la medida	Cumple	No Cumple	Parcial	No Aplica	Observaciones
	Medida 4. Recoger inmediatamente el suelo contaminado en caso de derrame de algún derivado de hidrocarburos.	Contar con los equipos y herramientas en caso de darse algún derrame fortuito.				X	El proyecto se encuentra detenido desde agosto de 2017. En el sitio del proyecto no se han desarrollado actividades constructivas. La implementación de las medidas de mitigación se ejecutará una vez inicie nuevamente la fase de construcción del proyecto.
	Medida 5. Colocar barreras vegetales, pacas y/o mallas evitar la erosión.	Contar con suficiente material y mano de obra para aplicar las medidas de control de erosión.				X	El proyecto se encuentra detenido desde agosto de 2017. En el sitio del proyecto no se han desarrollado actividades constructivas. La implementación de las medidas de mitigación se ejecutará una vez inicie nuevamente la fase de construcción del proyecto.
Impacto 4. Pérdida de cobertura vegetal.	Medida 1. Realizar las compensaciones, reforestando donde sea posible.	Elaborar el Plan de reforestación.			X		Se ha contratado empresa consultora para desarrollar dicho plan (ver anexo 6.6).

Impacto Ambiental	Medidas de Mitigación Específica.	Descripción de la medida	Cumple	No Cumple	Parcial	No Aplica	Observaciones
Impacto 5. Perturbación de la fauna	Medida 1. Realizar el rescate y reubicación de fauna silvestre.	Ejecutar el plan de rescate y reubicación de fauna antes de iniciar labores.	X				<p>El plan fue elaborado y el proyecto cuenta con dicho documento (ver anexo 6.5).</p>  <p>Del 26 de diciembre de 2018 al 28 de diciembre de 2018, se realizó monitoreo e inspección del sitio de proyecto. No se reportaron rescates de animales durante los días de monitoreo.</p>
Impacto 6. Riesgo de accidentes laborales y de tránsito.	Medida 1. Uso de equipo de protección personal (botas, casco, orejeras, mascarillas, lentes, guantes, etc.).	Los equipos de protección personal deben ser proporcionados por la empresa Promotora o en su defecto la constructora, a sus trabajadores.				X	<p>El proyecto se encuentra detenido desde agosto de 2017. En el sitio del proyecto no se han desarrollado actividades constructivas, ni tampoco existe personal laborando.</p> <p>Una vez inicie nuevamente la fase de construcción los EPPs serán entregados al personal.</p>

Impacto Ambiental	Medidas de Mitigación Específica.	Descripción de la medida	Cumple	No Cumple	Parcial	No Aplica	Observaciones
	Medida 2. Capacitar al personal sobre medidas de seguridad en ambientes de trabajo.	Se debe dar por lo menos una capacitación al inicio del proyecto, coordinar con MiAMBIENTE, CSS y Bomberos.				X	El proyecto se encuentra detenido desde agosto de 2017. En el sitio del proyecto no se han desarrollado actividades constructivas, ni tampoco existe personal laborando. Una vez inicie nuevamente la fase de construcción serán coordinadas dichas capacitaciones.
	Medida 3. Colocar señalizaciones informativas y restrictivas en donde se anuncie el movimiento de camiones y maquinarias.	Mantener suficientes señales de tránsito, especialmente a la entrada del proyecto. Reparar y ubicar las señalizaciones adecuadamente. Colocar vallas que impidan el acceso a las áreas de trabajo a personas ajenas a la obra.				X	El proyecto se encuentra detenido desde agosto de 2017. En el sitio del proyecto no se han desarrollado actividades constructivas. La implementación de la señalización en el sitio del proyecto se ejecutará una vez inicie nuevamente la fase de construcción del proyecto.

Impacto Ambiental	Medidas de Mitigación Específica.	Descripción de la medida	Cumple	No Cumple	Parcial	No Aplica	Observaciones
	Medida 4. Todo camión y equipo pesado que aplique, debe cumplir con las normas de seguridad (extintores apropiados (20 lbs), velocidades apropiadas para el tipo de terreno, llevar la carga segura y cumplir con las disposiciones existentes sobre pesos y dimensiones de las cargas.	Suplir de los implementos de seguridad a los camiones. Capacitación a los operadores de equipo al inicio del proyecto. Revisar las condiciones de seguridad en los camiones.				X	El proyecto se encuentra detenido desde agosto de 2017. En el sitio del proyecto no se han desarrollado actividades constructivas, ni tampoco existe personal laborando. Una vez inicie nuevamente la fase de construcción serán coordinadas las capacitaciones en temas de seguridad. La implementación de las medidas de seguridad en el sitio del proyecto se ejecutará una vez inicie nuevamente la fase de construcción del proyecto.
Impacto 7. Alteración del paisaje	Medida 1. Colocar suelo vegetal para cubrir el área donde se pueda reforestar.	A donde sea posible colocar separado en los botaderos, el suelo con mayor contenido de materia orgánica.				X	El proyecto se encuentra detenido desde agosto de 2017. En el sitio del proyecto no se han desarrollado actividades constructivas. La implementación de las medidas de mitigación se ejecutará una vez inicie nuevamente la fase de construcción del proyecto.

Fuente: Estudio de Impacto Ambiental Categoría II Proyecto Villas de Arco Iris

4. Nivel de cumplimiento del plan de manejo ambiental y resolución de aprobación

Los controles ambientales definidos dentro del plan de manejo ambiental del EslA del proyecto en análisis, suman un subtotal de 19 medidas, y la resolución aprobatoria describe 25 controles adicionales, totalizando 44 medidas.

Gráfico 1: Controles ambientales

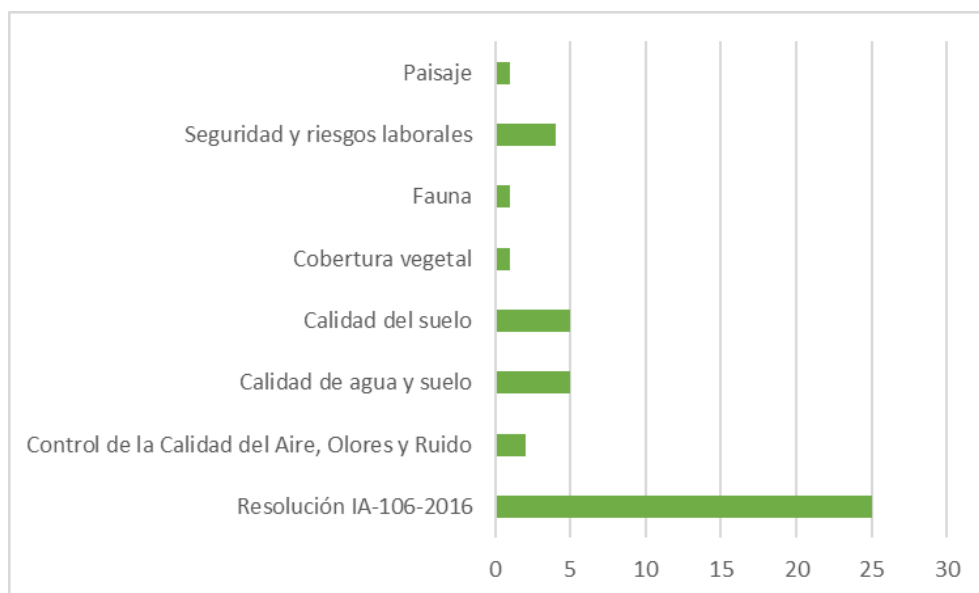

Se han subdivididos los 44 controles en diferentes temas ambientales, a continuación, se presenta una tabla que detalla la distribución de los controles ambientales.

Gráfico 2: Cumplimiento de los controles ambientales

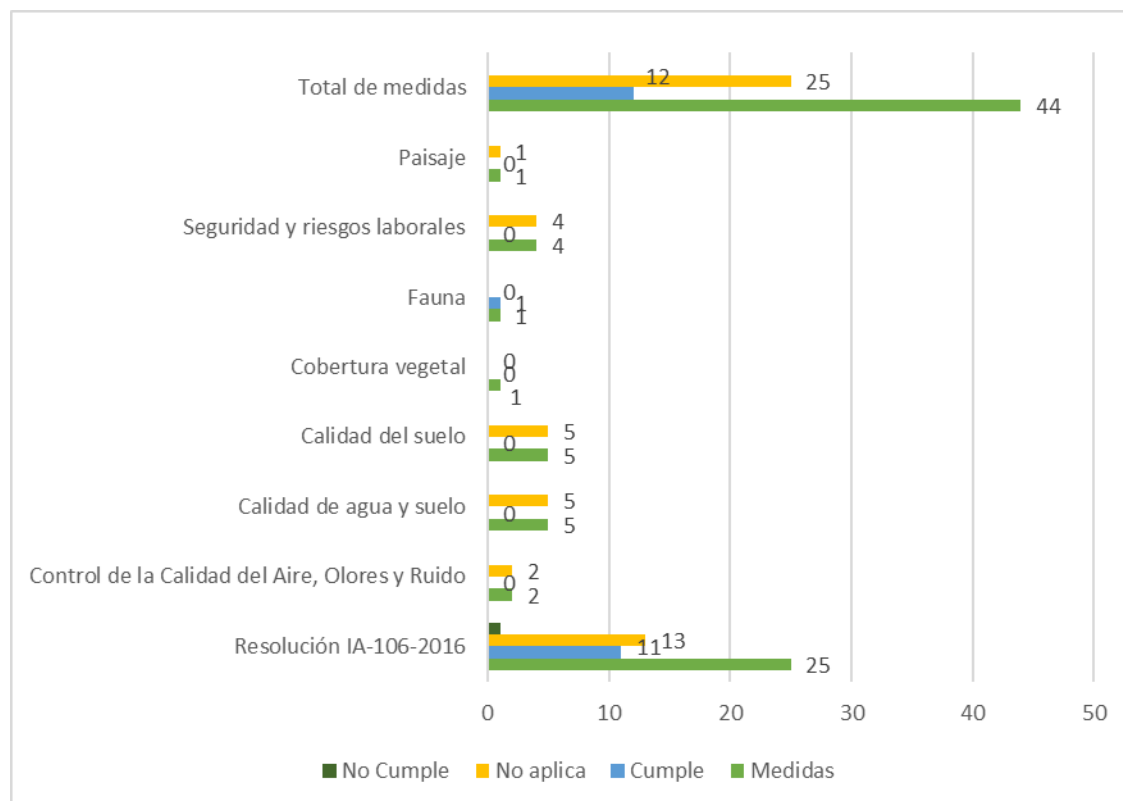

A continuación, se muestra el cuadro de las medidas de mitigación contempladas en el Plan de Manejo Ambiental y en la Resolución de Aprobación del Estudio de Impacto Ambiental con las que el proyecto deberá cumplir:

Cuadro 4: Distribución de los controles ambientales por cada tema ambiental y el estatus del cumplimiento

Temas Ambientales	Cantidad (Total)	Cumplimiento Ambiental			
		Cumple	No Cumple	Parcial	No Aplica
Resolución Aprobatoria	25	11	1	0	13
PMA	19	1	0	1	17
TOTAL	44	12	1	1	40

Para este periodo auditado se determinó que, el 89% de todos los controles descrito en el PMA del Estudio de Impacto Ambiental, y un 52% de las medidas de la resolución de aprobación no

aplican debido a que el proyecto ha estado sin actividad, debido a que el MIVIOT ejecuto la fianza de cumplimiento del proyecto, a partir de los incumplimientos al contrato de la empresa constructora. Para los controles que aplican, se determinó que se cumplen en un 11% de las medidas descritas en el PMA y un 48% para el cumplimiento de la resolución de aprobación. Se da un solo incumplimiento, debido a que no se elaboraron los informes de seguimiento del proyecto. Por otro lado, los porcentajes son bajos debido a que como se ha indicado, el proyecto ha estado abandonado sin ejecutar actividades constructivas, y por lo tanto sin implementar su PMA.

5. OBSERVACIONES Y RECOMENDACIONES.

El Ministerio de Vivienda y Ordenamiento Territorial (MIVIOT), desarrolla el proyecto “Villas Arco Iris”. El proyecto se encuentra detenido desde agosto de 2017. Una vez inicie el proyecto se deberán implementar las medidas de mitigación descritas en el plan de manejo y la resolución de aprobación del estudio de impacto ambiental del proyecto. Además, se deberá iniciar con el trámite de permisos necesarios para dar cumplimiento a la normativa ambiental relacionada con el desarrollo del proyecto.

6. ANEXOS

6.1. Resolución DIEORA-IA-106-2016

**REPÚBLICA DE PANAMÁ
MINISTERIO DE AMBIENTE**

RESOLUCIÓN No. DIEORA- 1A-106-2016
De 8 **de** julio **de 2016.**

Por la cual se aprueba el Estudio de Impacto Ambiental, Categoría II, correspondiente al proyecto denominado **VILLAS ARCO IRIS**, cuyo promotor es el **MINISTERIO DE VIVIENDA Y ORDENAMIENTO TERRITORIAL (MIVIOT)**.

La suscrita Ministra de Ambiente, en uso de sus facultades legales, y

CONSIDERANDO:

Que el **MINISTERIO DE VIVIENDA Y ORDENAMIENTO TERRITORIAL (MIVIOT)**, cuya representación legal la ejerce el señor **MARIO ENRIQUE ETCHELECU ALVAREZ**, varón, panameño, mayor de edad, con cédula de identidad personal número 8-462-213, se propone realizar el proyecto denominado **VILLAS ARCO IRIS** (ver fojas 1-3 del expediente administrativo);

Que en virtud de lo antedicho, el día 13 de octubre de 2015, el **MIVIOT** presentó al Ministerio de Ambiente el Estudio de Impacto Ambiental, Categoría II, elaborado bajo la responsabilidad de los consultores **IDALIA SALDAÑA** y **ELIDA BERNAL**, personas naturales inscritas en el Registro de Consultores Ambientales, que lleva el Ministerio de Ambiente, mediante las Resoluciones IRC-002-2004 e IRC-073-2007, respectivamente (ver fojas 1 y 23 del expediente administrativo);

Que según la documentación aportada, el proyecto objeto del aludido estudio consiste en la construcción de un complejo habitacional, que contará con quince (15) edificios de cuatro (4) alto, el cual dará trescientas (300) soluciones habitacionales, contará con estacionamientos, planta de tratamiento, zonas recreativas, guarderías y áreas verdes. El mismo se desarrollará sobre la parcela A101-23, segregada de la Finca 12875, inscrita al Rollo 18592, Documento 2, propiedad de la Nación, la cual tiene una superficie de una hectárea más cinco mil cuatrocientos punto treinta y cinco metros cuadrado (1 ha + 5,400.35 m²), localizada en el sector, de Arco Iris, corregimiento de Cristóbal, distrito y provincia de Colón, sobre las siguientes coordenadas de ubicación UTM y el Datum WG84:

Coordenadas del Polígono		
Punto	Este	Norte
1	621837.54	1032543.22
2	621735.00	1032441.00
3	621821.19	1032425.44
4	621988.77	1032390.86
5	621991.97	1032430.67
6	621975.39	1032460.81
7	621880.97	1032504.56

Planta de Tratamiento		
1	621998.6694	103408.1407
2	621980.7537	1032400.2530
3	621973.5288	1032416.8492

(ver fojas 24-25 y 123-124 del expediente administrativo).

Que mediante PROVEIDO-DIEORA-160-2010-15 de 20 de octubre de 2015, la Dirección de Evaluación y Ordenamiento Ambiental (DIEORA) del Ministerio de Ambiente admitió y ordenó el inicio de la fase de evaluación y análisis del Estudio de Impacto Ambiental, Categoría II, del proyecto denominado **VILLAS ARCO IRIS**, conforme al artículo 41 del Decreto Ejecutivo 123 de 14 de agosto de 2009 (ver foja 26 del expediente administrativo);

Que como parte del proceso de evaluación, se remitió el referido estudio a la Dirección Regional de Colón, la Dirección de Administración de Sistemas de Información Ambiental (DASIAM), ambas dependencias del Ministerio de Ambiente, y a las Unidades Ambientales Sectoriales (UAS) del Ministerio de Vivienda y Ordenamiento Territorial (MIVIOT), Instituto de Acueducto y Alcantarillados Nacionales (IDAAN), Sistema Nacional de Protección Civil (SINAPROC), Ministerio de Salud (MINSA), Ministerio de Obras Públicas (MOP), Instituto Nacional de Cultura (INAC) y a la Autoridad del Canal de Panamá (ver fojas 27 – 34 y 37 del expediente administrativo);

Que DASIAM manifiesta que conforme a los puntos aportados se genera un polígono de superficie aproximada de 1 ha + 9,127.53 m², fuera del Sistema Nacional de Áreas Protegidas (SINAP), aprox. a 3 km del límite del Área Recreativo Lago Gatún, en la Cuenca N°117, Río entre Chagres y Mandinga, ubicado en la categoría de Otros Usos (ver fojas 35-36 del expediente administrativo);

Que las UAS del MIVIOT, IDAAN y MINSA y la Dirección Regional de Colón, emiten sus comentarios fuera de tiempo (ver fojas 38-39; 41-43; 44-60 y 75-78); mientras que las UAS del SINAPROC, MOP, INAC, y ACP no hacen ningún comentario, por lo tanto se entiende que no tienen objeción al desarrollo del proyecto conforme a lo normado en el artículo 42 del Decreto Ejecutivo No. 123 de 2009;

Que DIEORA mediante nota DIEORA-DEIA-AC-0261-2212-15 de 22 de diciembre de 2015, la cual fue notificado en debida forma el 18 de marzo de 2016, solicita información aclaratoria sobre la ubicación del proyecto, certificación por parte del IDAAN para dotar de agua potable al proyecto, el plan de contingencia de la Planta de Tratamiento, las medidas de mitigación, la certificación del SINAPROC que indique la vulnerabilidad del área frente a inundaciones, el levantamiento de la línea base de fauna y flora, el estudio arqueológico, entre otras (ver fojas 70-72 del expediente administrativo);

Que la Junta Local de Arco Iris, mediante Nota S/N hace sus comentarios del proyecto haciendo mención que el terreno elegido está cercano a la línea del ferrocarril impactando no solo las casas circunvecinas, sino a los futuros habitantes de proyecto, que hay antecedentes de resquebrajamiento, que no se ha consultado especialmente a la comunidad de Arco Iris específicamente a los de la calle de Trinidad y Andros colindantes al proyecto, ya que sufren los embates de las inundaciones en temporada de lluvia, entre otras (ver foja 82 del expediente

administrativo);

Que en cumplimiento de los artículos 33 y 35 del Decreto Ejecutivo No. 123 de 14 de agosto de 2009, el promotor entregó mediante nota S/N de 5 de abril de 2016, la constancia del extracto del aviso publicado en la sección de Clasificados de Panamá América y Crítica del 28 y 29 de marzo de 2016, y el día 8 de abril de 2016 aportó el aviso fijado y desfijado en la Alcaldía Municipal del distrito de Colón, respectivamente, para la consulta pública del estudio referido, (ver fojas 86-90 del expediente administrativo);

Que en cuanto a las denuncias ciudadanas realizada por la comunidad, las mismas fueron resueltas ante la Dirección Regional de Colón, por el Departamento de Asesoría Legal, mediante Resolución N° 037-0211-15 de 2 de noviembre de 2015, en el cual se desestima dicha denuncia (ver fojas 91-102 del expediente administrativo);

Que el promotor aporta satisfactoriamente la primera ampliación del proyecto mediante Nota S/N recibida el 11 de abril de 2016 (ver fojas 121-281 del expediente administrativo);

Que DIEORA envía la información complementaria, a la Dirección Regional de Colón, a la Dirección de Administración de Sistemas de Información Ambiental (DASIAM) y al IDAAN (ver fojas 282-284 del expediente administrativo);

Que DASIAM manifiesta que conforme a los puntos aportados se genera una superficie de 1 ha+ 5,838.71 m², fuera del Sistema Nacional de Áreas Protegidas (SINAP), aprox. a 3 km. del límite del Área Recreativa Lago Gatún, en la Cuenca N° 117, entre los Ríos Chagres y Mandinga ubicados en las categoría Otros Usos, (ver fojas 286-287 del expediente administrativo);

Que la Dirección Regional de Colón y el IDAAN contestan fuera de tiempo, por lo tanto se entiende que no tienen objeción al desarrollo del proyecto conforme a lo normado en el artículo 42 del Decreto Ejecutivo No. 123 de 2009 (ver fojas 289-295);

Que DIEORA mediante MEMORANDO- DEIA-0522-2605-16 de 26 de mayo de 2016, solicita a la Dirección de Gestión Integrada de Cuencas Hidrográficas (DIGICH), la asistencia de un personal técnico Hidrólogo, con el fin de obtener una opinión técnica en cuanto a la factibilidad ambiental de realizar o no adecuaciones en el cauce de algunos cuerpos de agua y así participar de la inspección del proyecto **VILLAS DE ARCO IRIS**, ubicado en el corregimiento de Cristóbal, distrito y provincia de Colón (ver foja 296 del expediente administrativo);

Que en virtud de lo anterior, DIGICH mediante informe de Gira de Campo concluye en que el promotor deberá presentar, el diseño final del Sistema de drenaje que garantice el adecuado desalojo de los caudales y también deberá presentar un análisis hidráulico de la tubería de desalojo final de las aguas provenientes de la Planta de Tratamiento (ver fojas 299-302 del expediente administrativo);

Que DIEORA mediante Informe Técnico de Inspección de fecha de 22 de junio de 2016, donde señala que según los resultados de Inspección se realizó un recorrido total del polígono del proyecto identificando cauces y vegetación, donde se hizo necesaria la utilización de Sistema de Posicionamiento Global (GPS) de mano. A la llegada del proyecto se idéntica que el polígono del proyecto cuenta con una vegetación intervenida, con árboles dispersos típicos de un bosque

Ministerio de Ambiente
Resolución No. *IA-106-2016*
Fecha: *8/7/2016*
Página 3 de 8

MJ

secundario, se evidenció canales de desagües de agua domésticas e industriales, donde se comprueba que no existen aguas naturales como: quebradas, ojos de agua o manantiales, lo que se observó fue la existencia de una salida de agua potable proveniente de una tubería y dos hidrantes agrietados. Por lo tanto según las consideraciones técnicas dichas evidencias ya antes mencionadas no fueron consideradas en el Estudio de Impacto Ambiental, ni aclaradas en la nota de ampliación (ver fojas 303-309);

Que luego de la evaluación integral e interinstitucional del Estudio de Impacto Ambiental, Categoría II, correspondiente al proyecto denominado **VILLAS ARCO IRIS**, DIEORA mediante Informe Técnico que consta de fojas 310-318 del expediente administrativo, recomienda su aprobación fundamentándose en que el mencionado estudio cumple los requisitos dispuestos para tales efectos por el Decreto Ejecutivo No. 123 de 14 de agosto de 2009 y atiende adecuadamente los impactos producidos por la construcción del proyecto, considerándolo viable;

Que mediante la Ley 8 de 25 de marzo de 2015 se crea el Ministerio de Ambiente como la entidad rectora del Estado en materia de protección, conservación, preservación y restauración del ambiente y el uso sostenible de los recursos naturales para asegurar el cumplimiento y aplicación de las leyes, los reglamentos y la Política Nacional de Ambiente;

Que el Decreto Ejecutivo No. 123 del 14 de agosto de 2009, modificado por el Decreto Ejecutivo No. 155 de 5 de agosto de 2011 y el Decreto Ejecutivo No. 975 de 23 de agosto de 2012, establece las disposiciones por las cuales se regirá el proceso de Evaluación de Impacto Ambiental,

RESUELVE:

Artículo 1. APROBAR el Estudio de Impacto Ambiental, Categoría II, correspondiente al proyecto denominado **VILLAS ARCO IRIS**, cuyo promotor es el **MINISTERIO DE VIVIENDA Y ORDENAMIENTO TERRITORIAL** con todas las medidas contempladas en el referido estudio, con la información complementaria, aceptada mediante el proceso de evaluación, el informe técnico respectivo y la presente resolución, las cuales se integran y forman parte de esta resolución.

Artículo 2. ADVERTIR al **PROMOTOR** del proyecto, que deberá incluir en todos los contratos y/o acuerdos que suscriba para su ejecución o desarrollo el cumplimiento de la presente resolución y de la normativa ambiental vigente.

Artículo 3. ADVERTIR al **PROMOTOR** del proyecto que esta resolución no constituye una excepción para el cumplimiento de las normas legales y reglamentarias aplicables a la actividad correspondiente.

Artículo 4. ADVERTIR al **PROMOTOR** del proyecto que en adición a los compromisos adquiridos en el Estudio de Impacto Ambiental del proyecto, tendrá que:

- a. Efectuar el pago en concepto de indemnización ecológica, de conformidad con la Resolución No. AG-0235-2003, del 12 de junio de 2003; para lo que contará con treinta (30) días hábiles, una vez la Dirección Regional del Ministerio de Ambiente en Colón establezca el monto.



Informe de Seguimiento e Implementación de las Medidas de Mitigación Ambiental -

Proyecto: Villas Arco Iris. Ministerio de Vivienda y Ordenamiento Territorial



- b. Reportar de inmediato al Instituto Nacional de Cultura, el hallazgo de cualquier objeto de valor histórico o arqueológico para realizar el respectivo rescate.
- c. Cumplir con el Decreto Ejecutivo N°2 de 15 de febrero de 2000, "Por el cual se reglamenta la seguridad, salud e higiene en la industria de la construcción".
- d. Contar previo inicio de obra, con el Plan de Rescate y Reubicación de Fauna Silvestre aprobado por la Dirección de Áreas Protegidas del Ministerio de Ambiente.
- e. Remediar y subsanar conflictos y afectaciones durante las diferentes etapas del proyecto en lo que respecta a la población afectada con el desarrollo del mismo.
- f. Levantar un inventario del estado actual de las viviendas y de todo inmueble habitado en el perímetro previo inicio de obra e incluirlo en los informe de seguimiento.
- g. Presentar previo al inicio de actividades, para su evaluación y aprobación ante la Dirección de Gestión Integrada de Cuencas Hidrográficas, el Plan de Reforestación por compensación (sin fines de aprovechamiento), cuya implementación será monitoreada por la Dirección Regional en Colón.
- h. Mantener siempre informada a la comunidad de los trabajos a ejecutar, señalar el área de manera continua hasta la culminación de los trabajos, con letreros informativos y preventivos, con la finalidad de evitar accidentes.
- i. Hacerse responsable del manejo integral de los desechos sólidos que se producirán en el área del proyecto, con su respectiva ubicación final, durante las fases de construcción, operación y abandono, cumpliendo con lo establecido en la Ley No. 66 de 10 de noviembre de, 1946 – Código Sanitario.
- j. Presentar ante la Dirección Regional del Ministerio en Colón, cada seis (6) meses, durante la fase de construcción y culminación de obra, contados a partir de la notificación de la presente resolución administrativa, un (1) informe sobre la implementación de las medidas aprobadas, en un (1) ejemplar original impreso y tres (3) copias en formato digital (Cd). Este informe deberá ser elaborado por un profesional idóneo e independiente del promotor del Proyecto.
- k. Presentar ante la Dirección Regional de Colón el análisis de ruido y vibraciones cada seis (6) meses en la etapa de construcción y cada seis (6) meses en la etapa de operación e incluirlo en el informe de seguimiento.
- l. Contar previo inicio de obra, con la aprobación del Estudio Hidrológico e Hidráulico aprobado por el Ministerio de Obras Públicas (MOP).
- m. Contar previo inicio de obra, con el Esquema de Ordenamiento Territorial (EOT), aprobado por el MIVIOT, según la resolución 4-2009-de 20 de enero de 2009.
- n. Cumplir con el Decreto Ejecutivo N° 36 de 31 de Agosto de 1998 "Por la cual se Aprueba el Reglamento Nacional de Urbanizaciones, de Aplicación en el Territorio de la República de Panamá".

- o. Contar previo inicio de obra, con los permisos de obra en cauce ante la Dirección de Gestión Integrada de Cuenca Hidrográfica del Ministerio de Ambiente y cumplir con la Resolución AG-0342-2005 de 20 de julio de 2005, que establece los requisitos para la autorización de obras en cauces Naturales y se dictan otras disposiciones.
- p. Cumplir con lo establecido en reglamento técnico DGNTI-COPANIT 35-2000 "Descarga de flujos líquidos directamente a cuerpos y masas de agua superficiales y subterráneas" y solicitar el permiso de descarga de aguas residuales o usadas de conformidad con la Resolución No. AG 0466 -2002 de 20 de septiembre 2002.
- q. Cumplir con el Decreto Ejecutivo N° 68 de 06 de Junio de 2008 "Que reglamenta el traspaso de los sistemas o plantas de tratamiento de las aguas residuales, de conformidad a los artículos 41 y 52 de la Ley 77 de 28 de diciembre de 2001, que reorganiza y moderniza el Instituto de Acueductos y Alcantarillados Nacionales (IDAAN) y se dictan otras disposiciones".
- r. Gestionar ante el IDAAN, el trámite de conexión para el abastecimiento de agua al proyecto.
- s. Cumplir con lo establecido en el Reglamento Técnico DGNTI-COPANIT 44-2000 "Higiene y Seguridad Industrial Condiciones de Higiene y Seguridad en Ambientes de Trabajo donde se Genere Ruido".
- t. Cumplir con lo establecido en el Reglamento Técnico DGNTI-COPANIT 45-2000 "Higiene y Seguridad Industrial Condiciones de Higiene y Seguridad en Ambientes de Trabajo donde se Generen Vibraciones".
- u. Cumplir con la Ley 6 del 11 de enero de 2007 "Por la cual se dictan normas sobre el manejo de residuos aceitosos derivados de hidrocarburos o de base sintética en el territorio nacional".
- v. Colocar, dentro del área del Proyecto y antes de iniciar su ejecución, un letrero en un lugar visible con el contenido establecido en formato adjunto.

Artículo 5. ADVERTIR al **PROMOTOR** del proyecto que si decide desistir de manera definitiva del proyecto, obra o actividad, deberá comunicarlo por escrito al Ministerio de Ambiente, en un plazo no menor de treinta (30) días hábiles, antes de la fecha en que pretende iniciar la implementación de su Plan de Recuperación Ambiental y de Abandono.

Artículo 6. ADVERTIR al **PROMOTOR** del proyecto que deberá presentar ante el Ministerio de Ambiente, cualquier modificación, adición o cambio de las técnicas y/o medidas que no estén contempladas en el Estudio de Impacto Ambiental aprobado, con el fin de verificar si se precisa la aplicación de las normas establecidas para tales efectos del Decreto Ejecutivo No. 123 de 2009.

Artículo 7. ADVERTIR al **PROMOTOR** del proyecto que si infringe la presente resolución o, de otra forma, provoca riesgo o daño al ambiente, se procederá con la investigación y sanción que corresponda, conforme a la Ley 41 de 1 de julio de 1998, sus reglamentos y normas complementarias.

Artículo 8. NOTIFICAR el contenido de la presente resolución al **MINISTERIO DE VIVIENDA Y ORDENAMIENTO TERRITORIAL**.

Artículo 9. ADVERTIR al **PROMOTOR** que la presente Resolución Ambiental tendrá vigencia de dos (2) años, para el inicio de la ejecución del proyecto, contados a partir de la notificación de la misma.

Artículo 10. ADVERTIR al **MINISTERIO DE VIVIENDA Y ORDENAMIENTO TERRITORIAL** que contra la presente resolución, podrá interponer el recurso de reconsideración dentro del plazo de cinco (5) días hábiles, contados a partir de su notificación.

FUNDAMENTO DE DERECHO: Ley 41 de 1 de julio de 1998, Ley 8 de 25 de marzo de 2015, Decreto Ejecutivo No. 123 de 14 de agosto de 2009, Decreto Ejecutivo No. 155 de 5 de agosto de 2011, Decreto Ejecutivo No. 975 de 23 de agosto de 2012, demás normas concordantes y complementarias.

Dada en la ciudad de Panamá, a los ocho (8) días, del mes de julio, del año dos mil dieciséis (2016).

NOTIFÍQUESE Y CÚMPLASE.

Mirei Endara
MIREI ENDARA
Ministra de Ambiente



Manuel Pimentel
MANUEL PIMENTEL
Director de Evaluación y
Ordenamiento Ambiental.

Foy 11 de julio de 2016
siendo las 9:46 de la mañana
notifique personalmente a Adrian Garcia de la presente
documentación Resolución
Coladaga Chich Notificado
Notificador

6.2. Indemnización ecológica

Informe de Seguimiento e Implementación de las Medidas de Mitigación Ambiental -**Proyecto:** Villas Arco Iris. Ministerio de Vivienda y Ordenamiento Territorial

Efectuar el pago en concepto de indemnización ecológica, de conformidad con la Resolución N° AG-0235-2003, del 12 de junio de 2003; para lo que contará con treinta (30) días hábiles, una vez la Dirección Regional del Ministerio de Ambiente e Colon establezca el monto.



Ministerio de Ambiente
R.U.C.: 8-MT-1-15033 D.V.: 88
Dirección de Administración y Finanzas
Recibo de Cobro

No. **3017061**

Información General

Hemos Recibido De VILLA ARCOS IRIS **Fecha del Recibo** 15/7/2016
Administración Regional Administración Regional de Colón **Guía / P. Aprob.**
Agencia / Parque Ventanilla Tesorería **Tipo de Cliente** Contado
Efectivo / Cheque **No. de Cheque**
Cheque 287760 B/. 1,653.00
La Suma De MIL SEISCIENTOS CINCUENTA Y TRES BALBOAS CON 00/100 **B/. 1,653.00**

Detalle de las Actividades

Cantidad	Unidad	Cód. Act.	Actividad	Precio Unitario	Precio Total
1		2.1.6	Indemnización Ecológica	B/. 1,620.00	B/. 1,620.00
1		2.1.7	Otras Actividades Forestales	B/. 30.00	B/. 30.00
1		3.5	Paz y Salvo	B/. 3.00	B/. 3.00
Monto Total				B/. 1,653.00	

Observaciones

RESOLUCION AGICH-019-2016

Día	Mes	Año
15	07	2016

Firma**Nombre del Cajero** Pablo Molinar**Sello**

Resolución de
indemnización
ecológica, de
conformidad
con la
Resolución N°
AG-0235-2003,
del 12 de junio
de 2003



PLAZA SABANITAS, SABANITAS
Tel. 442-8348 Fax. 442-8346
Colón, República de Panamá

MINISTERIO DE AMBIENTE
DIRECCION REGIONAL DE COLÓN

RESOLUCION N° DRCL-AGICH-019-2016.

LA SUSCRITA DIRECTORA REGIONAL DEL
AMBIENTE DE COLÓN EN USO DE SUS FACULTADES LEGALES Y

CONSIDERANDO

Que mediante la Ley N° 8 de 25 de marzo del 2015, se crea el Ministerio de Ambiente para asegurar el cumplimiento y aplicaciones de las leyes, los reglamentos y la Política Nacional del Ambiente.

Que el artículo 13 de la Ley 1 de 1994 (Ley Forestal), establece que el INRENARE (hoy MINISTERIO DE AMBIENTE), ostenta la Administración de los bosques y terrenos que constituyen el Patrimonio Forestal Estado.

Que el Promotor MINISTERIO DE VIVIENDA Y ORDENAMIENTO TERRITORIAL (MIVIOT), presento ante el Ministerio de Ambiente, el Estudio de Impacto Ambiental Categoría II, para el desarrollo del proyecto denominado "VILLAS ARCO IRIS", el cual fue aprobado mediante Resolución DIEORA- IA-106-2016, de 8 de Julio de 2016.

Que la Resolución DIEORA- IA-106-2016, de 8 de Julio de 2016., establece el pago en concepto de indemnización ecológica, de la vegetación existente en el área del proyecto, ante de iniciar la fase de construcción del mismo el cual deberá ser efectuado en la Dirección Regional del Ambiente en Colón.

Que la Resolución DIEORA- IA-106-2016, de 8 de Julio de 2016., señala que el proyecto a ejecutar corresponde a "VILLAS ARCO IRIS", comprende a una superficie total de 1ha.+ 5,400.85 mts². Una (1) hectárea está actualmente ocupada por un caserón y por estacionamiento de equipo pesado y 5,400.85 mts², con vegetación representativa de una Bosque Secundario Intermedio el cual será afectado por el proyecto.

Que el Ministerio de Ambiente a través de la Resolución AG-0235-2003 de 12 de junio de 2003, establece la tarifa para el pago en concepto de indemnización ecológica para la expedición del permiso de tala y limpieza que se requieran para la ejecución de obras de desarrollo infraestructuras y edificaciones.

RESUELVE

PRIMERO: Ordenar que el Promotor MINISTERIO DE VIVIENDA Y ORDENAMIENTO TERRITORIAL (MIVIOT), el pago al Ministerio de Ambiente en concepto de indemnización ecológica para el proyecto "VILLAS ARCO IRIS" aprobado mediante Resolución DIEORA- IA-106-2016, de 8 de Julio de 2016, que corresponde a la suma de Mil Seiscientos Cincuenta y Tres Balboas con /100 (B/. 1,653.00), ubicado en el Corregimiento de Cristóbal, Distrito y Provincia de Colón.

Resolución DRCL-AGICH-019-2016.
19/07/2016.

6.3. Resolución 2019-2017-Pleno/TACP de 21 de diciembre de 2017



REPÚBLICA DE PANAMÁ
TRIBUNAL ADMINISTRATIVO DE CONTRATACIONES PÚBLICAS

RECURSO DE APELACIÓN

EXPEDIENTE No.: 120-2017

RECURRENTE: RIVA SOCIEDAD ANONIMA INMOBILIARIA INDUSTRIAL COMERCIAL FINANCIERA Y AGROPECUARIA (S.A.I.I.C.F.A.)

ACTO APELADO: Resolución No.319 de 7 de agosto de 2017, a través de la cual el Ministerio de Vivienda y Ordenamiento Territorial, resuelve administrativamente el Contrato No.35-2015, que se originó del acto público de selección de contratista No.2014-0-14-0-03-LV-007723.

MAGISTRADO SUSTANCIADOR: ELÍAS SOLÍS GONZÁLEZ

RESOLUCIÓN No.219-2017-Pleno/TACP de 21 de diciembre de 2017
(Decisión)

CONSIDERANDO:

La Ley 22 de 27 de junio de 2006, crea en su artículo 120 al Tribunal Administrativo de Contrataciones Públicas, como ente independiente e imparcial, con jurisdicción en todo el territorio de la República de Panamá, el cual tiene competencia para conocer en única instancia de los Recursos de Apelación contra la resolución administrativa del contrato y la inhabilitación del contratista.

El Decreto Ejecutivo 366 de 28 de diciembre de 2006, por el cual se reglamenta la Ley 22 de 27 de junio de 2006, en su artículo 359, 360 y subsiguientes, establece el procedimiento a seguir en relación al recurso de apelación anunciado.

I. ANTECEDENTES.

En virtud del Acto Público de Selección de Contratista para la licitación por mejor valor No.2014-0-14-0-03-LV-007723, que convocó el MINISTERIO DE VIVIENDA Y ORDENAMIENTO TERRITORIAL, el 28 de octubre de 2014, para el "suministro de materiales, mano de obra, equipo y administración para los estudios, diseño y construcción del proyecto de edificación con obras de infraestructura del proyecto Villas Arco Iris", adjudicado a la empresa RIVA SOCIEDAD ANONIMA INMOBILIARIA INDUSTRIAL COMERCIAL FINANCIERA Y AGROPECUARIA (S.A.I.I.C.F.A.), mediante Resolución No.140-2015 de 19 de marzo de 2015, por un monto de TRECE MILLONES OCHOCIENTOS MIL BALBOAS CON 00/100 (B/.13,800,000.00), visible a fojas 2032-2039 del expediente administrativo; se suscribió el Contrato No.35-2015 de 08 de abril de 2015.



Mediante Resolución No.319 de 07 de agosto de 2017, el MINISTERIO DE VIVIENDA Y ORDENAMIENTO TERRITORIAL resolvió administrativamente el Contrato No.35-2015, suscrito dentro del acto público No.2014-0-14-0-03-LV-007723, referente al *"suministro de materiales, mano de obra, equipo y administración para los estudios, diseño y construcción del proyecto de edificación con obras de infraestructura del proyecto Villas Arco Iris"*, ordenó la ejecución de la fianza de cumplimiento, la liquidación del contrato e inhabilitó a la empresa RIVA SOCIEDAD ANONIMA INMOBILIARIA INDUSTRIAL COMERCIAL FINANCIERA Y AGROPECUARIA (S.A.I.I.C.F.A.), por el término de tres (3) años para participar en actos de selección de contratistas por incumplimiento del punto 25.9 numeral 25 del capítulo II de las condiciones especiales del pliego de cargos y de los numerales 2 y 6 de la cláusula primera del referido contrato. (fojas 008-010 del expediente del tribunal)

II. RECURSO DE APELACIÓN.

La resolución arriba mencionada fue publicada en el Portal de "PanamáCompra" el 07 de agosto de 2017; y dentro del término señalado en el numeral 4 del artículo 116 de la ley 22 de 2006, la licenciada VIANNEY ATENCIO BROCE de la Firma BC&D ABOGADOS, apoderados especiales de la empresa RIVA SOCIEDAD ANONIMA INMOBILIARIA INDUSTRIAL COMERCIAL FINANCIERA Y AGROPECUARIA (S.A.I.I.C.F.A.), presentó el 16 de agosto de 2017, ante la Secretaría General del Tribunal Administrativo de Contrataciones Públicas, escrito de sustentación del recurso de apelación que interpuso en contra de la Resolución No.319 de 07 de agosto de 2017, mediante el cual el MINISTERIO DE VIVIENDA Y ORDENAMIENTO TERRITORIAL resolvió administrativamente el Contrato No.35-2015 de 08 de abril de 2015, originado del aludido Acto Público de Selección de Contratista No.2014-0-14-0-03-LV-007723.

De la lectura del escrito que sustenta la apelación, se extrae que la entidad procedió a resolver el Contrato No.35-2015, bajo la causal de incumplimiento del contratista, toda vez que a su juicio no se habían corregido ninguna de las situaciones que en su momento dieron origen al inicio del proceso de rescisión; omitiendo de esta manera ponderar los descargos que la empresa presentó.

Manifestó la apelante, que el acto administrativo que resuelve el contrato a su parecer no fue debidamente motivado, referente a las causales alegadas para la resolución del contrato; y refiriéndose a las causales consideradas como infringidas dentro del contrato, indicó que el plazo de ejecución contractual se amplió hasta el 10 de agosto de 2017.

Continuó señalando que los trabajos de la obra sufrieron afectaciones y atrasos por situaciones climáticas adversas, hechos que fueron acreditados mediante una serie de informes presentados a la entidad; aunado a ciertos eventos policiales ocurridos en el área; además del incumplimiento de la entidad al momento de aprobar cada una de las cuentas presentadas, toda vez que no se dieron dentro de los plazos señalados en la norma y de ello dependía la asignación de recursos para la continuidad del proyecto, viéndose afectado el regular financiamiento de la obra; por lo que considera que éstos eventos no pueden ser imputables a la empresa.



Por otro lado, argumentó que la entidad no cumplió con las obligaciones legales y contractuales a su cargo, en torno al reconocimiento de las causales de desvío del cronograma de trabajo y en la revisión y aprobación de las cuentas del contrato, lo que generó afectaciones financieras al contrato impactando negativamente a la programación de la obra, por ello considera que el procedimiento de resolución administrativa no se ajustó a las exigencias que establece la norma; por lo que petitionó a este Tribunal revocar la Resolución No.319 de 07 de agosto de 2017, por ser contraria a la ley.

III. REMISIÓN DEL EXPEDIENTE ADMINISTRATIVO.

Mediante Nota No.14-206-485-2017 de 29 de agosto de 2017, visible a foja 134 del expediente del Tribunal, el jefe del departamento de compras del Ministerio de Vivienda y Ordenamiento Territorial remitió el expediente administrativo al Tribunal, el cual consta de ocho (8) tomos con un total de tres mil doscientas once (3,211) fojas.

IV. CONSIDERACIONES DEL TRIBUNAL.

Expresados los antecedentes de la causa, procedemos a pronunciarnos sobre el Recurso de Apelación presentado ante esta Colegiatura, por la licenciada VIANNEY ATENCIO BROCE de la Firma BC&D ABOGADOS, en representación de la empresa RIVA SOCIEDAD ANONIMA INMOBILIARIA INDUSTRIAL COMERCIAL FINANCIERA Y AGROPECUARIA (S.A.I.I.C.F.A.).

Con fundamento en lo anterior, este Tribunal procede a la revisión de toda la actuación administrativa, realizada por el MINISTERIO DE VIVIENDA Y ORDENAMIENTO TERRITORIAL, respecto al pronunciamiento para dar por terminada la relación contractual con la empresa apelante.

En primer lugar, debemos resaltar que el artículo 131 de la Ley 22 de 27 de junio de 2006, consagra los presupuestos procesales del recurso de apelación que se interpone en contra de la resolución administrativa de un contrato, advirtiendo que el mismo debe anunciarse y sustentarse dentro de los **cinco (5) días hábiles** siguientes a la notificación de la resolución que resuelve administrativamente el contrato, lo cual dentro del presente proceso fue atendido.

De la revisión del expediente administrativo, contentivo de toda la actuación surtida dentro del procedimiento de selección de contratista, así como en la etapa contractual, observamos que la entidad fundamentó el acto administrativo apelado en el incumplimiento del contratista del punto 25.9, numeral 25, del capítulo II de las condiciones especiales del pliego de cargos y de los numerales 2 y 6 de la cláusula primera del referido contrato.

Ahora bien, tenemos que el procedimiento de resolución administrativa del contrato se encuentra regulado en el artículo 116 de la Ley 22 de 27 de junio de 2006, a saber:

“Procedimiento de resolución. La resolución administrativa del contrato se ajustará a lo establecido en el artículo anterior, con sujeción a las siguientes reglas:

91

BR



1. Cuando exista alguna causal para la resolución administrativa del contrato, la entidad contratante adelantará las diligencias de investigación y ordenará la realización de las actuaciones que conduzcan al esclarecimiento de los hechos, que pudiesen comprobar o acreditar la causal correspondiente.
No obstante, cuando sea factible, la entidad contratante podrá otorgarle, al contratista, un plazo para que corrija los hechos que determinaron el inicio del procedimiento.
2. Si la entidad contratante considera resolver administrativamente el contrato, se lo notificará al afectado o a su representante, señalándole las razones de su decisión y concediéndole un término de cinco días hábiles, para que conteste y, a la vez, presente las pruebas que considere pertinentes.
3. Debe contener una exposición de los hechos comprobados, de las pruebas relativas a la responsabilidad de la parte, o de la exoneración de responsabilidad en su caso, y de las disposiciones legales infringidas.

...”

(el subrayado es nuestro)

A la luz de las normas citadas, al examinar el procedimiento de resolución administrativa realizado por el MINISTERIO DE VIVIENDA Y ORDENAMIENTO TERRITORIAL, y verificando la veracidad de los acontecimientos y si estos se realizaron en apego a las normas establecidas por la Ley de Contrataciones Públicas y su respectiva reglamentación, el Tribunal constata que la entidad administrativa inició los trámites de resolución administrativa del Contrato No.35-2015 de 08 de abril de 2015, mediante Nota No.14.600-45-2017 de 10 de enero de 2017, visible a fojas 2926-2927 del expediente administrativo; no obstante, el 16 de febrero de 2017 mediante Nota No.14.600-407-2017 (foja 2985 del expediente administrativo) decidió no continuar con las diligencias de dicho procedimiento. Posteriormente, mediante Nota No.14.600-0980-2017 del 27 de abril de 2017 decide iniciar nuevamente el procedimiento de resolución y finalmente, comunicó a la contratista, mediante Nota No.14.600-1743-2017 del 26 de julio de 2017, la intención de continuar el proceso de resolución administrativa del contrato y le otorgó el término de cinco (5) días hábiles para que presentara sus descargos y las pruebas que estimara pertinentes, nota que posee acuse de recibido con fecha 27 de julio de 2017. (fojas 3118-3120 del expediente administrativo)

Sobre este punto es de lugar mencionar que la entidad no cumplió las formalidades previstas en la Ley de Contrataciones Públicas para la notificación de la referida nota que inició el trámite de resolución administrativa del Contrato, ya que el artículo 129 establece que todas las resoluciones y actos administrativos que emitan las entidades contratantes dentro del proceso de selección de contratista y durante la ejecución del contrato, incluida la inhabilitación del contratista, serán publicadas en el sistema electrónico de contrataciones públicas *PanamaCompra*; por tal razón, le recordamos a la entidad la obligación legal de notificar todos los actos relacionados con los procesos de selección de contratista, apegado a esta norma. Sin embargo, no podemos soslayar que mediante Nota No.RIVA-CG-MAR-17-059 de 3 de agosto de 2017, el representante legal de la empresa contratista remitió sus descargos el 3 de agosto de 2017, dentro del término concedido para ello, los cuales reposan a fojas 3122-3136 del expediente administrativo, por lo que nos encontramos ante la llamada *notificación por conducta concluyente*, la cual se encuentra consagrada en el artículo 1021 del Código Judicial, norma aplicada de manera supletoria al proceso que nos ocupa:

91



“Si la persona a quien debe notificarse una resolución se refiere a dicha resolución en escrito suyo o en otra forma se manifiesta sabedora o enterada de ella por cualquier medio escrito, o hace gestión con relación a la misma, dicha manifestación o gestión surtirá desde entonces, para la persona que la hace, los efectos de una notificación personal.

En consecuencia, la Resolución No.319 de 7 de agosto de 2017, atacada mediante el presente Recurso de Apelación, fue expedida y publicada en el sistema electrónico de contrataciones *PanamaCompra* transcurrido los cinco (5) días que la normativa otorga para presentar descargos, destacando que el representante legal de la empresa contratista hizo uso de su derecho en tiempo oportuno.

Ahora bien, al revisar las condiciones especiales del acto público, siendo parte integral del mismo, observamos que la cláusula de desacuerdos estableció que ante las diferencias que puedan surgir por razón del contrato o relativo a éste, cualquiera de las partes puede apelar al recurso de arbitraje; es decir, la cláusula no obliga a escoger el tribunal arbitral dándole la opción de someterse a los Tribunales de la República de Panamá.

Debemos indicar que el objetivo de la presente contratación es el mejoramiento de las condiciones de vida de las familias colonenses mediante el desarrollo de un proyecto que brinde soluciones de vivienda dignas a aquellos que se encuentren con la necesidad de una vivienda.

Vemos que el contrato se pactó por un periodo de ejecución de 540 días calendarios a partir de la fecha fijada en la orden de proceder con los trabajos, por lo que la empresa contratista debió iniciar las labores de la ejecución del contrato a partir del 11 de mayo de 2015; sin embargo, hay evidencia de los retrasos suscitados en la aprobación del estudio de impacto ambiental, los cuales impidieron iniciar oportunamente la etapa de construcción, ya que no se podía obtener el permiso de construcción hasta que el referido estudio fuera aprobado mediante la Resolución No.DIEORA IA-106-2016 del 8 de julio de 2016.

En razón de lo anterior, la contratista solicitó extensión de tiempo mediante Nota RIVA-CG-MAR-16-006 del 6 de septiembre de 2016 y la entidad consintió la Adenda No.1 que modificó el contrato No.35-2015 otorgándole un plazo adicional de 280 días calendarios a la empresa contratista para la entrega de la obra, teniendo como nueva fecha de terminación el 7 de agosto de 2017. Dicha Adenda fue refrendada el 21 de diciembre de 2016.

Como quiera que, luego de la prórroga consensuada, los trabajos de la obra continuaron, pero con una progresión mínima y baja ejecución, reflejando un atraso considerable, situaciones que fueron advertidas en los múltiples informes mensuales presentados por la Dirección de Ingeniería y Arquitectura del Departamento de Inspección del Ministerio de Vivienda y Ordenamiento Territorial, encargada de la supervisión del proyecto, quien manifestó en el informe del mes de diciembre de 2016 que la empresa no ha cumplido con el cronograma de la obra, la cual se encuentra paralizada y en estado de abandono, indicando que el porcentaje de avance físico es de 2.85% desde la orden de proceder; y en informe del mes de junio 2017 estimó que la contratista no cumplirá con la fecha de terminación de la obra, reflejando un avance financiero de 19.10% y de porcentaje real (solo de actividades de construcción) 12.64%. Es decir, que la empresa

91

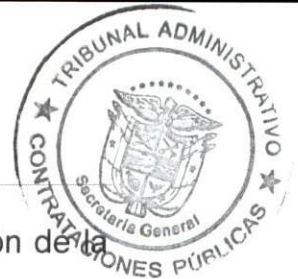

contratista no ha podido ajustarse al cronograma durante toda la ejecución de la obra contando con un porcentaje de avance inferior al estimado.

Dicha inacción por parte de la contratista conllevó incumplimiento en las cláusulas pactadas y por ende la resolución administrativa del contrato justificado en el persistente atraso y lentitud en la ejecución de las actividades del contrato, adicional que no ha cumplido con los programas de trabajos presentados, ya que no ha desarrollado la obra con la diligencia que garantizara su terminación satisfactoria dentro del periodo señalado en el contrato, incluyendo la extensión de tiempo autorizado.

Por su parte, tenemos que una de las argumentaciones realizadas por la contratista para justificar el atraso en la ejecución de la obra, se refiere a que los trabajos sufrieron afectaciones climáticas adversas, siendo nuestro criterio que las lluvias no es razón justificable, ya que la estación lluviosa es ampliamente conocida en toda la región; es decir, que las lluvias deben ser contempladas y consideradas en el tiempo de ejecución de una obra, además se debe contar con un plan de acción para recompensar todos los días de atrasos y en este caso no cumplió con las medidas a tomar.

Otro punto por lo cual justifica el atraso, se refiere a ciertos eventos policiales ocurridos en el área, considerados causas no imputables a la empresa. Pues, de la lectura de las condiciones especiales se desprende que es responsabilidad del contratista mantener la vigilancia adecuada durante toda la ejecución de la obra, a fin de evitar daños a la propiedad privada, los trabajadores, el Gerente de la obra, así como cualquier otra persona, equipo, materiales y herramientas dentro de la obra; así como de tomar todas las precauciones para preservarla.

Otro de los argumentos expresados por la contratista es referente al incumplimiento de la entidad en la revisión y aprobación de cada una de las cuentas presentadas, generando afectaciones financieras al contrato; cuando las especificaciones especiales indica que se presentarán las cuentas por el valor del trabajo terminado; y en cuanto a los pagos correspondientes de la construcción, los mismos se realizarán por avance de obras; de igual forma la entidad podrá retener o anular en todo o en parte cualquier pago cuando la marcha del trabajo no se ajuste al programa de trabajo.

Existe una realidad reflejada en todo el expediente administrativo, así como en los informes mensuales del supervisor del proyecto, quien es el encargado de velar por el fiel cumplimiento de las condiciones impuestas al contratista, que revelan el incumplimiento de la obra contratada con la empresa RIVA SOCIEDAD ANONIMA INMOBILIARIA INDUSTRIAL COMERCIAL FINANCIERA Y AGROPECUARIA (S.A.I.I.C.F.A.), a pesar de la prórroga concedida; y de la irresponsabilidad de no contar con el material y la mano de obra que se requería para la terminación satisfactoria de las tareas asignadas dentro del periodo fijado a que se refiere el contrato.

En conclusión, esta colegiatura considera que toda vez que el incumplimiento del contrato es imputable al contratista, dadas las motivaciones externadas, consideramos que el presente caso se ajusta al contenido del artículo 113 de la Ley de Contrataciones Públicas, cual establece lo siguiente:

51

R



“Artículo 113. Causales de la resolución administrativa del contrato.

1. **El incumplimiento de las cláusulas pactadas.**

2. ...

3. ...

4. ...

5. ...”

(El subrayado es nuestro).

En el pliego de cargos, condiciones especiales y especificaciones técnicas, así como en el contrato se pactaron unas cláusulas, las cuales debían ser cumplidas por quien ejecutaría el contrato, aspectos que fueron valorados y de lo que se concluyó que no fueron cumplidos satisfactoriamente, acción del contratista que se encuadra en el numeral No.1 del artículo 113 de la Ley 22 de 27 de junio de 2006, que versa sobre las causales de incumplimiento del contrato, lo que procesalmente amerita confirmar la decisión venida en grado de apelación.

En cuanto al término de inhabilitación, consideramos se debe mantener por considerar que el porcentaje de avance ha sido mínimo, lo que ha traído como consecuencia un perjuicio al Estado al no poder contar con el proyecto contratado y así poder satisfacer las necesidades de vivienda dignas a las familias colonenses.

En atención a las razones anteriormente expuestas y valoradas, el Pleno del Tribunal Administrativo de Contrataciones Públicas, en uso de sus facultades legales y reglamentarias;

RESUELVE:

PRIMERO: CONFIRMAR en todas sus partes los efectos de la Resolución No.319 de 07 de agosto de 2017, proferida por el MINISTERIO DE VIVIENDA Y ORDENAMIENTO TERRITORIAL, mediante la cual resolvió administrativamente el Contrato No.35-2015 e inhabilitó por el término de tres (3) años a participar en actos de selección de contratistas a la empresa RIVA SOCIEDAD ANONIMA INMOBILIARIA INDUSTRIAL COMERCIAL FINANCIERA Y AGROPECUARIA (S.A.I.I.C.F.A.), dentro del acto público No.2014-0-14-0-03-LV-007723, para al *“suministro de materiales, mano de obra, equipo y administración para los estudios, diseño y construcción del proyecto de edificación con obras de infraestructura del proyecto Villas Arco Iris”*.

SEGUNDO: DEVOLVER al MINISTERIO DE VIVIENDA Y ORDENAMIENTO TERRITORIAL, el expediente administrativo contentivo de las actuaciones surtidas dentro del recurso de apelación, el cual consta de ocho (8) tomos con un total de tres mil doscientos once (3,211) fojas.

TERCERO: NOTIFICAR a las partes de la presente Resolución, para los efectos legales pertinentes a través del sistema electrónico de contrataciones públicas *PanamaCompra*, notificación que se entenderá surtida transcurrido un (1) día hábil, posterior a su publicación en el indicado sistema electrónico.

CUARTO: ADVERTIR a las partes que la presente resolución agota la vía gubernativa y contra la misma no se admitirá recurso alguno, salvo la acción que corresponda ante la Sala Tercera de lo Contencioso Administrativo de la Corte suprema de Justicia.

QUINTO: DISPONER la salida y archivo del expediente 120-2017, previa anotación en el registro respectivo.

FUNDAMENTO DE DERECHO: Artículos 85, 113, 115, 116, 117, 120, 129, 131, 132, 133 y 141 de la Ley 22 de 27 de junio de 2006; Artículo 9, 198, 205, 264, 318, 359 y 364 del Decreto Ejecutivo 366 de 28 de diciembre de 2006, y Ley 38 del 31 de julio de 2000 en lo aplicable.

Notifíquese y Cúmplase,

ELÍAS SOLÍS GONZÁLEZ
Magistrado

JOSÉ ARANDA RÍOS
Magistrado

DIÓGENES DE LA ROSA CISNEROS
Magistrado
SAVIO EL VOTO

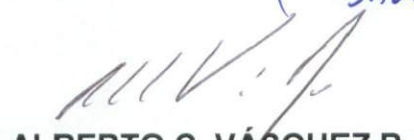
ALBERTO C. VÁSQUEZ R.
Secretario General





TRIBUNAL ADMINISTRATIVO DE CONTRATACIONES PÚBLICAS.

SALVAMENTO DE VOTO DEL MAGISTRADO DIÓGENES DE LA ROSA CISNEROS, EN PROCESO DE APELACIÓN PRESENTADO POR LA EMPRESA RIVA SOCIEDAD ANÓNIMA INMOBILIARIA INDUSTRIAL COMERCIAL FINANCIERA Y AGROPECUARIA (S.A.I.I.C.F.A.), EN CONTRA DE LA RESOLUCIÓN No. 319 DE 7 DE AGOSTO DE 2017, DICTADA POR EL MINISTERIO DE VIVIENDA Y ORDENAMIENTO TERRITORIAL.

Con fundamento en el artículo 115 del Código Judicial, supletoriamente aplicable de conformidad al artículo 3 del Texto Único de la Ley No. 22 de 2006, manifiesto en esta ocasión mi disenter con lo resuelto en la parte motiva y resolutive por el resto de los Magistrados que componen esta Colegiatura, quienes mediante la Resolución N° 219-2017-Pleno/TACP de 21 de diciembre de 2017, decidieron confirmar en todas sus partes los efectos de la Resolución No. 319 de 7 de agosto de 2017, proferida por el Ministerio de Vivienda y Ordenamiento Territorial, que resolvió administrativamente el Contrato No. 35-2015 de 8 de abril de 2015 e inhabilitó por el término de tres (3) años a participar de actos de selección de contratista a la empresa RIVA SOCIEDAD ANÓNIMA INMOBILIARIA INDUSTRIAL COMERCIAL FINANCIERA Y AGROPECUARIA (S.A.I.I.C.F.A.), por considerar que la mencionada contratista incumplió con las cláusulas pactadas en el contrato.

Nuestra disconformidad estriba en que la entidad (Ministerio de Vivienda y Ordenamiento Territorial) no realizó el proceso de notificación de la nota de intención de resolución administrativa de contrato en la forma correcta como lo establece el artículo 129 de la ley que nos gobierna, es decir, a través del portal electrónico "PanamaCompra", sino en la forma en que se notifican las decisiones en los tribunales ordinarios, es decir, personal. Situación que no se ventila en esta jurisdicción especial administrativa.

Como indicáramos, el sustento de la notificación de esta judicatura es de conformidad al artículo 129 de la ley de contrataciones públicas positiva, que señala que "todas las notificaciones y demás actos administrativos que emitan las entidades contratantes dentro del proceso de selección de contratista y en la ejecución del contrato, así como las que emita el Tribunal Administrativo de Contrataciones Públicas, se publicarán en el Sistema Electrónico de Contrataciones Públicas "PanamaCompra". De igual forma las resoluciones que emitan las instituciones del Estado ordenando la inhabilitación de un contratista deberán publicarse en el Sistema Electrónico de Contrataciones Públicas "PanamaCompra".

De igual forma, el diputado patrio legisló que el Sistema Electrónico de Contrataciones Públicas será de **uso obligatorio** para todas las instituciones públicas incluidas en el ámbito de aplicación de esta ley y a las que se apliquen de manera supletoria, al igual que la obligatoriedad en publicar toda la información que se genere en las contrataciones menores, en los procedimientos de selección de contratista, en los procedimientos excepcionales de contratación y en la etapa contractual, conforme lo disponga el reglamento.

En razón de lo anterior, considero que debe ser retrotraído hasta la fase de notificación de la nota de intención de resolución del contrato, por claras violaciones al debido proceso; sin embargo, no podemos dejar de realizar nuestro aporte en cuanto al tema de las notificaciones por conducta concluyente, a la que se refiere el sustanciador en el proyecto en circulación, figura jurídica de comunicación que este Tribunal no puede avalar bajo la base de la aplicación de manera supletoria, pues, el Texto Único de la Ley No. 22 de 2006, regula la notificación de los actos administrativos, por ello, no podemos basarnos en supletoriedad sobre temas que se encuentran muy bien desarrollados y contemplados en nuestra ley positiva de contrataciones públicas, pues, ello únicamente sería aplicable en casos de vacíos, circunstancia que no se ajusta a la realidad procesal contemplada en la Ley 22 de 2006.

A propósito de la supletoriedad de las leyes, nuestro más alto Tribunal de Justicia se ha pronunciado en innumerables fallos, del cual nos permitimos transcribir un extracto de la Resolución del 17 de julio de 2012, bajo la Ponencia del Magistrado Víctor Benavides P., que a la letra dice:

“Ahora bien, para una mejor comprensión del negocio bajo estudio, quien sustancia debe señalar que aun cuando el artículo 57-C de la Ley 135 de 1943, establece la facilidad de suplementar los vacíos de ella con los preceptos del Código Judicial, no pueden tomarse preceptos que no le sean compatibles. La supletoriedad que comenta la norma cabe cuando la legislación se encuentra **ausente de determinada regulación que sea necesaria para su eficaz aplicación**. En torno a la legislación contencioso administrativa patria, no existe tal ausencia ya que se señala en el artículo 44 de la ley 135 de 1943, que la demanda deberá ser presentada con una copia autenticada del acto acusado (el subrayado es nuestro).

El alcance sobre el tema de la supletoriedad que vienen interpretando los homólogos, es distinto al término que descansa en el artículo 3 de la norma que nos gobiernan y que gira su aplicabilidad en que los vacíos en el procedimiento de selección de contratista se llenarán con la aplicación de las normas de procedimiento administrativo general y, en su defecto, con los principios y las normas del procedimiento civil y comercial.



Notificar la nota de intención de resolución del contrato de forma distinta a la indicada en la ley especial, demuestra un desconocimiento inexcusable de la norma por parte de la entidad y a la vez un grave vicio al debido proceso que vulneran derechos a los administrados, lo que a su vez se consiente una mala práctica procesal a los que por ley están llamado a realizar la labor de administrar justicia de forma correcta y cumpliendo las ordenanzas plasmadas en la ley.

No olvidemos que uno de los objetivos de este Tribunal es propiciar el debido proceso, como parte de la lucha anticorrupción a nivel nacional, principio jurídico procesal o sustantivo según el cual toda persona tiene derecho a ciertas garantías mínimas, tendientes a asegurar un resultado justo y equitativo dentro del proceso, a permitirle tener oportunidad de ser oído y a hacer valer sus pretensiones legítimas frente al juez.

Los administrados de buena fe y confiando en el sistema de compras, han decidido participar para contratar con el Estado por considerar que sus pretensiones serán respetadas bajo un marco de leyes preestablecidas y ante un foro de justicia administrativa que hace eco de la transparencia, que ha sobrepuesto las normas sustantivas y adjetivas sobre los intereses particulares, reconociendo uno de los pilares fundamentales de la figura del debido proceso lo es el derecho a ser juzgado conforme a los trámites legales pertinentes y que tiene una consolidada existencia en nuestro Estado de Derecho, como institución fundamental garantizadora de los derechos fundamentales, en toda nuestras Cartas Constitucionales.

Así pues, y teniendo consolidado un criterio constitucional y también en los instrumentos internacionales de derechos humanos, sumado a una norma especial que nos indica el trámite a seguir en determinado acto o procedimiento, no podemos pasar por alto tales ordenanzas para optar por realizar ensayos errados y apartados de la norma procedimental y peor aún, que seamos cómplices de un desmembramiento de las normas jurídicas que son leyes de la República y a interpretaciones conformistas en beneficio de un funcionario público que optó por notificar de forma distinta simple y sencillamente por desconocimiento de la norma aplicable.

El artículo 141 de la ley referida sostiene que se crea un Sistema Electrónico de Contrataciones Públicas, por medio de las Tecnologías de la Información y la Comunicación (TICs), que se denominará "PanamaCompra", como una herramienta de apoyo a los procesos de contrataciones públicas, y deberá estar disponible, de forma gratuita, a toda la sociedad civil en la forma que establezca la ley y sus reglamentos. Esto en aras de la protección de un expediente electrónico cuya accesibilidad e integridad brinda la transparencia que demanda la ciudadanía



De igual forma, el concepto "supletoriedad" no es más que la aplicación de una norma en defecto de otra. En esta oportunidad, como hemos indicado en líneas anteriores, la ley 22 de 2006 regula de forma perfecta el tema de las notificaciones, por ende ni las entidades ni este Tribunal puede valerse de otros medios distintos de comunicación para efectuar las notificaciones, debido a que es un tema contemplado en la ley, recordando que como funcionarios públicos únicamente nos corresponde realizar lo que la constitución y la ley nos mandata.

Este Tribunal no puede pasar por alto la vulneración del debido proceso bajo la excusa de la aplicación de un método de notificación distinto al contemplado en la ley que de contrataciones públicas, pues, ello lo que provocaría la distorsión de la ley especial y a su vez la desnaturalización de una figura jurídica innovadora que ha logrado facilitar y romper con los métodos tradicionales de comunicaciones, ya superados con la puesta en marcha de la ley 22 de 2006. el fallo de mayoría representa un salto atrás de la lucha por la transparencia, pues apadrina la pretermisión en materia de notificaciones y por ende una ventana a la corrupción en las instituciones públicas, al no aplicar reglas justas y concretas contenidas en la ley positiva, sino al libre arbitrio en las instituciones de quienes se encargan de realizar las comunicaciones pertinentes, creando otro Derecho sin pasar por el consentimiento de los diputados de la nación.

Seguir consintiendo que las entidades sigan aplicando las notificaciones tradicionales, es contribuir a que se siga aplicando la ley de forma distinta al espíritu de la misma, el cual busca la agilización de los procedimientos de selección de contratista y de la ejecución del contrato de una forma pronta y menos desgastante para las entidades; sin embargo, como los razonamientos expuestos no han sido compartidos por el resto de los Magistrados que componen esta Colegiatura, no me queda otra alternativa que expresar de manera firme y respetuosa que, SALVO EL VOTO.

DIÓGENES DE LA ROSA CISNEROS.
Magistrado

ALBERTO C. VÁSQUEZ R.
Secretario General.



6.4. Plan de seguridad

PROYECTO:

VILLAS DE ARCO IRIS

PLAN DE SEGURIDAD, SALUD E HIGIENE OCUPACIONAL JUNIO 2019

ELABORADO POR:

ING. ADELYS PERALTA

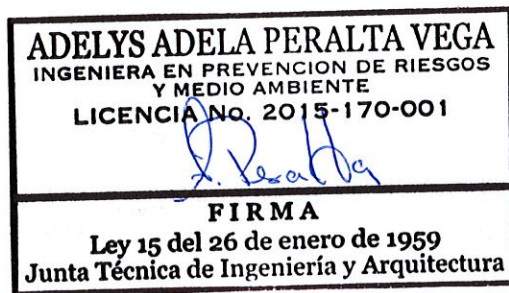

REVISADO POR:

ING. JOSÉ LUIS MARTINEZ



ÍNDICE

		NÚMERO DE PÁGINAS
I	INTRODUCCIÓN	4
1	DATOS GENERALES DEL PROYECTO	5
1.1	INFORMACIÓN DEL PROYECTO	6
1.2	LOCALIZACIÓN REGIONAL DE LA OBRA	7
1.3	CRONOGRAMA Y TIEMPO DE EJECUCIÓN DE CADA FASE	8
1.4	INFORMACIÓN DE LOS COLABORADORES	9
2	ESTUDIO DE SEGURIDAD, SALUD E HIGIENE	10
2.1	EVALUACIÓN Y CLASIFICACIÓN DE LOS RIESGOS A LA SALUD Y SEGURIDAD	11
2.2	DESCRIPCIÓN, ANÁLISIS DE LOS PROCESOS Y OPERACIONES DE TRABAJO	17
2.3	IDENTIFICACIÓN DE LOS POTENCIALES EFECTOS A LA SALUD Y LA INTEGRIDAD FÍSICA DE LOS TRABAJADORES	22
2.4	SANEAMIENTO BÁSICO EN OBRA	24
2.5	DELIMITACIÓN Y SEÑALIZACIÓN DE ZONAS	24
2.6	ENTRENAMIENTO	25
2.7	ESTIMACIÓN DE GASTOS PREVISTOS PARA LA EJECUCIÓN DEL PLAN DE SEGURIDAD, SALUD E HIGIENE	27
3	PLAN DE SEGURIDAD	28
3.1	OBJETIVO GENERAL / ESPECÍFICOS	29
3.2	ALCANCE	29
3.3	ASPECTOS LEGALES APLICABLES – REGULACIONES VIGENTES	29
3.4	DEFINICIONES	33
3.5	DETERMINACIÓN DE RESPONSABILIDAD	35
3.6	METODOLOGÍA A SEGUIR PARA LA PREVENCIÓN Y CONTROL DE RIESGO	38
3.7	INFORMACIÓN DE APOYO PARA EJECUCIÓN DEL PLAN DE SEGURIDAD, FORMATOS, DESCUENTOS Y FICHAS DE REGISTROS	40
3.8	APOYO A PLAN DE SEGURIDAD	41
3.9	CONTROLES OPERACIONALES	42
3.10	PROCESOS OPERACIONALES DE TRABAJO	44
3.11	COMUNICACIONES E INFORMACIÓN A INTEGRANTES Y LA COMUNIDAD	51
3.12	PROGRAMA DE PRIMEROS AUXILIOS	52

4	SISTEMA DE GESTIÓN DEL PLAN DE SEGURIDAD, SALUD E HIGIENE	53
4.1	POLÍTICA DE SALUD, SEGURIDAD EN EL TRABAJO Y MEDIO AMBIENTE	54
4.2	ORGANIZACIÓN Y PLANIFICACIÓN	54
4.3	COMUNICACIÓN Y FORMACIÓN	55
4.4	EVALUACIÓN Y GESTIÓN DE RIESGOS	56
4.5	CONTROL OPERACIONAL	61
4.6	EMERGENCIAS	61
4.7	PUNTOS DE ENCUENTRO Y RUTAS DE ESCAPE	62
4.8	SEGURIDAD GENERAL Y EQUIPOS DE PROTECCIÓN	64
4.9	INVESTIGACIÓN DE INCIDENTES	64
4.10	PREVENCIÓN DE RIESGOS HIGIÉNICOS	65
4.11	DIAGNÓSTICO Y REVISIÓN PERIÓDICA DEL PROGRAMA	68
5	ANEXOS	69

I. INTRODUCCIÓN

El Ministerio de Vivienda y Ordenamiento Territorial (MIVIOT), como parte del programa de gobierno, tiene como objetivo darle una solución habitacional a las familias de 25 inmuebles demolidos en la provincia de Colón y serán los primeros beneficiados con el proyecto habitacional “Villas de Arco Iris”, ubicado en el sector de Arco Iris, Corregimiento de Cristóbal, Provincia de Colón, república de Panamá.

Propone realizar el proyecto de suministro de materiales, mano de obra, equipo y administración para los estudios, diseño y construcción del proyecto de edificación y obras de infraestructura del proyecto “Villas de Arco Iris”, en el sector de Arco Iris, corregimiento de Cristóbal, provincia de Colón.

El cual consiste en la solución de vivienda para 300 familias, a través de la construcción de 5 edificios residenciales de 60 apartamentos cada uno de 4 altos más la planta baja (PB+4), en cada piso habrá 4 apartamentos con un tamaño de 48 metros cuadrados, con dos habitaciones; 75 estacionamientos, 5 estacionamientos para discapacitados, también incluirá área verde, 3 áreas de juegos infantiles, área de juego deportivo, Centro de Orientación Infantil, tanque de reserva de agua, planta de tratamiento de aguas residuales y cerca perimetral.

Construcción de sistema de drenaje pluvial de conformidad con las normas y especificaciones vigentes del Ministerio de Obras Públicas.

Construcción de red de agua potable y aguas servidas, con tubería de PVC, u otra adecuada de conformidad con las normas y especificaciones exigidas por el IDAAN y MINSA.

Construcción de las calles del proyecto con losas de concreto Portland; construcción de veredas peatonales.

Tendido de redes eléctricas en media y baja tensión aérea para abastecimiento de los edificios de vivienda, alumbrado público y recreacional. Se incluye el alumbrado eléctrico.

El proyecto “Villas de Arco Iris” ubicado en el corregimiento de Cristóbal, distrito de Colón, provincia de Colón, específicamente en la parcela AI01-23 que se segregó de la finca 12875, Propiedad de la Nación, en el sector de Arco Iris.

1. DATOS GENERALES DEL PROYECTO

1.1. INFORMACIÓN DEL PROYECTO

PROMOTOR	Ministerio de Vivienda y Ordenamiento Territorial
PROYECTO	“Suministro de Materiales, Mano de Obra, Equipo y Administración para los Estudios, Diseño y Construcción del Proyecto de Edificación con Obras de Infraestructura del Proyecto Villa de Arco Iris, ubicado en el Sector de Arco Iris, Corregimiento de Cristóbal, Provincia de Colón”.
ACTIVIDAD	Construcción
UBICACIÓN	Arco Iris, Corregimiento de Cristóbal, Provincia de Colón
TELÉFONO	4793700
REPRESENTANTE LEGAL	Tito Serra
INGENIERO SUPERINTENDENTE	José Luis Martínez

1.2. Localización Regional de la Obra



1.3. Cronograma y Tiempo de Ejecución de Cada Fase

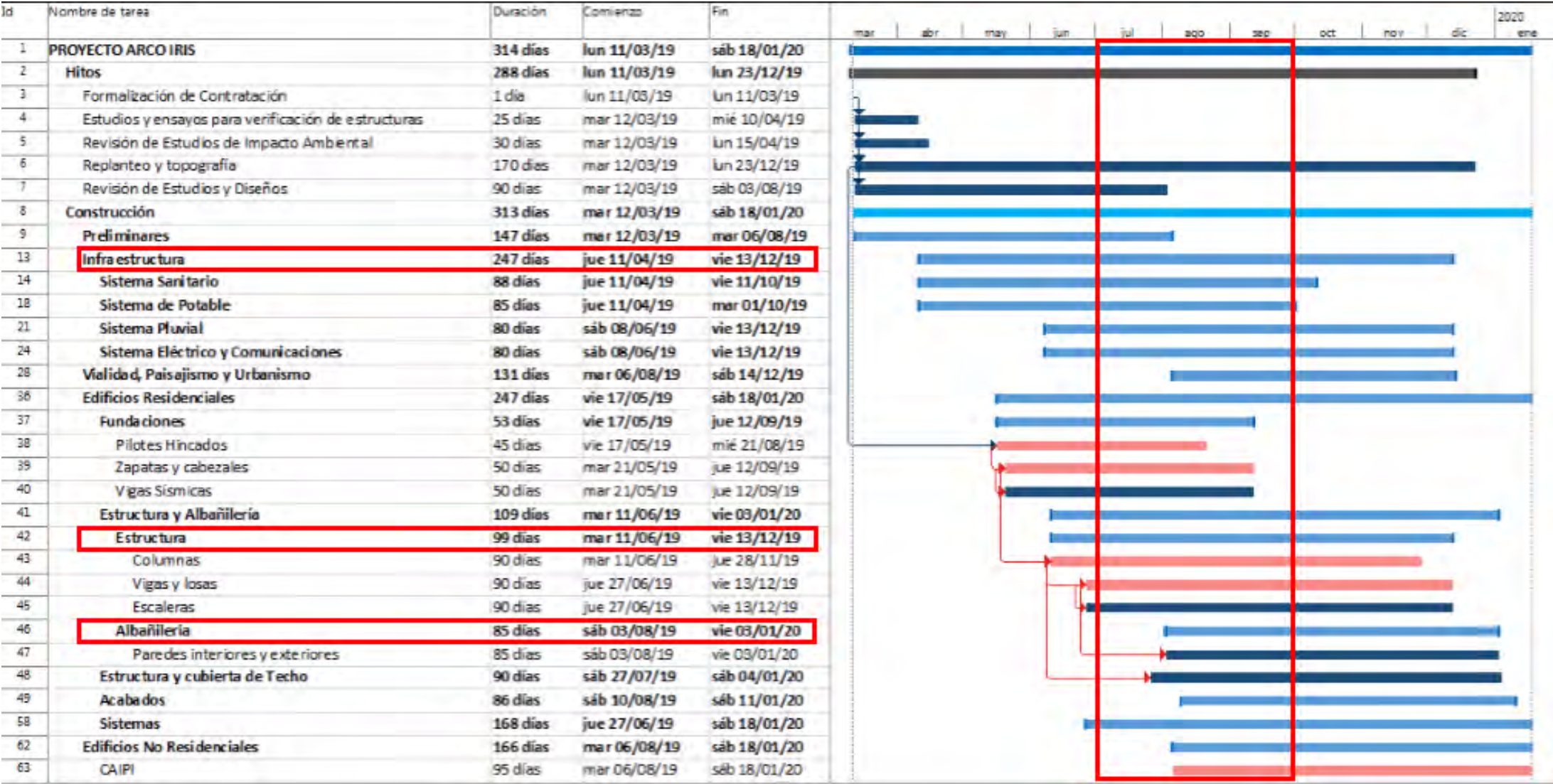

1.4. Información de los Colaboradores

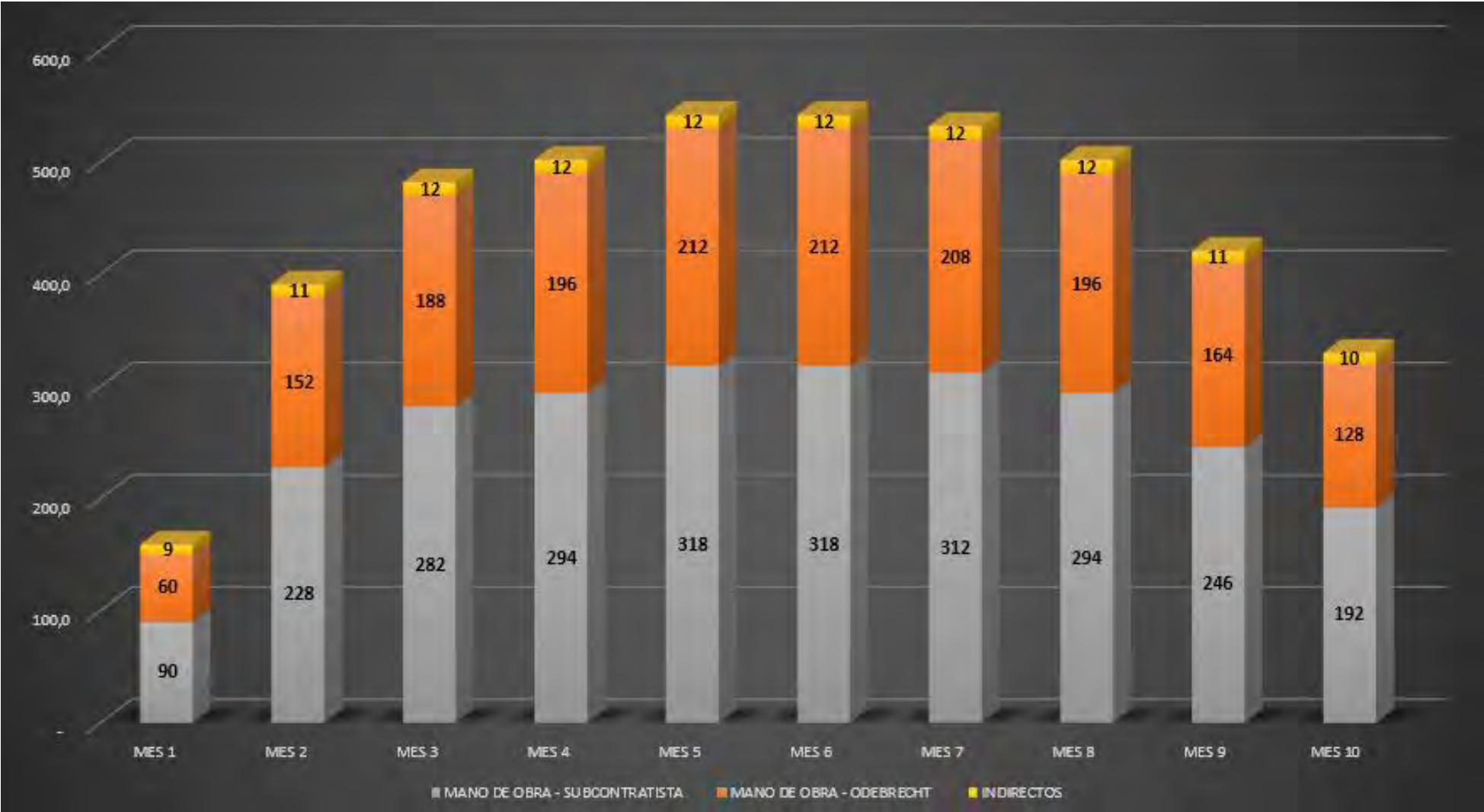

2. ESTUDIO DE SEGURIDAD, SALUD E HIGIENE

2.1. EVALUACIÓN Y CLASIFICACIÓN DE LOS RIESGOS A LA SEGURIDAD Y LA SALUD

Con el fin poder tomar las acciones correctivas y preventivas correspondientes, hemos desarrollado un cuadro de mando de acuerdo a las actividades que se van a desarrollar en el Proyecto a fin de identificar los peligros y daños asociados a cada actividad.

TABLA DE IDENTIFICACIÓN DE PELIGROS Y RIESGOS PREVISTOS (SEGÚN AGENTE CAUSANTE)

NATURALEZA DEL AGENTE	
DESCRIPCIÓN DE LOS PELIGROS	DAÑOS
AGENTES FÍSICOS	
Exposición a Ruido <i>Todo sonido no deseado que produce una sensación auditiva considerada como desagradable o molesta y puede interferir o impedir alguna actividad humana.</i>	<ul style="list-style-type: none">➤ Pérdida de Equilibrio➤ Dolor de Oído➤ Irritación Emocional➤ Cefalea
Exposición a Vibración <i>Movimiento oscilatorio de un cuerpo sólido respecto a una posición de Referencia, con exposición de cuerpo entero o mano-brazo.</i>	<ul style="list-style-type: none">➤ Inflamación de Articulación
Exposición a Radiación No Ionizante <i>Torres de Electricidad de Alta Tensión, Radiación Ultravioleta.</i>	<ul style="list-style-type: none">➤ Enfermedad Ocular (Retina)➤ Cefalea➤ Cáncer de Piel
Exposición al Calor <i>Alteraciones fisiológicas en los trabajadores debidas a la permanencia en un ambiente con calor.</i>	<ul style="list-style-type: none">➤ Golpe de Calor➤ Cefalea➤ Deshidratación
Exposición a Ambientes Húmedos <i>Lugar con presencia de agua u otra sustancia líquida.</i>	<ul style="list-style-type: none">➤ Dermatitis➤ Resfrío

NATURALEZA DEL AGENTE	
DESCRIPCIÓN DE LOS PELIGROS	DAÑOS
AGENTES QUÍMICOS	
Exposición a Polvo <i>Se trata de una suspensión en el aire de partículas sólidas de tamaño pequeño procedente de procesos físicos de disgregación de un material. El diámetro oscila entre 0.1 y 25 micras.</i>	<ul style="list-style-type: none">➤ Infección Respiratoria Alta y/o Baja➤ Alergia Respiratoria➤ Dermatitis➤ Conjuntivitis
Exposición a Humos Metálicos <i>Óxidos de Aluminio, Cadmio, Cromo, Cobre, Hierro, Plomo, Manganese, Níquel, Titanio, Vanadio.</i>	<ul style="list-style-type: none">➤ Conjuntivitis➤ Fibrosis Pulmonar➤ Neumoconiosis
Exposición a Vapores Orgánicos <i>Dispersión en aire de moléculas de una sustancia que es líquida o sólida en su estado normal, es decir, a presión y temperatura estándar.</i>	<ul style="list-style-type: none">➤ Irritación Respiratoria➤ Intoxicación➤ Dermatitis
Exposición a Sustancias Químicas <i>Posibilidad de inhalación, ingestión o contacto de sustancias o elementos perjudiciales o venenosos para la salud.</i>	<ul style="list-style-type: none">➤ Dermatitis➤ Conjuntivitis Química➤ Irritación Respiratoria

NATURALEZA DEL AGENTE	
DESCRIPCIÓN DE LOS PELIGROS	DAÑOS
AGENTES BIOLÓGICOS	
Exposición a Agentes Biológicos <i>Virus, Bacterias, Protozoarios, Hongos y Parásitos.</i>	<ul style="list-style-type: none"> ➤ Gastroenteritis ➤ Micosis Cutánea ➤ Infección Respiratoria

NATURALEZA DEL AGENTE	
DESCRIPCIÓN DE LOS PELIGROS	DAÑOS
AGENTES ERGONÓMICOS	
Esfuerzo Físico Intenso <i>Desequilibrio que se produce entre la capacidad física de un operario y las exigencias de la tarea, debido a la manipulación de cargas, movimientos repetitivos, posturas incorrectas, etc.</i>	<ul style="list-style-type: none"> ➤ Contractura Muscular ➤ Distensión Muscular
Levantamiento y Transporte Manual de Peso <i>Se entiende por manipulación manual de cargas cualquiera de las siguientes operaciones efectuadas por uno o varios trabajadores: el levantamiento, la colocación, el empuje, la tracción, el transporte o el desplazamiento de una carga.</i>	<ul style="list-style-type: none"> ➤ Contractura Muscular ➤ Hernia Discal ➤ Distensión Muscular ➤ Lumbalgia
Postura Inadecuada <i>Aquella que demanda un esfuerzo excesivo, que ocasiona desequilibrio en la relación que guardan entre sí, las diferentes partes del cuerpo.</i>	<ul style="list-style-type: none"> ➤ Contractura Muscular ➤ Lumbalgia ➤ Esguince de Tobillo y Rodilla
Trabajo por Turno <i>Rotaciones de turnos de trabajo, incluyendo los trabajos nocturnos.</i>	<ul style="list-style-type: none"> ➤ Hipertensión Arterial ➤ Enfermedades de Estrés Psicosocial
Jornada Prolongada de Trabajo <i>Cuando se exceden las horas regulares de trabajo.</i>	<ul style="list-style-type: none"> ➤ Fatiga Física ➤ Trastornos Gastrointestinales ➤ Insomnio
Trabajos en Pantalla de Visualización de Datos <i>Aquel que de forma habitual y durante una parte considerable de su trabajo normal utilice un equipo con pantalla de visualización, como por ejemplo el computador.</i>	<ul style="list-style-type: none"> ➤ Fatiga Física ➤ Fatiga Mental ➤ Fatiga Visual
Repetitividad <i>Realización continuada de ciclos de trabajo similares. Cada ciclo se parece al siguiente en tiempo, esfuerzos y movimientos aplicados.</i>	<ul style="list-style-type: none"> ➤ Tendinitis ➤ Epicondilitis ➤ Bursitis
Monotonía <i>La ausencia de variedad de movimientos, ritmos, estímulos ambientales o de contenido de trabajo en la realización de tareas.</i>	<ul style="list-style-type: none"> ➤ Ansiedad ➤ Enfermedades de Estrés ➤ Nerviosismo
Exceso o Deficiencia de Iluminación <i>(Trastornos producidos debido a las actividades realizadas producto de la poca o mucha iluminación y resplandores que exista en las mismas)</i>	<ul style="list-style-type: none"> ➤ Fatiga Visual ➤ Fatiga Mental

NATURALEZA DEL AGENTE	
DESCRIPCIÓN DE LOS PELIGROS	DAÑOS
RIESGOS DE INCIDENTES	
Superficie Resbaladiza <i>Superficie comprometida con sustancia (agua, hidrocarburos, sustancias jabonosas, entre otro) que puede provocar el resbalón o deslizamiento de personas.</i>	<ul style="list-style-type: none"> ➤ Laceración ➤ Heridas Cortantes ➤ Trauma Contuso
Máquinas y Equipos Sin Protección <i>Ausencia del resguardo o protección del equipo que trata de eliminar o reducir el riesgo, antes de que el trabajador alcance el punto de peligro.</i>	<ul style="list-style-type: none"> ➤ Heridas Cortantes ➤ Trauma Contuso ➤ Fractura
Herramientas Inadecuadas y/o Defectuosas <i>Utilización de herramientas en mal estado o para la actividad que no corresponde su uso</i>	<ul style="list-style-type: none"> ➤ Heridas Cortantes ➤ Trauma Contuso
Exposición a Ambiente Deficiente o Exceso de Oxígeno <i>Debajo de 19,5 % (Deficiencia de Oxígeno), o sobre 23,5 % (Enriquecimiento de Oxígeno).</i>	<ul style="list-style-type: none"> ➤ Taquicardia / Taquipnea ➤ Náuseas y Vómitos ➤ Fatiga Muscular ➤ Asfixia
Herramientas, Materiales y Equipos en Lugares Inadecuados <i>Ubicados en mal lugar o de manera insegura (ej. en lugares de tránsito de personas aumentando el riesgo de caída al mismo nivel, golpes, entre otros.</i>	<ul style="list-style-type: none"> ➤ Heridas Cortantes ➤ Trauma Contuso ➤ Fractura / Luxación
Caída del Mismo Nivel <i>Caída por: tropezones; materiales mal colocados; falta de orden y aseo; por calzados en mal estado, por superficies resbalosas, escabrosas, húmedas o mojadas; superficies de trabajo improvisadas.</i>	<ul style="list-style-type: none"> ➤ Heridas Cortantes ➤ Trauma Contuso
Caída de Distinto Nivel <i>Caída a un plano inferior al de sustentación.</i>	<ul style="list-style-type: none"> ➤ Heridas Cortante ➤ Traumas Contuso ➤ Laceración ➤ Fracturas / Luxación
Caída de Distinto Nivel (a partir de 1.80 metros) <i>Caídas desde superficies de trabajos a más de 1.80 metros, elevaciones, desniveles, etc., por error humano o falta de protección, guardas, estructuras en mal estado, escaleras portátiles mal utilizadas o mantenidas, trabajos en carro canasta.</i>	<ul style="list-style-type: none"> ➤ Herida Cortante ➤ Trauma Contuso ➤ Fractura / Luxación ➤ Muerte
Derrumbe en Excavaciones <i>Caída brusca de material (tierra) de la excavación.</i>	<ul style="list-style-type: none"> ➤ Fracturas / Luxación ➤ Trauma Contuso ➤ Herida Cortante ➤ Muerte
Almacenamiento Inadecuado de Productos y Materiales	<ul style="list-style-type: none"> ➤ Laceración ➤ Heridas Cortantes ➤ Trauma Contuso
Proyección de Material o Cuerpo Extraño <i>Accidente producido cuando el trabajador es lesionado por la proyección sobre partes de su cuerpo de partículas o fragmentos procedentes de una máquina, herramienta o acción mecánica.</i>	<ul style="list-style-type: none"> ➤ Heridas Cortante ➤ Trauma Contuso ➤ Lesiones Oculares

NATURALEZA DEL AGENTE	
DESCRIPCIÓN DE LOS PELIGROS	DAÑOS
RIESGOS DE INCIDENTES	
Contacto con Animales Sinantrópicos <i>Aquellas especies de flora y fauna con la capacidad de habitar en ecosistemas urbanos o antropizados, adaptándose a las condiciones ambientales creadas o modificadas como resultado de la actividad humana. Puede aplicarse tanto a insectos, como a mamíferos, reptiles, aves u otros animales o plantas.</i>	<ul style="list-style-type: none"> ➤ Enfermedades Respiratorias ➤ Infección Local ➤ Rabia
Materiales, Equipos o Superficies en Caliente o con Fuego <i>Aquello que genere lesiones al contacto por temperaturas elevadas</i>	<ul style="list-style-type: none"> ➤ Quemadura
Equipo Presurizado <i>Recipientes, tuberías, accesorios de seguridad y otros accesorios sometidos a una presión máxima admisible.</i>	<ul style="list-style-type: none"> ➤ Heridas Cortante ➤ Fractura / Luxación ➤ Trauma Contuso
Materiales o Utensilios Punzo Cortantes <i>Lesiones al personal por cortadura, abrasiones por herramientas, partes filosas o puntiagudas, herramientas y manipulación de cables eléctricos.</i>	<ul style="list-style-type: none"> ➤ Heridas Cortantes ➤ Infección Local ➤ Infección Contagiosa
Equipo Giratorio <i>Equipo o herramienta con movimiento circular que puede provocar atrapamiento de miembro o cortes</i>	<ul style="list-style-type: none"> ➤ Laceración ➤ Herida Cortante ➤ Trauma Contuso ➤ Fractura / Luxación
Almacenamiento Inadecuado de Sustancias Inflamables y Combustibles <i>Disposición incorrecta de productos químicos (inflamable, combustible, tóxico). Pudiendo ocasionar explosión o incendios.</i>	<ul style="list-style-type: none"> ➤ Quemadura ➤ Trauma Contuso
Caída Accidental de Material <i>Caída de material que puede producirse desde una altura superior o en el mismo nivel.</i>	<ul style="list-style-type: none"> ➤ Herida Cortante ➤ Fractura / Luxación ➤ Trauma Contuso
Máquina, Equipo o Herramienta <i>Golpeado por / lesionado por</i>	<ul style="list-style-type: none"> ➤ Herida Cortante ➤ Politraumatismo ➤ Amputación o Aplastamiento de Miembro ➤ Muerte

NATURALEZA DEL AGENTE	
DESCRIPCIÓN DE LOS PELIGROS	DAÑOS
EMERGENCIAS	
Incendio <i>Acumulación de materiales y combustibles, desorden, equipos de control y detección de incendios obstruidos y/o mal instalados o faltantes, materiales almacenados en áreas no apropiadas, fallas de equipos de equipos eléctricos.</i>	<ul style="list-style-type: none"> ➤ Quemadura ➤ Irritación Respiratoria ➤ Muerte

NATURALEZA DEL AGENTE	
DESCRIPCIÓN DE LOS PELIGROS	DAÑOS
EMERGENCIAS	
Explosión <i>Liberación brusca de una gran cantidad de energía que produce un incremento violento y rápido de la presión, con desprendimiento de calor, luz y gases.</i>	<ul style="list-style-type: none"> ➤ Quemadura ➤ Muerte
Choque Eléctrico / Arco Eléctrico <i>Choque eléctrico, inducción o arco eléctrico por los trabajos en la cercanía o con líneas energizadas: por cables en mal estado, partes energizadas expuestas, maniobras inseguras, la no protección de partes energizadas, por romper distancia de seguridad con respecto a partes energizadas, etc.</i>	<ul style="list-style-type: none"> ➤ Quemadura ➤ Muerte
Atropello <i>Nombre que se ha dado generalmente al accidente producido entre dos elementos, vehículo y peatón.</i>	<ul style="list-style-type: none"> ➤ Traumas Múltiples ➤ Fractura / Luxación ➤ Muerte
Accidente Vehicular <ul style="list-style-type: none"> - <i>Choque: es el embestimiento de un vehículo contra un obstáculo inmóvil de la vía cercano a ella, que puede ser incluso otro vehículo con la condición que no se encuentra en movimiento.</i> - <i>Colisión: designase con tal expresión a los accidentes que se producen entre dos vehículos en movimiento cuando sus trayectorias se encuentran.</i> 	<ul style="list-style-type: none"> ➤ Traumas Múltiples ➤ Fractura / Luxación ➤ Muerte
Vuelco <i>Cambio, generalmente inesperado, de la posición normal del equipo de manera que quede apoyada (inclinada), sobre un lado diferente al normal.</i>	<ul style="list-style-type: none"> ➤ Heridas Cortante ➤ Trauma Múltiple ➤ Fractura / Luxación ➤ Muerte
Contacto con Animales Ponzosñosos / Venenosos <i>Aquel que posee glándulas para producir veneno y cuenta con estructuras como colmillos, espinas o aguijones por los cuales lo transmiten.</i>	<ul style="list-style-type: none"> ➤ Reacción Alérgica ➤ Edema / Infección Local ➤ Muerte
Colapso de Estructuras y Sistemas <i>Derrumbe o destrucción de un sistema o estructura. Ejemplo: caída de una torre de alta tensión</i>	<ul style="list-style-type: none"> ➤ Traumas Múltiples ➤ Fractura / Luxación ➤ Muerte
Fugas o Derrames con Exposición Accidental	<ul style="list-style-type: none"> ➤ Intoxicación ➤ Quemadura
Intoxicación Alimentaria <i>Manifestación clínica de toxicidad (intoxicación) consecuente a la exposición a sustancias tóxicas ingerida en alimentos tanto sólidos como líquidos.</i>	<ul style="list-style-type: none"> ➤ Síndrome Diarreico ➤ Dolores Abdominales ➤ Deshidratación
Inundación <i>Es la ocupación por parte del agua de zonas que habitualmente están libres de esta, bien por desbordamiento de ríos o por lluvias torrenciales, entre otros.</i>	<ul style="list-style-type: none"> ➤ Ahogamiento

NATURALEZA DEL AGENTE	
DESCRIPCIÓN DE LOS PELIGROS	DAÑOS
EMERGENCIAS	
Movimiento Sísmico <i>Movimientos bruscos y cortos que se producen debido al acomodamiento de las placas que forman la corteza terrestre. Algunas zonas del planeta que aún no están consolidadas, buscan estabilizarse produciendo estos movimientos vibratorios. Pueden localizarse en los continentes o en el fondo de los océanos, por lo que reciben el nombre de terremoto y maremoto respectivamente.</i>	<ul style="list-style-type: none"> ➤ Traumas Múltiples ➤ Muerte
Caída al Agua <i>Caída de personas o materiales al agua.</i>	<ul style="list-style-type: none"> ➤ Ahogamiento
Tormenta Eléctrica <i>Fenómeno meteorológico caracterizado por la presencia de rayos y sus efectos sonoros en la atmósfera terrestre denominados truenos.</i>	<ul style="list-style-type: none"> ➤ Quemaduras ➤ Muerte
Atrapamiento / Aplastamiento por o Entre Objetos <i>Situación que se produce cuando una persona o parte de su cuerpo es enganchada o aprisionada por mecanismo de las máquinas o entre objetos, piezas o materiales.</i>	<ul style="list-style-type: none"> ➤ Fractura ➤ Desmembramiento ➤ Amputación ➤ Muerte
Tsunami <i>Es un evento complejo que involucra un grupo de olas de gran energía y de tamaño variable que se producen cuando algún fenómeno extraordinario desplaza verticalmente una gran masa de agua.</i>	<ul style="list-style-type: none"> ➤ Muerte
Vendaval <i>Viento muy fuerte</i>	<ul style="list-style-type: none"> ➤ Trauma Contuso ➤ Politraumatismo ➤ Muerte

Los controles operativos asociados con Seguridad Ocupacional cubren las acciones de prevención, mitigación y mejora continua de los principales peligros y riesgos, teniendo como referencia básica la existencia de requerimientos legales.

En este sentido, los controles operativos de esta área están conformados por la identificación de las etapas de la actividad, los riesgos y peligros presentes, así como las medidas de prevención.

2.2. DESCRIPCIÓN, ANÁLISIS DE LOS PROCESOS Y OPERACIONES DE TRABAJO

Los procedimientos de seguridad representan una herramienta de mucha utilidad e importancia, cuyo objetivo es transmitir la mejor manera, segura y organizada, de cómo el personal ha de efectuar cada etapa de una actividad (antes, durante y después de la misma), generando los resultados esperados, sin traer consigo eventos desfavorables que pudieran afectar a él o los integrantes que desarrollan la actividad o a la(s) instalación(es) donde se lleva a cabo el trabajo.

Como parte de la Gestión de Salud y Seguridad en el Trabajo (SST) en la prevención de accidentes, se han elaborado procedimientos donde se describen las acciones preventivas durante la ejecución de las actividades, así como los pasos a seguir y las medidas de control.

Ver referencia de la evidencia de gestión en el **Anexo 1** “*Procedimientos de Gestión de SST*”.

También se han identificado los riesgos presentes en cada una de las actividades que vamos a desarrollar, ilustrados en los respectivos mapas de riesgos del Proyecto. Ver referencia en el **Anexo 2** “*Mapa de Riesgos*” del proyecto.

A continuación se detalla el análisis de los procedimientos operacionales, que incluyen las medidas preventivas para garantizar la prevención de los peligros y/o riesgos de seguridad asociados en el trabajo, a fin de cumplir con los requerimientos de Seguridad y Salud Ocupacional, Legales y Ambientales:

2.2.1. Excavación y Movimiento de Tierra

2.2.1.1. Excavación:

Como acciones operacionales más específicas de prevención para servicios de excavación esta sistemática establece los sistemas de protección para tal proceso, en función del tipo de servicio a ser ejecutado, conforme a:

- Excavación en zanja no mayor a 1.5 metros, las cuales deberán ser debidamente señalizadas, o en tal caso tapadas con planchas de acero o madera, como medidas de prevención.

2.2.1.2. Movimiento de Tierra

El proceso de Movimiento de Tierras – Corte, Relleno y Terraplén que se describe en este Control Operativo, está estructurado para atender los requerimientos legales, peligros y riesgos de Salud Ocupacional y Seguridad en el Trabajo tales como:

- Definición de los límites de las áreas de actuación y exclusión de actividades en áreas no autorizadas – reservas legales, áreas de protección permanente, sitios arqueológicos / rupestres, etc., de conformidad con los requerimientos legales locales.
- Retiro de la capa superficial del suelo, siempre que sea necesario, con separación y destino de la capa de suelo orgánico y las especies vegetales en relación con su potencial de aprovechamiento, de conformidad con los requerimientos legales locales
- Definición de métodos de estabilidad de taludes
- Conformación topográfica y drenajes superficiales
- Definición de método constructivo de relleno.

-
- Recuperación de áreas degradadas, incluida la reforestación

Las medidas de control asociadas a los riesgos que involucra este proceso son:

- Verificación de los requisitos de competencia de los operadores (licencias tipo I, experiencia, entrenamientos).
- Inspección Mecánica y liberación mensual de los Equipos Pesados.
- Acompañar todo equipo pesado con señaleros o banderilleros para alertar al operador, vehículos que se movilizar cerca, peatones.
- Verificación de condición del terreno donde van a posicionar los equipos pesados, y supervisión permanente.
- Verificación de interferencias aéreas y subterráneas (tendido eléctrico, vigaducto eléctrico, agua potable, drenaje sanitario/ pluvial, infraestructuras cercanas.
- Aspersión de agua en áreas de movimiento de tierra para mitigar el polvo.

2.2.2. Trabajos con Equipos y Herramientas Rotativas

Este procedimiento describe la sistemática operacional para la realización de **Trabajos de Corte en Frío** en el Proyecto, garantizando la prevención y el cumplimiento a los requisitos legales de SST (Salud, Seguridad de Trabajo), tales como:

- Arco de sierra;
- Lijadoras, taladros y rectificadoras;
- Perforadoras radiales, de base magnética y de columna;
- Sierras de cinta, circular y poli corte;
- Esmeril

Las medidas de control asociadas a los riesgos que involucra este proceso son:

- Verificación de los requisitos de competencia de los operadores (experiencia, entrenamientos). Debe ser liberado con entrenamiento en Herramientas rotativas.
- Inspección y liberación mensual de la Herramienta.
- Verificación de condición de los cables de extensión eléctrica.
- Inspección y liberación mensual de la planta eléctrica (generador).
- Verificación de la puesta a tierra de la planta eléctrica.
- Uso obligatorio de EPP (careta, lente, tapón auditivo, guantes)
- Verificar la buena condición del disco de corte o desbaste, debe ser compatible con la herramienta (RPM).
- Uso de mesa de trabajo acorde con la altura del colaborador que opera la herramienta.

2.2.3. Movimiento de Carga

Este procedimiento describe la sistemática operacional para la realización de maniobras de izaje con grúas o carga de material con Telehandler en la etapa de construcción del proyecto.

Garantizando el control los riesgos implicados en maniobras de izaje, a través de la asignación de responsabilidad, planificación del trabajo y aplicación de normas de seguridad.

Principales equipos empleados para esta actividad:

- Camión grúa
- Grúa Telescópica
- Telehandler

Las medidas de control asociadas a los riesgos que involucra este proceso son:

- Verificación de los requisitos de competencia de los operadores (licencias tipo I, experiencia, entrenamientos).
- Inspección Mecánica y liberación mensual de los Equipos (grúa, telehandler).
- Acompañar todo equipo pesado con señaleros / rigger / aparejador, para alertar al operador, vehículos que se movilizar cerca, peatones.
- Verificación de condición del terreno donde van a posicionar los equipos pesados, y supervisión permanente.
- Obligatorio sacar las patolas del equipo al 100% en cada maniobra.
- Verificación de interferencias aéreas y subterráneas (tendido eléctrico, vigaducto eléctrico, agua potable, drenaje sanitario/ pluvial, infraestructuras cercanas.
- Aislar señalizar el área de maniobras.
- Nunca posicionarse por debajo de las cargas izadas.
- Verificación de los aparejos de izaje, inspección mensual.
- Conocer y verificar el peso de las cargas a izar y las capacidades de los equipos.
- Para izaje de materiales mayores a 5 Toneladas debe hacer un Plan de Izaje y liberado por las áreas de Ingeniería, Producción y SSTMA.

2.2.4. Trabajos Eléctricos

El conjunto de medidas de prevención de accidentes en servicios eléctricos puede dividirse en dos grupos, tales como:

- Prevención de carácter general, con acciones de órdenes técnica y administrativa;
- Prevención de carácter operativo durante las intervenciones.

Las medidas de control asociadas a los riesgos que involucra este proceso son:

- Verificación de los requisitos de competencia de los eléctricos (idoneidad, experiencia, entrenamientos).
- Señalizar las área donde se van hacer mantenimiento eléctrico.
- Siempre realizar mantenimientos con ausencia de corriente eléctrica, bloquear y etiquetar paneles de accionamiento de circuito.

2.2.5. Transporte de Personas, Materiales e Insumos

El conjunto de medidas de prevención de accidentes en los procesos de transporte de cargas, materiales e insumos. Pueden integrar las siguientes actividades:

- Transporte externo
- Recibimiento y almacenamiento en depósito o área externa
- Transporte interno
- Almacenamiento

Las medidas de control asociadas a los riesgos que involucra este proceso son:

- Verificación de los requisitos de competencia de los operadores (licencias tipo I, experiencia, entrenamientos).
- Inspección y liberación mensual de los equipos involucrados.
- Señalizar y delimitar áreas de carga y descarga de materiales.
- Verificar la buena condición del terreno donde vaya a transitar los equipos y donde deba posicionarse para carga o descarga.

2.2.6. Vaciado de Concreto

El conjunto de medidas de prevención de accidentes en los Vaciados de Concreto, en los cuales podemos describir las siguientes fases constructivas:

- Limpieza del área de vaciado
- Armado de estructuras de acero
- Encofrado
- Mezclado / amasado en Planta de Hormigón
- Vertido en área (Frente de Servicio)
- Fraguado
- Curado
- Desencofrado y acabados.

Las medidas de control asociadas a los riesgos que involucra este proceso son:

- Verificación de los requisitos de competencia de los operadores (licencias tipo I, experiencia, entrenamientos).
- Inspección de los equipos involucrados.
- Verificación de las vías de acceso y lugar de posicionamiento de los equipos.
- Aislar y señalizar el área de bombeo o descarga de hormigón.
- Habilitar área de lavado de gala de mixer, delimitar señalizar.
- Uso obligatorio de EPP (overol desechable, guantes, bota de caucho, tapón auditivo, lente de seguridad).

2.2.7. Trabajo en Altura

El conjunto de medidas de prevención de accidentes de trabajos realizados en lugares que presentan diferencia de nivel superior a 1.80 metros y riesgo de caída para los trabajadores.

Las medidas de control asociadas a los riesgos que involucra este proceso son:

- Verificación de los requisitos de competencia de los colaboradores (experiencia, entrenamientos). Todos los expuestos a altura deben cursar el entrenamiento de trabajo en altura y posteriormente liberados por Seguridad y Salud.
- Uso obligatorio de arnés de seguridad con doble talabarte tipo Y.
- Inspeccionar la línea de vida debe estar acorde el Decreto Ejecutivo número 2 (cable de acero 5/8 de pulgada, con resistencia 5000 libras fuerza, con 3 grapas)
- Verificación periódica de las condiciones de salud de los involucrados en trabajo en altura.

2.2.8. Demolición

El protocolo para realizar el derribo de una infraestructura, dentro las medidas de control tenemos:

- Establecer un plan de demolición especificando las metodologías (manual o mecánica) según las condiciones, tamaño accesibilidad al inmueble.
- Debe ser identificado todas las interferencias (eléctrico, agua potable, sanitaria, gas, etc.) y deshabilitarlas totalmente.
- Solicitar permiso a las autoridades competentes.
- Delimitación y señalización de las áreas donde no es posible el acceso de personal por riesgo de desmoronamiento o caída de material.
- Los equipos involucrados deben estar inspeccionados y liberados, al igual que los operadores liberados bajo los requisitos de competencia del proyecto (licencia tipo I, experiencia, entrenamientos).
- Los colaboradores involucrados en demolición manual deben usar obligatoriamente sus EPP (orejeras, mascarillas, lentes, bota, guantes, casco).

-
- Durante la demolición mecanizada debe aislar el área y garantizar la no presencia de personal en el interior del inmueble.

2.3. IDENTIFICACIÓN DE LOS POTENCIALES EFECTOS A LA SALUD Y LA INTEGRIDAD FÍSICA DE LOS TRABAJADORES

La Verificación de Salud Ocupacional será implementada en el Proyecto, buscando esencialmente el control de las acciones de prevención y mitigación. De la misma manera como se desarrollan procedimientos de Seguridad, para la ejecución adecuada de las actividades en la obra, se desarrollan Procedimientos en Salud Ocupacional, que buscan prever enfermedades ocupacionales graves, y cuidar del bienestar físico del integrante. Ver **Anexo 1** “Procedimientos de Gestión de Salud y Seguridad del Trabajo”

El **Control Médico de Salud Ocupacional - CMSO**, elaborado bajo la responsabilidad del Médico del Trabajo, deberá contener las acciones en el campo de la salud planeadas para un período de 12 (doce) meses, con una organización estructurada en las siguientes actividades:

- Identificación y evaluación de los peligros y riesgos relacionados al trabajo por proceso, actividad, función y/o por un grupo homogéneo de exposición
- Interacción y articulación con los demás Procedimientos de Riesgos Ambientales (Control de Residuos Sólidos, Monitoreo Ambientales / Ocupacionales, Monitoreo de Calidad de Agua Potable)
- Planeamiento y programación anual de los exámenes clínicos y complementarios específicos para los peligros y riesgos y exigencias físicas y psíquicas

El Control Médico de Salud Ocupacional, deberá incluir la realización de exámenes médicos ocupacionales en las siguientes situaciones:

- Ingreso (Admisión)
- Periódico
- Cambio de Función
- Retorno al trabajo
- Desmovilización

Estos exámenes médicos ocupacionales tienen como objetivo evaluar el aspecto general, la capacidad laboral y las potenciales repercusiones del trabajo sobre la salud del integrante.

El conjunto de informaciones generadas dentro de la implementación y ejecución del Control Médico de Salud Ocupacional, compuesto por los resultados de los exámenes médicos, historial clínico, exámenes físicos, historial audiométrico, seguimiento médico, etc.; serán registrados en los expedientes médicos individuales de cada integrante.

Como parte importante, y dando seguimiento al Control Médico de Salud Ocupacional, se desarrolla el control de salud asistencial y colectiva, en el cual se realizará la vigilancia epidemiológica/sanitaria.

La vigilancia epidemiológica/sanitaria es aquella donde se definen acciones en el ámbito predictivo, teniendo como objetivo la identificación de los potenciales peligros y riesgos a la salud, en un dado grupo y/o comunidad de personas.

La implementación de las acciones de control epidemiológico / sanitario en el Proyecto, debe ser aplicada en el control y prevención de enfermedades, comprendiendo las endemias, epidemias, vectores de enfermedades, ambientes insalubres y el apoyo, para el área de medio ambiente, en la generación de los efluentes líquidos sanitarios y de los residuos sólidos generados.

El primer nivel de actuación se refiere a la prevención primaria e involucra básicamente acciones de promoción de patrones de salud y de inmunización, debiendo ser priorizadas en el Proyecto la **Promoción de Patrones de la Salud**.

Dentro de las acciones de Promoción de la Salud, definimos mecanismos de concientización de los involucrados mostrando la importancia del mantenimiento de la salud, del ambiente de trabajo y de la calidad de vida del personal, a través de campañas, charlas y la utilización de carteles, folletos explicativos, cuadros de aviso, etc.

Esas acciones pueden estar asociadas a temas como diabetes, obesidad, presión arterial, cáncer, higiene personal, infecciones de transmisión sexual - ITS, tabaquismo, gimnasia laboral, etc.

Por otro lado, referente a otras acciones de promoción de los patrones de salud, la inmunización completa el nivel primario de actuación en prevención, se hará a través de la definición de un Plan de Vacunación.

Las acciones preventivas de vacunación para inmunización contra algunas enfermedades, deben ser rutinariamente administradas al integrante, para iniciar y/o completar su proceso de cobertura de vacunación.

Para los grupos expuestos a agentes biológicos, deberá llevarse a cabo la vacunación indicada.

2.3.1. Ficha de Datos de Seguridad: Manejo de Productos Químico

Una Ficha de Datos de Seguridad (o MSDS – Material Safety Data Sheet) es un sistema ampliamente utilizado para catalogar sustancias. Consiste en un documento que incluye información más detallada que las etiquetas sobre los riesgos para la salud y seguridad de los trabajadores y para el medio ambiente. Ver **Anexo 3** “*Formato de Inventario de Productos Químicos*”.

El criterio básico a tener en cuenta para la elaboración de estas fichas pueden resumirse en:

- Informar sobre los riesgos y peligros del producto respecto a:
 - Inflamabilidad.
 - Estabilidad y reactividad.
 - Toxicidad.
 - Posibles lesiones por inhalación, ingestión o contacto dérmico.
 - Primeros auxilios.

2.4. SANEAMIENTO BÁSICO EN OBRA

Dentro de las acciones preventivas se suman las visitas periódicas a campo por parte del médico del proyecto y el equipo de salud, realizando inspecciones sanitarias de comedores, vestidores, sanitarios, requerimientos de agua para consumo y lavado de manos, y necesidades que se vayan presentando.

Dentro de las visitas ocupacionales se utilizan las listas de verificación sanitaria como herramienta de evaluación para recomendar la cantidad de servicios sanitarios portátiles necesarios, cumpliendo con lo establecido por la ley (uno por cada 20 personas y un para el personal femenino dentro de obra), y adicional para verificar la higiene de los mismos, dando recomendaciones de una higienización periódica que evite contaminaciones y epidemias.

En el caso de comedores se verifica si cuenta con un diseño adecuado, si posee dispensador de papel y jabón, más área de lavado de manos, higiene del área, extintor etc.

Los frentes de trabajos deben contar con abastecimiento de agua para lavado de manos, agua para el consumo en recipientes sellados, servicios sanitarios portátiles.

2.5. DELIMITACIÓN Y SEÑALIZACIÓN DE ZONAS

En función de las actuaciones y trabajos que se vayan a realizar en la obra, se procederá a delimitar y señalar convenientemente las zonas, incluyendo aquellas que puedan suponer la existencia de un riesgo.

Siempre que sea posible, se distinguirán claramente los ámbitos que definen la zona de trabajo y la zona protegida, a efectos de la seguridad de las personas que intervienen en la ejecución de los trabajos.

En aquellos trabajos que requieran una señalización o delimitación específica, será obligatorio realizarla de forma que proporcione información suficiente, clara, y delimite la zona sin margen de error para los trabajadores o para terceros.

Se deberá señalar el riesgo de proximidad de tensión en ese nivel, para evitar un desplazamiento equívoco. La obra se ha de señalar, informando adecuadamente de los riesgos existentes.

Como complemento de la protección colectiva y de los equipos de protección individual previstos, se decide el uso de una señalización normalizada, que recuerde en todo momento los riesgos existentes a todos los que trabajan en la obra.

2.5.1. Tipos de Señales

Las señales de Seguridad en función de su aplicación se dividen en:

- **Señales de prohibición:** Prohíben un comportamiento susceptible de provocar un peligro
- **Señales de obligación:** Obligan a un comportamiento determinado. Forma redonda
- **Señales de advertencia:** Advierten de un peligro. Forma triangular. Pictograma negro sobre fondo amarillo
- **Señales de información:** Proporcionan una indicación de seguridad o de salvamento. Ver **Anexo 4** “Tipos de Señales”.

2.6. ENTRENAMIENTO

El entrenamiento de los colaboradores de la empresa y de aquellos que actúan en su nombre, de considerar los diferentes niveles de responsabilidad, habilidad, peligros y riesgos, aspectos e impactos ambientales de cada Proceso / Actividad, a partir de las siguientes estrategias de entrenamiento:

- **Entrenamiento de Inducción:**

La Como parte del proceso de admisión de integrantes nuevos o transferidos debe ser conducido un entrenamiento de Inducción, como pre requisito para el acceso a las operaciones en las instalaciones del proyecto, realizando por los departamentos de Seguridad, Salud, Medio Ambiente, Recursos Humanos. Inducción también aplica a los integrantes de empresas que actúen en nombre de las empresas como subcontratadas.

El temario mínimo abarcará los siguientes puntos: Política de SSTMA del Proyecto, comunicación de accidentes, uso obligatorio de EPP, prohibiciones y penalizaciones en el proyecto, señalizaciones de peligro, rutas de acceso y evacuación, simulacros, plan de emergencias, riesgo profesional, Charlas diarias (EDT), Análisis de Riesgo del trabajo (ART), Ergonomía, Protección respiratoria y auditiva, Alcoholimetrías.

- **Entrenamiento de Desarrollo**

Teniendo como objetivo la mejora continua de competencia de los integrantes del proyecto en las áreas concernientes al Programa Integrado de SSTMA deben también ser suministrados otros entrenamientos asociados a temas técnico-legales de salud y seguridad en el trabajo.

Anualmente, las áreas de Salud y Seguridad del Trabajo (SST), debe identificar esas necesidades pudiendo utilizar como base de información incorporada lo siguiente:

- Requisitos legales panameños y otros requisitos aplicables;
- Ocurrencia de Incidentes;
- Demandas de los RP's en sus áreas de competencia;
- Resultados de auditorías internas y externas;
- Resultados de Inspecciones

- **Entrenamiento del PI (Programa Integrado)**

Teniendo como objetivo la competencia de los integrantes, tanto colaboradores directos como subcontratados, en cuanto a los lineamientos corporativos y según las necesidades del proyecto

- **Entrenamiento de Actualización y Re-Orientación:**

Buscando el mantenimiento de las capacitaciones de PI-Sostenibilidad, la empresa prevé una realización de entrenamiento de actualización y/o de re-orientación, para los integrantes y/o subcontratados.

- **Entrenamiento Diario de Trabajo (EDT)**

La práctica de las Entrenamientos Diarios de Trabajo EDT es realizada en la empresa, implicando a los frentes de trabajo. Ese mecanismo es conducido por el capataz / encargado del área, con apoyo del área de Salud y Seguridad de Trabajo, con la intención de concientizar, informar y divulgar asuntos referentes a la prevención dentro las actividades que serán ejecutadas.

2.6.1. Eficacia de Entrenamientos

La eficacia de los entrenamientos será evaluada para efectos de asegurar que los integrantes, hayan adquirido y mantenido conocimiento y aptitudes necesarias para el nivel de competencia requerido por el cargo y función conforme a sostenibilidad.

El proyecto también mantendrá de forma apropiada todos los registros generados por el desarrollo de las actividades de entrenamiento y concientización que puede dar evidencia de cumplimiento.

Para cada integrante con determinado cargo/función se le entrena en los procesos y/o procedimientos asignados según la matriz de entrenamiento. Con el uso de esta matriz se refuerza el conocimiento del personal y se asegura que no le falte ningún tipo de información necesaria para su crecimiento profesional dentro de la obra. Ver **Anexo 5** “*Matriz de entrenamiento según cargo/función*”

Para reforzamiento del personal, se establecerá un cronograma mensual de capacitaciones que deben ser desarrolladas por los técnicos de Seguridad y Paramédicos. Ver **Anexo 6**. “*Cronograma anual de entrenamientos técnico legales*”

Además, el Proyecto elaborará e implementará programas de concientización en Salud y Seguridad del Trabajo, ante los integrantes, subcontratistas y prestadores de servicio, incluyendo los siguientes temas:

- Política de SSTMA
- Temas de Peligros y Riesgos identificados en cada proceso

Importancia de cumplimiento de los requerimientos de prevención descritos.

2.7. ESTIMACIÓN DE GASTOS PREVISTOS PARA LA EJECUCIÓN DEL PLAN DE SEGURIDAD, SALUD E HIGIENE

N°	ITEM	COSTO
1	PLAN DE SALUD E HIGIENE	40,950.00
2	EQUIPO DE PROTECCIÓN PERSONAL Y UNIFORME	98,102.40
3	EQUIPOS DE PROTECCIÓN COLECTIVA	49,051.20
TOTAL DE GASTOS PREVISTOS		188,103,40

3. PLAN DE SEGURIDAD

3.1. OBJETIVO GENERAL

El presente Plan tiene como objetivo proporcionar los elementos necesarios para asegurar que el Proyecto Villas Arco Iris, se lleve a cabo minimizando al máximo los impactos negativos significativos sobre las condiciones de Seguridad y Salud Ocupacional. Para ello, forma parte integral el identificar los posibles riesgos y establecer procedimientos que reduzcan la probabilidad de ocurrencia de accidentes durante la construcción del proyecto, a fin de proteger la vida de los integrantes, infraestructuras y el medio ambiente en que se desarrollará.

OBJETIVOS ESPECÍFICOS

- Implementar una política de prevención de riesgos a través de capacitaciones y programas.
- Establecer un mecanismo para atender las situaciones de emergencia que puedan presentarse en el proyecto.
- Limitar los riesgos y sugerir líneas de acción para prevenir, afrontar y solucionar los accidentes.
- Describir los procedimientos para la prevención de accidentes laborales de acuerdo a la normativa nacional vigente, durante la toda la ejecución del proyecto.

3.2. ALCANCE

Aplicar y describir los aspectos generales del proyecto y el desarrollo del Plan de Seguridad, a fin de establecer todos los mecanismos necesarios para la implementación de las medidas de Seguridad y Salud Ocupacional de la empresa. Adicionalmente incluir la identificación y evaluación de los probables impactos generados por la obra y brindar las gestiones para su prevención y mitigación, buscando así garantizar la Seguridad y la Salud de los integrantes, Subcontratistas y Prestadoras de Servicio que actúen dentro el Proyecto Villas Arco Iris.

3.3. ASPECTOS LEGALES APLICABLES – REGULACIONES VIGENTES

La identificación de los Requisitos Legales y otros aplicables en el Proyecto asegura el cumplimiento, desde el inicio, de los Marcos Legales y Otros Requisitos Aplicables. Tales informaciones son también consideradas en la sistemática de Identificación / Evaluación de Peligros y Riesgos para la Seguridad Laboral y Salud Ocupacional. Asimismo, permiten evaluar el grado de conformidad legal y de otros requisitos aplicables.

Ver **Anexo 7** “*Formato para registro de los requisitos legales y otros requisitos aplicables al Proyecto*”.

3.3.1. Legislación en Materia de Higiene y Seguridad, Salud Ocupacional y Riesgos Profesionales

- Ley N° 74 del 19 de septiembre de 1978, Por medio de la cual se reglamenta la profesión de laboratorista clínico y se le da estabilidad.
- Ley N° 66 del 10 de noviembre de 1947, Para la construcción de edificios de cualquier naturaleza se requiere permiso escrito de la autoridad sanitaria, previo estudio de los planos correspondientes.
- Ley N° 34 del 9 de octubre de 1980, Por la cual se reglamenta el ejercicio de las profesiones de fonoaudiólogo, terapeuta de voz y lenguaje, técnico audiometrista o audiólogo, en todo el territorio nacional y se le da estabilidad.
- Ley N° 42 del 29 de octubre de 1980, Por la cual se establece el Reglamento para la carrera de técnicos en radiología médica de Panamá

-
- Ley No. 10 del 24 de enero de 1989, Por la cual se adoptan medidas de sobre peso y dimensiones de los vehículos de carga que circulan por las vías públicas.
 - Ley N° 36 de 17 de mayo de 1996, Se reglamenta las emisiones de CO2 de los autos y camiones.
 - Ley No. 53 de 2009. 18 de septiembre de 2009 GO 26374, Modifica artículos de la Ley 42 del 29 de octubre de 1980. Técnico en radiología
 - Ley 33 del 13 de noviembre de 1997, Por la cual se fijan normas para controlar los vectores transmisores del dengue.
 - Ley N° 42 del 27 de agosto de 1999, Establece que en las empresas con 50 trabajadores o más se deben contratar 2% de personas discapacitadas.
 - Ley N° 3 del 5 de enero de 2000, Sobre las Infecciones de Transmisión Sexual, el Virus de la Inmunodeficiencia Humana y el Sida.
 - Ley No. 51 de 27 de diciembre de 2005. Reforma la Ley Orgánica de la Caja de Seguro Social. GO 25453. CSS, Prevención de los riesgos profesionales y seguridad e higiene en el trabajo.
 - Ley 56 de 27 de mayo de 2011, Que Regula los Servicios Privados de Seguridad y Dicta otras Disposiciones
 - Decreto Ejecutivo No. 21 de 31 de enero de 1992, Regula el funcionamiento de las Agencias de Seguridad Privadas
 - Ley No.22 del 26 de marzo de 2013, Que prorroga la suspensión de la vigencia de la Ley 56 de 2011, que regula los servicios privados de seguridad y dicta otras disposiciones
 - Ley No. 52 de 6 de septiembre de 2013, 'Prorroga la suspensión de la vigencia de Ley No. 56 de 2011
 - Ley N° 13 del 24 de enero de 2008, Que adopta medidas para el control del tabaco y sus efectos nocivos en la salud.
 - Ley N° 31 del 3 de junio de 2008, Que regula la profesión de Técnico en Urgencias Médicas y dicta otras disposiciones
 - Ley N° 6 del 4 de enero de 2008, Por la cual se aprueba el convenio sobre la seguridad y la salud en la construcción, 1988 (Núm. 167). Conferencia general de la OIT.
 - Ley N° 68 del 26 de octubre de 2010, Establece la permanencia en la obra del profesional idóneo residente de una obra y un oficial de seguridad por parte de MITRADEL.
 - Decreto de Gabinete No. 68 de 31 de marzo de 1970. CSS, Por el cual se centraliza en la Caja de Seguro Social la cobertura obligatoria de los Riesgos Profesionales para todos los trabajadores del Estado y de las empresas Particulares que operan en la República de Panamá.
 - Decreto de Gabinete No. 193 de 4 de junio de 1970. MITRADEL, Ratifica el convenio de la OIT No. 127 relativo al peso máximo de carga que puede transportar un Trabajador
 - Decreto de Gabinete N°. 196 del 24 de junio de 1970, Por el cual se establecen los requisitos para obtener la idoneidad y libre ejercicio de la medicina y otras profesiones afines.
 - Decreto de Gabinete No.20 del 20 de agosto de 2013, Modifica artículos del Decreto de Gabinete No. 36 de 17 de septiembre 2003

-
- Decreto de Gabinete No. 56 del 26 de febrero de 1971. MITRADEL, Por el cual se aprueba el Convenio No.119 de la Organización Internacional del Trabajo relativo a la protección de la maquinaria
 - Decreto Ejecutivo N° 147 del 19 de junio de 1978, Reglamenta el uso del número de registro de los profesionales de la salud para el ejercicio de su profesión.
 - Decreto Ejecutivo No.386 de 4 de septiembre de 1997. GO No.23374, Por el cual se reglamenta las actividades de uso, manejo y aplicación de plaguicidas por las empresas controladoras de plagas en viviendas, industrias, locales comerciales, fumigaciones portuarias, explotaciones agrícolas y otros sitios.
 - Decreto Ejecutivo N° 160 del 13 de octubre de 1998, Por medio del cual se dictan disposiciones sanitarias relacionadas con la expedición de permisos para establecimiento de interés sanitario.
 - Decreto Ejecutivo N° 111 del 23 de julio de 1999, Por el cual se establece el reglamento para la gestión y manejo de los desechos sólidos procedentes de los Establecimientos de Salud
 - Decreto Ejecutivo N° 268 del 17 de agosto de 2001, Que determina los problemas de salud de notificación obligatoria señalando los procedimientos para la notificación y establece sanciones.
 - Decreto Ejecutivo N° 306 del 4 de septiembre de 2002, Que adopta el reglamento para el control de Ruido en espacios públicos, áreas residenciales así como ambientes laborales
 - Decreto de Gabinete No.36 del 17 de septiembre de 2003, Establece una política nacional de hidrocarburos en la República de Panamá y se toman otras medidas.
 - Decreto Ejecutivo N° 1 del 15 de enero de 2004, Determina los niveles de ruidos en áreas residenciales e industriales. Modifica los artículos 7, 11 del Decreto Ejecutivo 306 del 2002.
 - Decreto Ejecutivo N° 640 del 27 de diciembre de 2006, Por el cual se expide el Reglamento de Tránsito vehicular de la República de Panamá.
 - Decreto Ejecutivo N° 17 del 18 de abril de 2008, Por el cual se deroga el artículo 3 y se modifican los artículos 2, 4, 8 del Decreto Ejecutivo 15 de 3 de julio de 2007
 - Decreto Ejecutivo No. 2 de 15 de febrero del 2008. GO No. 25,979. MITRADEL, Reglamento de Seguridad, Salud e Higiene en la Industria de la Construcción
 - Decreto Ejecutivo No. 5 de 4 de febrero de 2009, Por medio del cual se dictan normas de emisión para vehículos automotores
 - Decreto Ejecutivo No.40 de 26 de enero de 2010, Que establece las actividades relacionadas con situaciones de alto riesgo público por sus implicaciones a la salud o al medio ambiente, los tipos de establecimientos que por su actividad son de interés sanitario y dicta otras disposiciones.
 - Decreto Ejecutivo No. 514 del 14 de mayo de 2013, Marco regulatorio para la confección de sellos de goma o similares y de las recetas médicas a utilizarse por los profesionales de la salud.
 - Resolución N° 276 -JTIA del 1 de julio de 1982, Aprobar la Norma Técnica COPANIT 308-1982 Dispositivo de protección personal. Protectores faciales y oculares
 - Reglamento Técnico DGNTI-COPANIT 43-2001, Establecerá medidas para prevenir y proteger la salud de los trabajadores y mejorar las condiciones físicas en seguridad e higiene en los centros de trabajo donde se produzcan, almacenen, manejen sustancias químicas

-
- Resolución N° 506 del 6 de octubre de 1999. DGNTI-COMPANIT-44-2000 - Higiene y Seguridad Industrial – Ruido, Condiciones de Higiene y Seguridad en ambientes de Trabajo donde se genere ruido
 - Reglamento Técnico DGNTI-COPANIT 45-2000 del 6 de octubre de 1999, Este reglamento es aplicable a todo centro de trabajo donde se produzcan, generen y/o transmitan vibraciones capaces de alterar la salud de los trabajadores.
 - Resolución N° 698 del 24 de octubre de 2008, Aprobar la Norma Técnica DGNTI-COPANIT 400-2008. Calzado de Seguridad. Especificaciones
 - Reglamento Técnico DGNTI-COPANIT 81-2009 del 13 de mayo de 2009, Este reglamento técnico establece las especificaciones técnicas y de instalaciones que deben cumplir el sistema de barandas donde existe peligro de caída de persona a distinto nivel.
 - Reglamento General de las Oficinas de Seguridad para la Prevención de Incendios. Contenido en la Resolución No. 26 de 2003. CBP
 - Resolución N° 114 -JTIA del 27 de noviembre de 1974, Por medio de la cual se establecen las reglamentaciones para las actividades de Instalador Electricista, Electricista General, Técnico Electricista, Maestro Electricista.
 - Resolución N° 277 de 26 de octubre de 1990. JTIA, Reglamento de los Sistemas de detección y alarmas de incendios. Regula los detectores de humo, calor según los riesgos que representen los materiales combustibles de c/a.
 - Resolución N° 92-309 del 14 de mayo de 1992. JTIA, Requisitos necesarios para la aprobación de planos e instalaciones de sistemas de detección y alarma de incendios por parte de las autoridades
 - Resolución N° 319 del 4 de marzo de 1993, Se establece los niveles mínimos de iluminación, que deben ser utilizados en los diseños de edificaciones presentados para su revisión y registro.
 - Resolución N° 7 del 22 de diciembre de 1997, Prohíbe al profesional médico o afín que pueda pronunciarse como experto o capacitado en tal o cual tecnología o procedimiento diagnóstico, médico terapéutico o de rehabilitación sino posee la idoneidad y autorización para ejercer dichos procedimientos.
 - Resolución N° 372 del 26 de mayo de 1999, En todas las instalaciones eléctricas de las edificaciones nuevas o en las Remodelaciones de los tipos residencial, comercial, industrial e Institucional, solamente se deberán instalar los tomacorrientes provistos de un polo fijo de conexión a tierra.
 - Resolución N° 537 de 24 julio 2002, Adoptado del NEC, Regula las instalaciones eléctricas, iluminación, voltajes, instalación de transformadores eléctricos, tomacorrientes polarizados, entre otros.
 - Resolución N° 599 del 6 de agosto de 2003, Por la cual se adiciona al Reglamento para las Instalaciones Eléctricas (RIE) de la República de Panamá, los Voltajes Nominales Estándares.
 - Resolución N° 677 -JTIA del 3 de agosto de 2005, Por el cual se reglamenta la instalación de pararrayos, para protección de los edificios y otras estructuras contra las descargas atmosférica.
 - Resolución N° 424, Conexión a Tierra, Parte y Sistema de Electrodo de Puesta a Tierra

- Resolución N° 799 -JTIA del 18 de junio de 2008, Por medio de la cual se aprueba el reglamento Técnico de Soldadura y el formulario de aplicación para soldador
- Resolución N° 800 -JTIA del 11 de febrero de 2009, Por medio del cual se reglamenta las funciones de los ingenieros en prevención de riesgos y medio ambiente dentro de la junta técnica de ingeniería y arquitectura, con la finalidad de otorgarles certificados de idoneidad, como especialización de la ingeniería.
- Resolución No. 860 de 01 de septiembre de 2010. JTIA, Por la cual Adopta por Referencia el NFPA 70 NEC 2008 Edición en Español, como el nuevo documento base del Reglamento para las instalaciones Eléctricas (RIE) de la República de Panamá, en reemplazo de NFPA 70 NEC 1999 Edición en Español.
- Resolución N° 45,588-2011 del 21 de febrero de 2011, Reglamento General de Prevención de Riesgos Profesionales y de Seguridad e Higiene del Trabajo.
- Resolución No.508 de 25 de mayo de 2012, Obligatoriedad de las empresas de construcción en eliminar criaderos de mosquito
- Manual de Tránsito MOP, Manual para el Control de Tránsito durante la Ejecución de Trabajos de Construcción y Mantenimiento en Calles y Carreteras
- Convención Colectiva de Trabajo, Establece obligaciones de empleados y empleadores relativas a la Salud, seguridad del trabajo
- Principio de la Gestión Integrada de Salud Ocupacional, Seguridad en el Trabajo y Medio Ambiente, Establece los principios de Sostenibilidad de C N O

3.3.2. Otros Requisitos Adoptados por la Empresa

- Contrato del Cliente
- Programa Integrado Corporativo de C N O

3.4. DEFINICIONES

- **Accidente** – Incidente que tuvo como resultado una lesión, enfermedad o muerte o daño material.
- **Actividad** – Operación o conjunto de operaciones realizadas en las diversas áreas de los Proyecto.
- **Ambiente de Trabajo** – Cualquier ambiente físico en que sean desempeñadas actividades relacionadas al trabajo bajo control del Proyecto. Se incluyen como actividades relacionadas al trabajo aquellas desarrolladas por los integrantes en tránsito, en viajes con el cliente actuando en nombre de la empresa.
- **APNR** – Análisis Preliminar de Niveles de Riesgo
- **ART** – Análisis de Riesgo de Trabajo
- **CIPA** – Comité Interno de Prevención de Accidentes
- **Control Operativo / Procedimiento** – Documentos del Programa Integrado de Sostenibilidad ejemplificados en el Módulo – Implementación, que describen “Qué” debe hacerse para la ejecución de determinado proceso / actividad considerando los requisitos de prevención en SSTMA.
- **Casi Accidente** – Incidente en el que no ocurre lesión, enfermedad ni fatalidad.
- **Daño** – Consecuencia / severidad causada por la ocurrencia de peligro.

-
- **EDT** – Entrenamiento Diario de Trabajo, herramienta de concientización que incorpora temas de Salud Ocupacional, Seguridad en el Trabajo y Medio Ambiente.
 - **Enfermedad** – Condición mental, física o social adversa identificable que surgió y/o se agravó debido a una actividad ocupacional o relacionada con el trabajo.
 - **EPC** – Equipo de Protección Colectiva.
 - **EPP** – Equipo de Protección Personal.
 - **Equipo Dirigente** – Grupo de representantes o responsables de las Gerencias / Áreas de un Proyecto, responsables de la gestión de los procesos.
 - **Escenario / Situación de Emergencia** – Eventos o condiciones no planeadas e identificables, con potencial de causar polución o riesgos para la seguridad laboral y salud ocupacional, que implican un estado de perturbación parcial o total del proyecto y requieren, dependiendo de su magnitud y grado, procedimientos especiales y/o ayuda externa. Normalmente son ejemplos: incendios, explosiones, fugas de equipos y/o de líquidos peligrosos y/o inflamables, accidentes de transporte, derrame de combustibles, accidentes de trabajo, intoxicación alimentaria, falla y/o colapso de estructuras y de sistemas de control ambiental, etc.
 - **Evaluación de Riesgos** – Proceso de evaluación generado en la ejecución de una actividad tomando en cuenta la adecuación de los controles existentes y la efectividad de estos al categorizar si riesgo es aceptable o no.
 - **Identificación de peligros** – Proceso de reconocimiento de un peligro existente y definición de sus características.
 - **Incidente** – Evento relacionado con el trabajo, en el cual podría haber ocurrido una lesión o una enfermedad, independientemente de su gravedad / severidad / consecuencia (magnitud del daño).
 - **Integrante** – Corresponde al trabajador del Proyecto, que cumple con el debido proceso de Ingreso.
 - **MSDS** – Material Safety Data Sheet – Sigla inglesa correspondiente a la Ficha de Informaciones de Seguridad de Productos Químicos.
 - **Peligro** – Fuente, situación o acto con potencial de daño respecto a lesión o enfermedad, daños materiales o una combinación de estos.
 - **PI-SSTMA** – Programa Integrado de Salud, Seguridad del Trabajo y Medio Ambiente.
 - **Prestador de Servicios** – Empresa externa, contratada para la prestación de servicios asociados a una actividad fuera del alcance del proyecto.
 - **Procedimiento** – Forma específica para ejecutar un proceso o una actividad.
 - **Proceso** – Conjunto de actividades interrelacionadas que transforman insumos (entradas) en productos / servicios (salidas) realizados en las diversas áreas del proyecto.
 - **Proyecto** – Empresa constituida como persona jurídica, que posea funciones y administración propias y tenga por objeto la ejecución de actividad empresarial del área de *Ingeniería y Construcción*.
 - **Registro** – Documento que presenta los resultados obtenidos de la aplicación de un determinado procedimiento, o que brinda evidencia objetiva de cumplimiento de requisitos del Programa Integrado o de actividades realizadas.

-
- **Requisitos Legales** – Actos emanados de los poderes legislativo y ejecutivo en los ámbitos federal y municipal o de la estructura propia de cada país, que especifican requisitos relacionados con seguridad, salud y medio ambiente aplicables al proyecto, tales como: leyes, decretos, directivas, instrucciones normativas, etc.
 - **Riesgo** – Combinación de la probabilidad de ocurrencia y de la consecuencia / severidad (magnitud del daño) que pueda causar un evento o exposición a determinado peligro.
 - **R.P.** – Responsable de Programa
 - **Salud Ocupacional** – Trata de los aspectos de la salud y de los servicios de apoyo a salud, relacionados a las condiciones en el ambiente de trabajo. Busca atender los requisitos legales y asegurar que las personas tengan condiciones de salud adecuadas para el desempeño de las tareas en el ambiente de trabajo, así como la eliminación, control o minimización de los riesgos a la salud originados en el ambiente e trabajo.
 - **Seguridad en el trabajo** – Condiciones y factores que afectan o puedan afectar la seguridad de los integrantes, de subcontratadas, prestadores de servicio, temporarios, visitantes o cualesquiera otras personas en el ambiente de trabajo.
 - **Seguridad Laboral y Salud Ocupacional** – Condiciones y factores que afectan o pueden afectar la salud y/o la seguridad de los integrantes, subcontratistas, prestadores de servicios, temporales, visitantes o cualquier otra persona en el entorno de trabajo.
 - **SST** – Salud y Seguridad en el Trabajo.
 - **SSTMA** – Departamento de Salud Ocupacional, Seguridad en el Trabajo y Medio Ambiente.
 - **Subcontratistas:** Empresas externas contratadas para la prestación de servicios asociados a la actividad prevista dentro del alcance del Proyecto.
 - **Sostenibilidad** – La sostenibilidad en Odebrecht tiene el foco en personas, con énfasis en su desarrollo y formación, generando valor compartido para todas las partes interesadas. Son ellas, dentro y fuera de la organización y como agentes de su propio destino, quienes tienen la capacidad de poner en práctica un modelo de desarrollo que a la vez y sinérgicamente puede lograr los resultados relacionados con el desarrollo económico y social, la responsabilidad ambiental, la participación política y la valoración cultural.
 - **TDT** – Entrenamiento Diario de Trabajo, herramienta de concientización que incorpora temas de Salud Ocupacional, Seguridad en el Trabajo y Medio Ambiente.

3.5. DETERMINACIÓN DE RESPONSABILIDAD

Este Plan de Seguridad establece las responsabilidades a niveles Estratégicos, Gerenciales y Operacionales del Proyecto:

Gerente de Contrato - GC:

- Garantizar la implementación, aplicación y análisis crítico de los resultados del PI-SSTMA (Programa Integrado de Salud, Seguridad del Trabajo y Medio Ambiente), en su Proyecto. Es el responsable por la disponibilidad de recursos esenciales (financieros, materiales y humanos) y por los resultados en el ámbito de la empresa;

-
- Con apoyo de su equipo dirigente y de los especialistas en SSTMA definir la macro estructura del Área de SSTMA en el proyecto, considerando mínimamente los requisitos legales y las necesidades y demandas identificadas en la evaluación inicial y en la complejidad de los procesos/actividades, pudiendo a su criterio, decidir por la acumulación de responsabilidades en personas de un área de concentración.

Equipo Dirigente del Proyecto:

- Apoyar al GC en la implementación, mantenimiento y análisis crítico del PI-SSTMA en el Proyecto.

R.P.'s (Responsables de Programa):

- Actual como facilitadores en la implementación del PI de Sostenibilidad en el Proyecto, asegurando la conducción de los procesos productivos con las acciones de prevención y mitigación establecidas en los procedimientos y prácticas del Sistema.
- Conducir en conjunto con Sostenibilidad, la aplicación de la sistemática de Análisis de Riesgo en el Trabajo (ART) para todos los procesos y actividades productivas, así como, atender los requisitos de emisión de Permisos de Trabajo de Riesgo (PTR) para los servicios de mayor riesgo especificados.

R.P. Seguridad en el trabajo:

- Identificar, conocer y mantener actualizados los requisitos legales, regulatorios y los contractuales que se aplicaran al área de ST;
- Definir y apoyar la implementación de la sistemática de identificación y evaluación de peligros y riesgos, actuando en sinergia con las demás áreas de concentración y garantizar la comunicación de los peligros y riesgos de la actividad de las partes involucradas;
- Apoyar y actuar como facilitar junto a los gestores de procesos en la elaboración de los controles operacionales del área de concentración de ST;
- Actuar como representante indicado de la Alta dirección del Proyecto para asegurar que el Programa Integrado de SSTMA sea establecido, implementado y mantenido, así como, que el desempeño del PI-SSTMA sea, dentro del alcance definido, presentado para Análisis Crítico y utilizado como base para la mejoría continua.

R.P Salud Ocupacional:

- Identificar, conocer y mantener actualizados los requisitos legales, regulatorios y los contractuales que se aplicaran al área de SO;
- Establecer controles operacionales del área de concentración Salud Ocupacional, considerando los peligros / riesgos identificados, los factores epidemiológicos prevalentes, climáticos, la disponibilidad de servicios de salud locales, la complejidad y la magnitud del Proyecto;
- Asegurar el mantenimiento de los documentos y registros pertinentes al área de concentración de SO;
- Consolidar las informaciones, indicadores de desempeño y resultados de que acompañan el sistema corporativo de acompañamiento.

Integrantes

- Conocer y cumplir con todos los elementos de los reglamentos y procedimientos de seguridad y salud en su trabajo
- Usar debidamente el equipo de protección personal EPP (tales como arneses, guantes, casco, botas, lentes, etc.), que se han suministrado para su protección
- Seguir siempre las instrucciones (orales o escritas), prácticas y procedimientos seguros de trabajo establecidos. Los letreros e informaciones escritas se consideran instrucciones
- Evitar al máximo el tiempo de exposición innecesario a peligros en el trabajo
- Informar oportunamente, de manera directa y respetuosa, a su supervisor acerca de la necesidad de correctivos de condiciones o prácticas inseguras conocidas y comprobadas
- Comunicar al supervisor cualquier trabajo u operación que ponga, o pueda poner, en peligro inminente a sí mismo, a otros colaboradores o terceras personas
- Informar oportunamente, sobre condiciones y acciones inseguras o insalubres de trabajo, sin temor a represalias.

3.6. METODOLOGÍA A SEGUIR PARA LA PREVENCIÓN Y CONTROL DE RIESGO.

Ciclo PDCA

El mayor objetivo es siempre obtener que un proceso tenga un buen nivel de desempeño y resultados satisfactorios en SSTMA. Por lo tanto, la Organización C N O , emplea para la construcción de su PI-SSTMA (Programa Integrado de Salud, Seguridad del Trabajo y Medio Ambiente), la herramienta denominada “Ciclo PDCA”.

El Ciclo PDCA permite identificar las barreras y los obstáculos para un buen desempeño de un proceso, planear e implementar las soluciones para sus eliminaciones / reducciones, verificar la eficacia y eficiencia de esas soluciones e mejorar continuamente sus resultados.

Esa denominación PDCA puede ser traducida del idioma ingles como las siguientes fases: P- Plan / Planear; D – Do / Implantar; C – Check / Verificar y A – Act / Analizar Críticamente y mejorar.

3.6.1. Fases del Programa Integrado de SSTMA y sus Elementos

El PI – S (Programa Integrado de Sostenibilidad), de la organización Odebrecht es compuesto, en cada una de sus fases del Ciclo PDCA, por un conjunto de Elementos interrelacionados, conforme se presenta en la estructura del siguiente diagrama:

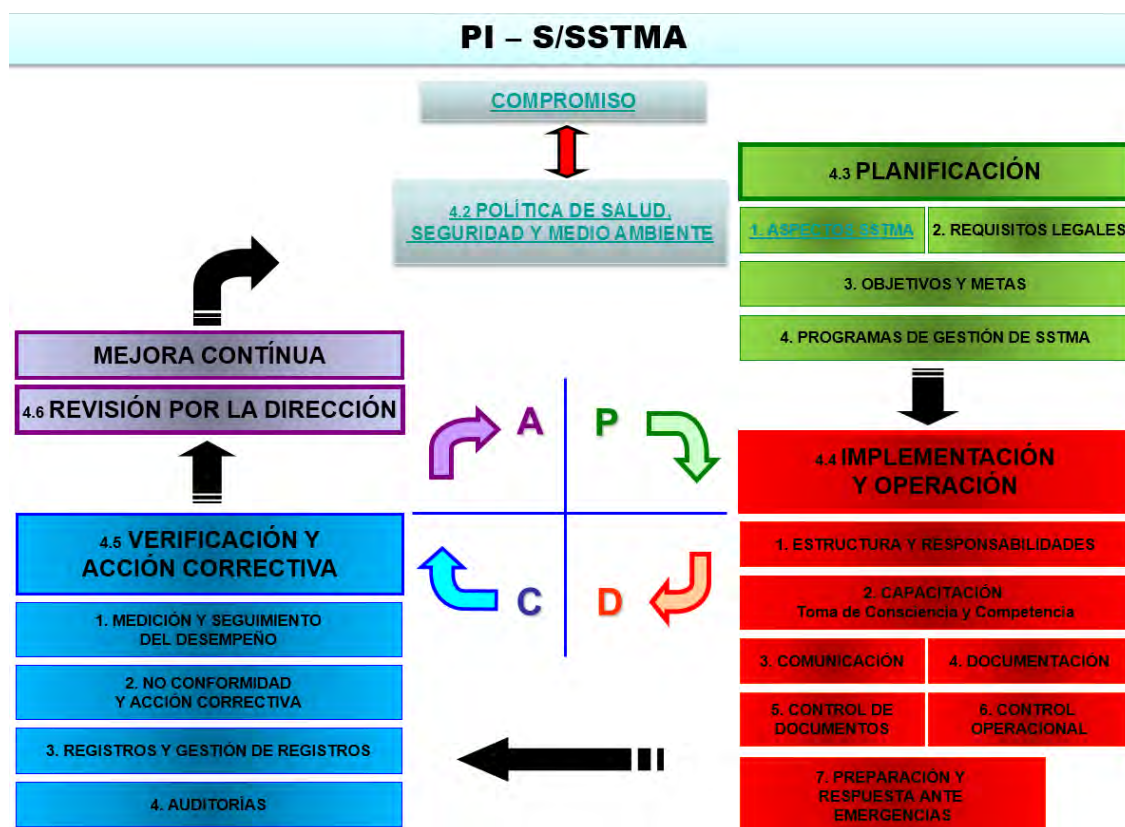

3.6.2. Pilares de Sustentación del Programa Integrado de Salud, Seguridad del Trabajo y Medio Ambiente – (PI-SSTMA)

Con base en el concepto del Ciclo PDCA, el proceso de desarrollo e Implementación del PI-SSTMA tiene sus fundamentos en Pilares de Sustentación, conforme se muestra a continuación:



3.6.2.1. Planeamiento

Este Pilar contiene la preparación para la práctica del PI-SSTMA y es la base para los demás Pilares. Es compuesto por los siguientes elementos:

- Evaluación inicial para el planeamiento / SSTMA – Línea Base;
- Identificación y Evaluación de los Aspectos e Impactos Ambientales;
- Identificación de Peligros y Riesgos para la Salud Ocupacional y la Seguridad Laboral;
- Identificación de Requisitos Legales y Otros Requisitos aplicables al Proyecto según la legislación local;
- Definición de Objetivos / Metas y Programas de Gestión;

3.6.2.2. Implementación

Este Pilar trata de la Implementación del Programa Integrado en el Proyecto con el foco en la definición de acciones / medidas de mitigación y de prevención alcanzando las siguientes áreas de concentración:

- Salud Ocupacional;
- Seguridad en el Trabajo;
- Medio Ambiente;

El PI-SSTMA es compuesto en este Pilar de Implementación por los siguientes elementos:

- Controles operacionales;
- Planes de atención a situaciones de emergencia;
- Competencia, Entrenamiento, Concientización, Motivación y Reconocimiento;
- Comunicación;
- Control de Documentos y Registros.

3.6.2.3. Verificación

Este Pilar tiene la función de actuar como:

- Medio de verificación de la eficacia de las acciones de prevención / mitigación establecidas en la Fase D / en el Pilar de Implementación;
- Cuantificación del Desempeño en SSTMA por parte de los Proyectos

El Programa Integrado de SSTMA – PI-SSTMA prevé en esta Verificación tres líneas de actuación que interactúan y se complementan, a saber:

- **Monitoreo, Medición y Cuantificación de Desempeño de SSTMA;**
- **Investigación de Incidentes de SSTMA;**
- **Tratamiento de No Conformidades, Acciones Correctivas y Preventivas.**

3.6.2.4. Análisis crítico y mejora continúa

Este Pilar de Análisis Crítico es el instrumento para Evaluación de Desempeño y de Mejora Continua, asegurando la adecuación, pertinencia y eficacia del Programa Integrado de Sostenibilidad, respecto al Proyecto.

El cumplimiento de los propósitos descritos del Programa Integrado y de mecanismo de apoyo para la empresa, en la secuencia de este manual están descrito, de forma detallada, cada una de las Fases del Ciclo PDCA / Pilares de Sustentación del PI-S y sus elementos.

3.7. INFORMACIÓN DE APOYO PARA LA EJECUCIÓN DEL PLAN DE SEGURIDAD, FORMATOS, DOCUMENTOS Y FICHAS DE REGISTROS

Con el fin de dar seguimiento a la gestión de Salud y Seguridad del Trabajo y, poder tomar las acciones correctivas y preventivas correspondientes, la empresa ha desarrollado un cuadro de mando de indicadores el cual actualiza mensualmente e incorpora como entrada a las revisiones de la Alta Dirección de Odebrecht. Adicionalmente, el Plan de Seguridad establece un conjunto de entradas y salidas de informaciones resultantes del proceso de gestión en los Análisis Críticos realizadas por los Gerentes de los Departamentos.

Las Entradas del Análisis Crítico incluyen:

- Resultados de Auditorías Internas / Externas
- Status de los Objetivos y Metas organizacionales
- Informaciones de las acciones provenientes de los Análisis Críticos anteriores
- Ocurrencias de incidentes
- Resultado de los Controles de Salud Ocupacional
- Resultado de las Condiciones de Seguridad Laboral – Higiene Industrial
- Resultados de Controles Ambientales
- Resultados consolidados de Cualimetría
- Recomendaciones para Mejora Continua

Las decisiones y resultados de Análisis Crítico, se consideran como Ítems de Salida, debiendo el Proyecto observar:

- Necesidades de recursos
- Definición de acciones de adecuación

3.8. APOYO AL PLAN DE SEGURIDAD

Dentro del Plan de Prevención y Gestión de Riesgos Profesionales se establece la siguiente documentación (ver cuadros punto 3.10. Controles Operacionales) con el fin de asegurar y apoyar la estandarización de las actividades y el control de las mismas. El apoyo al Plan de Seguridad se conforma por los siguientes elementos:

- Controles Operativos (Procedimientos, ART)
- Planes de Preparación / Organización y Respuesta a Situaciones de Emergencia
- Competencia, Entrenamiento y Concientización
- Comunicación

3.9. CONTROLES OPERACIONALES

Como regla general, la definición del conjunto de **Controles Operativos y de Planes de Preparación / Organización y Respuesta a Situaciones de Emergencia aplicable a cada una de las Áreas de Salud Ocupacional, Seguridad en el Trabajo y Medio Ambiente** debe ser realizada por el Proyecto, a partir de las necesidades de prevención, de mitigación y de mejora continua así como, del cumplimiento de los requisitos legales y otros requisitos aplicables identificados.

Dentro de ese contexto son presentados y descritos en secuencia los Controles Operacionales, de forma individual para cada una de las Áreas de Salud y Seguridad en el Trabajo y Medio Ambiente o conjuntamente, cuando fuere aplicable.

3.9.1. Área de Salud

Los controles operativos asociados al área de concentración Salud Ocupacional cubren las acciones de prevención / mitigación / mejoría continua de los peligros y riesgos identificados en las APNR's. Ver **Anexo 8 “Análisis Preliminares de Niveles de Riesgo (ejemplo)”**.

En esa dirección los Controles Operacionales de esas Áreas de Concentración son integrados por un conjunto de procedimientos, conforme el siguiente cuadro:

PELIGROS / RIESGOS	CONTROL OPERATIVO
Exposición a Agentes Físicos (Ruido)	Protección Auditiva P.A.
Exposición a Agentes Ergonómicos	Ergonomía
Exposición a Agentes Químicos	Protección Respiratoria P.R.
Exposición a Agentes Biológicos debido a rutina del Servicio de Salud y atención de casos de enfermedades y emergencias médicas	Actividades Operacionales del Servicio de Salud
	Control de Residuos Sólidos
No Aplicable	Promoción de la Salud Individual y Colectiva

3.9.2. Área de Seguridad en el Trabajo

Los Controles Operativos asociados al área de concentración Seguridad en el Trabajo cubren las acciones de prevención / mitigación / mejora continua de los principales Peligros / Riesgos identificados en las APNR's. En este sentido, los controles operativos de esta área están conformados por los procedimientos presentados en el cuadro a continuación:

PELIGROS / RIESGOS	CONTROL OPERATIVO
Situaciones de Peligro Asociadas a condiciones operativas en el entorno de trabajo – Incidentes	Excavación y Movimiento de Tierra
	Obra Civil
	Trabajo con Equipos y Herramientas Rotativas
	Transporte y Movimiento de Carga
	Trabajos Eléctricos
	Trabajos en Altura
	Mantenimientos de Equipos y Sistemas
	Vaciado de Concreto
Exposición a Agentes Químicos	Trabajos de Soldadura y Oxícorte
	Excavación y Movimiento de Tierra
	Vaciado de Concreto
	Obra Civil
Exposición a Agentes Químicos / Asfixia	Espacio Confinado
Incidentes / Exposiciones Ocupacionales	Gestión de EPP

3.10. PROCESOS Y OPERACIONES DE TRABAJO

Como parte importante del área de SSTMA se tiene por objeto el conocimiento e la evaluación de los Peligros y Riesgos existentes en el Proyecto en cada uno de sus actividades, buscando determinar aquellos riesgos de salud y seguridad en el trabajo clasificados en los determinados niveles de aceptabilidad.

El proceso de identificación y evaluación de peligros y riesgos es conducido, respectivamente en los Procedimientos:

VARIABLE	PROCEDIMIENTO
Peligros y Riesgos para la Salud y la Seguridad en el Trabajo	Análisis Preliminar de Niveles de Riesgo – APNR
Peligros y Riesgos en Proyectos Nuevos o Modificaciones	Gestión de Cambio
Peligros y Riesgos asociados a la Cadena de Proveedores.	Gestión de Proveedores
Peligros y Riesgos relacionados al Comportamiento y Otros factores Humanos	Cualimetría

Son estos procedimientos los que definen las reglas de prevención, mitigación, y mejora continua asociadas conjuntamente a los peligros y aspectos ambientales significativos identificados, que pueden tener daños decurrentes producto a las exposiciones ocupacionales a agentes ambientales y / o impactos ambientales.

Representan la base para crear los controles operacionales, los cuales pueden ser aplicados como apoyo, conforme sea necesario, conjunta o separadamente a Salud, Seguridad en el Trabajo y/o Medio Ambiente.

En materia de en prevención, los controles operacionales de Salud y Seguridad Ocupacional del Proyecto, aplicados en el área de ejecución de nuestras actividades se ha creado la herramienta conceptual **ART (Análisis de Riesgo en el Trabajo)**, donde se es especificado cada uno de los riesgos asociados al desarrollo de las actividades, dependiendo del tiempo de exposición y así mismo se contempla las medidas complementarias de mitigación y/o eliminación del riesgo, favoreciendo así el trabajo seguro y la no ocurrencia de incidentes en obra.

Según cada actividad se desarrolla el ART y es divulgado al personal que esté directamente involucrado con la misma, se monitorean diariamente por el personal de seguridad, asegurando así que todas las medidas de control (o prevención) sean cumplidas y que los integrantes se mantenga en conocimiento de los riesgos inherentes a las actividades que vayan a realizar. El ART permanecerá con el encargado de obra en el frente de trabajo.

Como prueba de que las personas, así como el encargado de obra, le fueron divulgada dicha información, se firma un registro de presencia el cual se acompaña durante los monitoreo. Ver **Anexo 9 “ART (Análisis de Riesgo en el Trabajo)”**.

TOPOGRAFÍA	DESCRIPCION DE LA ACTIVIDAD / TAREA	PELIGROS / RIESGOS ASOCIADOS	MEDIDAS DE CONTROL
	Transporte del Personal	Atropello	<p>Apoyo de banderilleros, definir paso peatonal</p> <p>Delimitación y aislamiento del área con conos, mallas, tochos, entre otros (EPC)</p> <p>Uso obligatorio de chaleco o ropa reflectiva, botas de seguridad</p> <p>Respetar las alarmas y señales del área</p> <p>Utilizar equipos con la liberación del mes en curso</p> <p>No colocarse en el radio de giro de los equipos</p>
		Accidente Vehicular	<p>Apoyo de banderilleros</p> <p>Definir paso peatonal</p> <p>Utilización de equipos con la liberación del mes en curso</p> <p>Operadores capacitados y autorizados</p> <p>Delimitación y aislamiento del área con conos, mallas, tochos, entre otros (EPC)</p>
		Caída del Mismo Nivel	<p>Uso obligatorio de casco, guantes, botas de seguridad</p> <p>Señalización del área de trabajo (Uso de EPC)</p> <p>Mantener las áreas de paso libres de materiales</p>
	Levantamiento Topográfico y Replanteo	Caída de Distinto Nivel (a partir de 1.80 metros)	<p>Se considera trabajo en altura a partir de 1.80mts.</p> <p>Uso obligatorio de arnés de seguridad, guantes y botas</p> <p>Anclar correctamente el arnés de superficies fijas</p> <p>Delimitación y aislamiento del área con conos, mallas, tochos, entre otros (EPC)</p> <p>Uso de escaleras, guarda cuerpos,</p>
		Exposición a Ambientes Húmedos	<p>Uso obligatorio de capote, botas de caucho</p>
		Caída del Mismo Nivel	<p>Uso obligatorio de casco, guantes, botas de seguridad</p> <p>Señalización del área de trabajo (Uso de EPC)</p> <p>Mantener las áreas de paso libres de materiales</p>
		Atropello	<p>Apoyo de banderilleros, definir paso peatonal</p> <p>Delimitación y aislamiento del área con conos, mallas, tochos, entre otros (EPC)</p> <p>Uso obligatorio de chaleco o ropa reflectiva, botas de seguridad</p> <p>Respetar las alarmas y señales del área</p> <p>Utilizar equipos con la liberación del mes en curso</p> <p>No colocarse en el radio de giro de los equipos</p>
		Tormenta Eléctrica	<p>Verificar el estado del detector de tormentas</p> <p>Paralizar los trabajos en caso de tormentas</p>

MOVIMIENTO DE TIERRA	DESCRIPCION DE LA ACTIVIDAD / TAREA	PELIGROS / RIESGOS ASOCIADOS	MEDIDAS DE CONTROL
	Transporte del Personal	Atropello	Apoyo de banderilleros Definir paso peatonal Delimitación y aislamiento del área con conos, mallas, tochos, entre otros (EPC) Uso obligatorio de chaleco o ropa reflectiva, botas de seguridad Respetar las alarmas y señales del área Utilizar equipos con la liberación del mes en curso No colocarse en el radio de giro de los equipos
		Caída de Materiales	Ordenar los materiales y equipos adecuadamente Colocar soportes resistentes a las cargas Uso obligatorio de casco, guantes y botas de seguridad
		Exposición al Calor	Hidratación permanente
		Accidente Vehicular	Apoyo de banderilleros Definir paso peatonal Utilización de equipos con la liberación del mes en curso Operadores capacitados y autorizados Delimitación y aislamiento del área con conos, mallas, tochos, entre otros (EPC)
	Carga y Descarga de Materiales	Choque Eléctrico / Arco Eléctrico	Supervisión permanente Mantener la distancia mínima de 8mts verticalmente de las catenarias y 4mts horizontalmente de cualquier parte o equipo energizado Uso obligatorio de casco de seguridad, guantes y botas de seguridad Verificar el estado de las conexiones eléctricas No utilizar ningún tipo de instalación que presente algún tipo de daño Solo realizar trabajos eléctricos por personal idóneo
		Levantamiento y Transporte Manual de Peso	No realizar cargas que sobrepasen el 50% del peso del cuerpo de la persona en caso de los hombres y las mujeres que no sobrepase del 25%. Levantar cargas de acuerdo a la señalización operacional
		Accidente Vehicular	Apoyo de banderilleros Definir paso peatonal Utilización de equipos con la liberación del mes en curso Operadores capacitados y autorizados Delimitación y aislamiento del área con conos, mallas, tochos, entre otros (EPC)
		Almacenamiento Inadecuado de Materiales	Ordenar los materiales y equipos adecuadamente Colocar soportes resistentes a las cargas
		Maquinaria Operatriz	Utilizar los equipos con liberación del mes en curso No quitar protecciones de las maquinarias Solo personal autorizado y capacitado al manejo de las maquinarias

MOVIMIENTO DE TIERRA	DESCRIPCION DE LA ACTIVIDAD / TAREA	PELIGROS / RIESGOS ASOCIADOS	MEDIDAS DE CONTROL
	Carga y Descarga de Materiales	Exposición a Polvo	Humectación continua del suelo Uso obligatorio de mascarillas
		Proyección de Material o Cuerpo Extraño	Uso obligatorio de lentes de seguridad
	Compactación	Vibraciones	Uso obligatorio de guantes antivibraciones Rotación del personal
		Exposición a Ruido	Uso obligatoria de protección auditiva
		Máquinas y Equipos Sin Protección	Utilizar los equipos con liberación del mes en curso No quitar protecciones de las maquinarias Solo personal autorizado y capacitado al manejo de las maquinarias
		Exposición al Calor	Hidratación permanente
		Exposición a Polvo	Humectación continua del suelo Uso obligatorio de mascarillas

TRABAJOS ELÉCTRICOS	DESCRIPCION DE LA ACTIVIDAD / TAREA	PELIGROS / RIESGOS ASOCIADOS	MEDIDAS DE CONTROL
	Instalación, Mantenimiento y Reparación Eléctrica	Materiales o Utensilios Punzo Cortantes	Uso obligatorio de lentes de seguridad, casco, botas contra riesgo eléctricos y guantes de acuerdo a la tensión (baja, media, alta)
		Levantamiento y Transporte Manual de Peso	No realizar cargas que sobrepasen el 50% del peso del cuerpo de la persona en caso de los hombres y las mujeres que no sobrepase del 25%. Levantar cargas de acuerdo a la señalización operacional
		Herramientas, Materiales y Equipos en Lugares Inadecuados	Ordenar las herramientas adecuadamente Uso obligatorio de lentes de seguridad, casco, botas contra riesgo eléctricos y guantes de acuerdo a la tensión (baja, media, alta)
		Superficie Resbaladiza	Mantener los pasillos limpios
		Incendio	Mantener extintor en el área de trabajo No fumar en el área de trabajo
		Proyección de Material o Cuerpo Extraño	Uso obligatorio de lentes de seguridad
		Choque Eléctrico / Arco Eléctrico	Supervisión permanente Mantener la distancia mínima de 8mts verticalmente de las catenarias y 4mts horizontalmente de cualquier parte o equipo energizado Uso obligatorio de lentes de seguridad, casco, botas contra riesgo eléctricos y guantes de acuerdo a la tensión (baja, media, alta) Verificar el estado de las conexiones eléctricas No utilizar ningún tipo de instalación que presente algún tipo de daño Solo realizar trabajos eléctricos por personal idóneo Aislar las conexiones Usar herramientas aislante Verifique la ausencia de energía antes de iniciar cualquier trabajo eléctrico
		Caída del Mismo Nivel	Uso obligatorio de casco, guantes, botas de seguridad Señalización del área de trabajo (Uso de EPC) Mantener las áreas de paso libres de materiales
		Caída de Distinto Nivel (a partir de 1.80 metros)	Se considera trabajo en altura a partir de 1.80mts. Uso obligatorio de arnés de seguridad, guantes y botas Anclar correctamente el arnés de superficies fijas Delimitación y aislamiento del área con conos, mallas, tochos, entre otros (EPC) Uso de escaleras, guarda cuerpos
		Tormenta Eléctrica	Verificar el estado del detector de tormentas Paralizar los trabajos en caso de tormentas

MOVIMIENTO DE CARGAS	DESCRIPCION DE LA ACTIVIDAD / TAREA	PELIGROS / RIESGOS ASOCIADOS	MEDIDAS DE CONTROL
	Movimiento de Cargas	Accidente Vehicular	<p>Verificar el estado del terreno donde se va a ubicar el equipo</p> <p>No ubicar el equipo sobre terrenos inestables o en bordes de excavaciones</p> <p>Apoyo de banderilleros</p> <p>Definir paso peatonal</p> <p>Utilización de equipos con la liberación del mes en curso</p> <p>Operadores capacitados y autorizados</p> <p>Delimitación y aislamiento del área con conos, mallas, tochos, entre otros (EPC)</p>
		Atropello	<p>Apoyo de Rigger</p> <p>Definir paso peatonal</p> <p>Delimitación y aislamiento del área con conos, mallas, tochos, entre otros (EPC)</p> <p>Uso obligatorio de chaleco o ropa reflectiva, botas de seguridad</p> <p>Respetar las alarmas y señales del área</p> <p>Utilizar equipos con la liberación del mes en curso</p> <p>No colocarse en el radio de giro de los equipos</p>
		Exposición a Ambientes Húmedos	Uso obligatorio de capote, botas de caucho
		Maquinaria Operatriz	<p>Utilizar los equipos con liberación del mes en curso</p> <p>No quitar protecciones de las maquinarias</p> <p>Solo personal autorizado y capacitado al manejo de las maquinarias</p>
		Levantamiento y Transporte Manual de Peso	<p>No realizar cargas que sobrepasen el 50% del peso del cuerpo de la persona en caso de los hombres y las mujeres que no sobrepase del 25%.</p> <p>Levantar cargas de acuerdo a la señalización operacional</p>
		Tormenta Eléctrica	<p>Verificar el estado del detector de tormentas</p> <p>Paralizar los trabajos en caso de tormentas</p>
		Colapso de Estructuras	<p>Verificar la capacidad de los cables, eslingas y/o ganchos a utilizar</p> <p>Solo utilizar eslingas y ganchos liberados para su uso</p> <p>No colocarse debajo de las cargas</p> <p>No exceda la capacidad de cargas de los accesorios de carga</p> <p>No colocar las manos y/o pies debajo de las cargas</p>

MOVIMIENTO DE CARGAS	DESCRIPCION DE LA ACTIVIDAD / TAREA	PELIGROS / RIESGOS ASOCIADOS	MEDIDAS DE CONTROL
	Movimiento de Cargas	Almacenamiento Inadecuado de Materiales	Ordenar los materiales y equipos adecuadamente Colocar soportes resistentes a las cargas
		Choque Eléctrico / Arco Eléctrico	Supervisión permanente Mantener la distancia mínima de 8mts verticalmente de las catenarias y 4mts horizontalmente de cualquier parte o equipo energizado Uso obligatorio de casco de seguridad, guantes y botas de seguridad Verificar el estado de las conexiones eléctricas No utilizar ningún tipo de instalación que presente algún tipo de daño Solo realizar trabajos eléctricos por personal idóneo
		Caída del Mismo Nivel	Uso obligatorio de casco, guantes, botas de seguridad Señalización del área de trabajo (Uso de EPC) Mantener las áreas de paso libres de materiales
		Caída de Distinto Nivel (a partir de 1.80 metros)	Se considera trabajo en altura a partir de 1.80mts. Uso obligatorio de arnes de seguridad, guantes y botas Anclar correctamente el arnes de superficies fijas Delimitación y aislamiento del área con conos, mallas, tochos, entre otros (EPC) Uso de escaleras, guarda cuerpos

3.11. COMUNICACIONES E INFORMACIÓN A INTEGRANTES Y LA COMUNIDAD

Este Elemento presenta objetivos dirigidos para Partes Interesadas Internas y / o Externas, conforme relacionados en la secuencia:

- Establecer Medios de comunicación interna en el Proyecto;
- Participación, Consulta y involucramiento de los integrantes y subcontractados en SSTMA – Salud Ocupacional, Seguridad en el Trabajo y Medio Ambiente, siempre que exigido por requisitos legales locales u otros requisitos contractuales;
- Crear y fortalecer una confianza y compromiso mutuo entre el Proyecto y el conjunto de partes interesadas / Stakeholders;
- Promover una difusión de conocimientos y evolución en percepciones y cultura de Salud y Seguridad en el Trabajo;
- Fomentar la divulgación y flujo de informaciones de SSTMA como instrumento de mejora continua del Desempeño de los Procesos;
- Atender las demandas de informaciones sobre el Programa Integrado de SSTMA del Proyecto, en lo que se refiere a la Recepción, Registro, Análisis y Respuesta para las comunicaciones pertinentes de Partes Interesadas Externas;
- Establecer Medios de comunicación con Agencias Ambientales, Sanitarias y del Trabajo;

3.11.1. Proceso de Comunicación Interna y Externa:

Es el proceso de comunicación para atender las demandas del proyecto, relacionadas a cuestiones de Salud y Seguridad en el Trabajo puede estar compuesto por las siguientes etapas:

- Recibimiento de la demanda;
- Registro;
- Análisis;
- Respuesta de la demanda.

3.11.2. Comunicación – Situaciones de Emergencias:

Los planos de atención de emergencias de SSTMA establecidos para el Proyecto, definen las comunicaciones, responsabilidades y acciones a ser seguidas en los eventos de emergencias internas, en los términos del procedimiento **Plan de Emergencias Médicas y Primeros Auxilios**.

3.12. PROGRAMA DE PRIMEROS AUXILIOS Y DE EMERGENCIAS

Como complemento de la Organización de Respuesta a Emergencias del Proyecto, la estructura para actuación en Emergencias Médicas y Primeros Auxilios debe comprender los siguientes componentes:

a. Equipo de Salud: grupo formado por los integrantes del Servicio de Salud del Proyecto: médico y paramédico.

b. Servicio de Salud:

El Proyecto describe en el plan de emergencias médicas y primeros auxilios, los recursos internos disponibles para la actuación del servicio médico, los cuales incluyen:

- Un área de observación localizada en el campamento principal.
- Se cuenta con el servicio de Unidad móvil tipo Ambulancia, para atención y transporte de víctimas en caso de emergencias.

c. Recursos Externos de la Red de Servicios Médicos de Apoyo

El Proyecto cuenta con los Servicios Médicos de Apoyo externos disponibles en la provincia de Colón y ciudad de Panamá, para respuesta a Emergencias Médicas.

Para el uso adecuado de estos recursos externos, se han definido rutas de movilización de los posibles pacientes, en base al grado de emergencia según se den los casos. Ver **Anexo 10** “*Teléfonos de Emergencia*”

Entre los servicios médicos de apoyo externo disponibles tenemos:

- Hospitales de C.S.S de la provincia de Colón, incluyendo policlínicas y centros de salud (MINSA); Hospitales privados en la Provincia de Colón y ciudad de Panamá.

4. SISTEMA DE GESTIÓN DEL PLAN DE SEGURIDAD, SALUD E HIGIENE

4.1. POLITICA DE SALUD OCUPACIONAL, SEGURIDAD EN EL TRABAJO Y MEDIO AMBIENTE

La visión de la Constructora Norberto Odebrecht considera a Salud y Seguridad en el Trabajo como un valor en la conducción de sus actividades empresariales. El desarrollo de este Plan de prevención de Riesgos y Salud Ocupacional se basó en los compromisos definidos en la Política Integrada de la empresa.

A continuación, se presenta los principios de la Política de Salud Ocupacional, Seguridad Laboral y Medio Ambiente:

- Adoptar una Gestión en SSTMA con enfoque en las personas y agentes de valor, compartido con las Partes Interesadas a partir de una visión empresarial que equilibre resultados tangibles e intangibles;
- Implantar directrices de Salud Ocupacional, Seguridad en el Trabajo y Medio Ambiente a través de la práctica del Programa Integrado de SSTMA en el Proyecto;
- Asegurar la Conformidad Legal y Otros Requisitos aplicables a los procesos del Proyecto;
- Identificar, evaluar y gerenciar los Aspectos Ambientales y los Peligros y Riesgos para la salud y/o seguridad en el trabajo identificados en el Proyecto;
- Incorporar los conceptos de Prevención y de Mejora Continua en la cadena de valor del Proyecto, en todas sus Fases, desde el planeamiento hasta la desmovilización, considerando oportunidades de innovación y tecnologías sostenibles;
- Promover la conservación y el uso eficiente de los recursos naturales con base en iniciativas sostenibles;
- Conducir y validar el Inventario de las emisiones de los Gases de Efecto Invernadero – GEI en el Proyecto, como instrumento de evaluación para la Gestión de Cambios Climáticos;
- Promover la Gestión del Conocimiento, Competencia, Concientización y Motivación como instrumento de aprendizaje y desarrollo de las Personas en SSTMA;
- Promover acciones de influencia en la Cadena Productiva del Proyecto visualizando la adopción de iniciativas de SSTMA;
- Promover la Gestión en la red de proveedores buscando garantizar la atención a los requisitos de SSTMA del Proyecto.
- Medir y analizar críticamente los resultados de la SSTMA en el Proyecto a través de los Indicadores de Desempeño.

4.2. ORGANIZACIÓN Y PLANIFICACIÓN

El Sistema de Gestión (SG) del Plan de Seguridad diseñado para la ejecución del plan de Seguridad será organizado en base al ciclo de la mejora continua PDCA (Planificar– Hacer – Verificar – Actuar, por sus siglas en inglés). A continuación se detalla la forma como sería organizada el SG para el Plan de Seguridad.



Esto con la finalidad de obtener los objetivos deseados por la empresa, mediante Metas establecidas para el cumplimiento de tales objetivos y el mejoramiento de los resultados obtenidos.

4.3. COMUNICACIÓN Y FORMACIÓN

4.3.1. Comunicación

La empresa C N O para comunicar y divulgar informaciones sobre SSTMA a los integrantes, visitantes y personas de la comunidad, los siguientes medios y/o mecanismos:

- Reuniones
- Memorándums
- Cuadros/pizarras de Aviso
- Medios Electrónicos
- Correspondencia
- Informes
- Entrenamientos
- Documentos Contractuales
- Cartillas/Folders
- Banners
- Rótulos de señalización

4.3.2. Formación

Los integrantes del Proyecto y de las empresas subcontratadas que actúan en su nombre ocupando cargos/funciones asociadas a peligros y riesgos de salud y seguridad en el trabajo, deben ser competentes en base a uno a más de los siguientes requisitos:

- Formación Académica
- Experiencia Profesional
- Entrenamiento.

La formación estará enfocada directamente con los trabajos que el integrante realiza y de acuerdo a la identificación de peligros, nivel de autoridad y responsabilidad. Se brindará formación en temas de seguridad y salud ocupacional relacionada al manejo de emergencias y contingencias a todos los niveles de la organización.

El proceso de contratación de integrantes está estructurado para garantizar que dichos requisitos (Ver **Anexo 13 “Matriz de competencias según cargo/función”**) se cumplan en la admisión, con la finalidad de que puedan estar aptos para el inicio de sus actividades.

4.4. EVALUACIÓN Y GESTIÓN DE RIESGOS

El proceso de identificación de los peligros tiene por finalidad reconocer y definir sus características, así como evaluar los Riesgos asociados, definiendo los respectivos niveles de aceptabilidad y necesidades de control, buscando el cumplimiento de requerimientos legales aplicables, la prevención de lesiones, enfermedades y la mejora continua de desempeño en Salud y Seguridad Laboral.

El levantamiento de Análisis preliminares de niveles de riesgo debe realizarse, revisarse y su resultado mantenerse actualizado en el Proyecto, en los siguientes casos:

- Implementación de un Sistema de Gestión de Seguridad
- Modificaciones considerables de Procesos / Actividades, incluso administrativas para garantizar la actualización de las informaciones del levantamiento de datos inicial. Para garantizar el énfasis en la prevención y pro actividad, tales modificaciones solamente puede implantarse después de realizar la respectiva identificación de Peligros y Evaluación de Riesgos asociados;
- Desarrollo de nuevos diseños o modificaciones en procesos existentes, inclusive organizativos y en el Programa Integrado de SSTMA, con alcance desde la fase de planeamiento hasta la fase de operación;
- Cuando una acción correctiva o una acción preventiva identifique:
 1. Peligros nuevos o modificados o,
 2. Necesidad de definición / implementación de nuevas gestiones / controles o modificación de las existentes

4.4.1. Metodología para la Identificación de Peligros y Evaluación de Riesgos

La metodología empleada en el proceso de identificación de Peligros y evaluación de Riesgos del Proyecto se basa en el concepto corporativo de “APNR- Análisis Preliminar de Niveles de Riesgos. **Ver Anexo 8. Análisis Preliminares de Niveles de Riesgo (ejemplo).**

Evaluación de Categorías de Riesgo:

El conjunto de informaciones levantado en las etapas anteriores del proceso de aplicación de la APNR permite la realización de una adecuada Evaluación de Riesgos, garantizando así, la sustentación de la definición de las categorías de riesgos, de los respectivos niveles de aceptabilidad, así como, de los Gerenciamientos / Controles Necesarios y de la priorización / graduación de las acciones de prevención.

CLASE	CARACTERÍSTICAS BÁSICAS
Perjudicial - P	Daños asociados a peligros Con potencial de causar: ➤ Incidentes con lesiones, tales como: cortes con exigencia de sutura, contusiones que exigen inmovilizaciones, quemaduras, fracturas; ➤ Enfermedades Ocupacionales Reversibles o Irreversibles que no producen incapacidad del colaborador, como por ejemplo: dermatosis, stress, intoxicación aguda, pérdida auditiva inducida por ruido, disturbios osteo-musculares en grados elevados.
CLASE	CARACTERÍSTICAS BÁSICAS
Extremamente Perjudicial - EP	Daños asociados a peligros Con potencial de causar: ➤ Incidentes con lesiones graves o muerte, tales como: quemaduras con gran extensión corporal, amputaciones, aplastamientos, envenenamientos. ➤ Enfermedades Ocupacionales Irreversibles e Incapacitantes , tales como: intoxicación crónica, cáncer.
Extremamente Perjudicial - EP	Daños asociados a peligros Con potencial de causar: ➤ Incidentes con lesiones graves o muerte, tales como: quemaduras con gran extensión corporal, amputaciones, aplastamientos, envenenamientos. ➤ Enfermedades Ocupacionales Irreversibles e Incapacitantes , tales como: intoxicación crónica, cáncer.

Evaluación de Riesgo

La evaluación de riesgo descrita en esta sistemática está basada en los conceptos de **Gravedad** de la lesión o enfermedad que puede ser causada por el evento o exposición y de la **Probabilidad** de sus ocurrencias.

Gravedad (Consecuencia / Magnitud del Daño)

Indicar la Clase de clasificación de la Gravedad en la columna respectiva de la APNR con la abreviación **LP**, **P** o **EP**.

Probabilidad

CLASE	CARACTERÍSTICAS BÁSICAS
Baja (B)	<ul style="list-style-type: none"> - Una actividad que se realiza una vez / semana; - El tiempo de exposición – TE es reducido en relación a la jornada de trabajo diaria – TE ≤ 4 horas - La dosis, concentración, intensidad son bajas de los agentes físico, químico o biológico, siendo menor que el nivel de acción; - No hay registros o frecuencia es baja de ocurrencia de Incidentes; - La actividad cumple los requisitos legales aplicables.
Media (M)	<ul style="list-style-type: none"> - La actividad es realizada más de una vez / semana; - El tiempo de exposición – TE es medio en relación a la jornada de trabajo diaria - 4 < TE < 6 horas - La dosis, concentración, intensidad son medias de los agentes, físico, químico o biológico, siendo mayor o igual al nivel de acción y menor que el Límite de Tolerancia - LT/TLV - La frecuencia de ocurrencia de Incidentes es media. - La actividad cumple parcialmente los requisitos legales aplicables.
CLASE	CARACTERÍSTICAS BÁSICAS
Alta (A)	<ul style="list-style-type: none"> - La actividad se realiza diariamente; - El tiempo de exposición – TE es elevado en relación a la jornada de trabajo diaria – 6 ≤ TE ≤ 8 horas; - La dosis, concentración, intensidad son altas de los agentes físico, químico o biológico – igual o mayor que el LT/TLV; - La frecuencia de ocurrencia de Incidentes es elevada; - La actividad no cumple los requisitos legales aplicables.

Categorías de Riesgo

La Categoría de riesgo debe ser obtenida a través del cruce de las clasificaciones de las clases de Gravedad (LP, P, EP) y de Probabilidad (B, M, A) conducidas.

MATRIZ DE CATEGORIAS DE RIESGO			
Gravedad Probabilidad	Levemente Perjudicial LP	Perjudicial P	Extremamente Perjudicial EP
Baja (B)	Trivial	Admisible	Moderado
Media (M)	Admisible	Substancial	Substancial
Alta (A)	Moderado	Substancial	Intolerable

Indica por **Extensión** la Categoría de Riesgo resultante del cruce efectuado de la respectiva columna de APNR.

CATEGORIA DE RIESGO	NÍVEL DE ACEPTABILIDAD DE CATEGORIA DE RIESGO	DIRECTRICES PARA GERENCIAMIENTO
TRIVIAL	Aceptable	- Ninguna acción o documentación es exigida, quedándose sólo registrado en la plantilla APNR.
ADMISIBLE	Aceptable	<ul style="list-style-type: none"> - Ningún control adicional es necesario; - Se puede considerar, dentro del concepto de mejoría continua, una solución más económica o el perfeccionamiento, que no imponga costos extras; - El monitoreo / medición de las medidas de gerenciamiento / control existente deben ser mantenido para asegurar sus desempeños y eficacias de las acciones y mitigación o sea Mantener Gerenciamiento Existente.

CATEGORIA DE RIESGO	NÍVEL DE ACEPTABILIDAD DE CATEGORIA DE RIESGO	DIRECTRICES PARA GERENCIAMIENTO
MODERADO	Aceptable	<ul style="list-style-type: none"> - El monitoreo / medición de las medidas de gerenciamiento / control existente deben ser mantenido para asegurar sus desempeños y eficacias de las acciones y mitigación o sea Mantener Gerenciamientos Existentes; - Como parte de mejora continua, acciones adicionales deberán ser adoptadas para reducir el riesgo, siendo que el requisito de inversión en prevención/ Salud debe ser analizado en términos de costo-beneficio; - Las medidas adicionales de prevención / mitigación visando la reducción de riesgos en el nivel deben ser implementadas a través de Controles Operacionales (Procedimientos, ART's - Análisis de Riego del Trabajo, PTR's - Permiso de Trabajo de Riesgos, Inspecciones, etc.) y/o la definición de Objetivos / Metas.

SUBSTANCIAL	No Aceptable	<ul style="list-style-type: none"> - Las directrices de gerenciamiento para prevención / mitigación de los Riesgos Clasificados en esta Categoría deben obligatoriamente prever la implantación de Controles Operaciones asociados a Procedimientos y ART's y / o PTR's buscando o su reclasificación de riesgo en Categoría Aceptable; - La nueva Categoría debe ser registrada en la columna CR2; - Recursos esenciales deben ser colocados para garantizar esa reducción de riesgo; - Como parte de mejora continua, acciones adicionales pueden ser adoptadas para reducir el riesgo, siendo que el requisito de inversión en prevención debe ser analizado en términos de costo-beneficio; - Las medidas adicionales de prevención / mitigación visando la reducción de riesgos deben ser implementadas a través de Objetivos / Metas; - Cuando el riesgo involucre al trabajo en ejecución, las acciones de mitigación deben ser adoptadas inmediatamente.
-------------	--------------	---

La verificación de eficacia de las medidas de control establecidas es realizada a través de mecanismos de verificación del Programa Integrado de SSTMA (inspecciones, Cualimetrías, auditorías internas, etc.).

4.5. CONTROL OPERACIONAL

Los **Controles Operacionales** asociados al **Área de Concentración Seguridad en el Trabajo** cubren las acciones de prevención / mitigación / mejora continua de los principales Peligros / Riesgos identificados en las APNR's.

Son estos controles establecidos mediante procedimientos, detallados a continuación:

CONTROLES OPERACIONALES PLAN DE SEGURIDAD
Análisis de Riesgo en el Trabajo (ART)
Permiso de Trabajo de Riesgo (PTR)
Requisitos para Empresas Subcontratadas
Gestión de Cambio
Gestión de Proveedores

La realización de determinados procesos o actividades puede presentar peligros y riesgos específicos de condiciones operacionales y ambientales propias del momento y del lugar en los frentes de trabajo.

NOTA:

También son aplicados otros controles operacionales como apoyo, específicamente para el área de Seguridad. Ver referencia en la página 43.

4.6. EMERGENCIAS

4.6.1. En Caso de una Emergencia

En caso de ocurrir una emergencia, el integrante será preparado para saber cómo actuar, manteniendo siempre la calma y apoyando en todo momento, evitando que la situación pueda empeorar y pueda convertirse en un evento no deseado. Este método será aplicado para:

- Cumplir con el procedimiento de atención y comunicación de una emergencia.
- Transportar a la víctima al Servicio de Salud, se ingresa exclusivamente por el área de estabilización, donde el Médico complementa la evaluación clínica y demás acciones necesarias (curaciones, inmovilizaciones, estabilización y eventual desplazamiento a la Red Médica de Apoyo).
- En situación de gran gravedad, la víctima debe ser conducida directamente a la red médica de apoyo externo como policlínicas, hospitales públicos o privados etc., para atenciones de urgencia y emergencias.

-
- La ambulancia debe ser conducida con el señalizador luminoso accionado, en velocidad compatible con las condiciones de tráfico, sin poner en riesgo a sus pasajeros y solamente usar la señal sonora / sirena cuando absolutamente sea necesario en lugares de tráfico intenso.
 - El seguimiento de la evolución del accidentado o víctima en hospital de apoyo debe ser conducido por el Médico Ocupacional, a través de visitas o llamadas periódicas.
 - La investigación de los casos de accidentes de trabajo, se harán entre el equipo de salud y el equipo de seguridad del trabajo, con el fin de determinar las causas básicas u orígenes que concurrieron para la generación del evento.

4.6.2. Simulacros

Periódicamente, las áreas de salud y de seguridad del trabajo deben fijar fechas para realización de simulacros de emergencias médicas, con miras a una evaluación de la eficacia de este procedimiento.

La Planificación del ejercicio simulado, hecho bajo la responsabilidad conjunta de las áreas de salud y de seguridad, con la participación del responsable por el sector involucrado en la simulación, debe contemplar los siguientes ítems:

- Objetivo del simulacro
- Escenario de Emergencia
- Situación propuesta
- Propuesta de acciones de Emergencia

El Simulacro debe ser evaluado dentro de un periodo de hasta 72 (setenta y dos) horas después de su realización.

4.7. PUNTOS DE ENCUENTRO Y RUTAS DE ESCAPE

4.7.1. Plan de Evacuación

En el caso de situaciones de emergencia que conlleven a un posible cese de actividades en el Proyecto, tanto de integrantes y personal subcontratado (que no sean miembros de los equipos de emergencia) será implementado el **Plan de Evacuación** donde están estipuladas las directrices y requisitos especificados a seguir, según el lugar y el tipo de evento que se suscite, siguiendo las rutas de evacuación y puntos de encuentro establecidos.

Mapa de Rutas de Evacuación



4.8. SEGURIDAD GENERAL Y EQUIPOS DE PROTECCIÓN

4.8.1. Equipos de Protección Personal EPP

Los equipos de protección individual constituyen una de las alternativas de control de Peligros y Riesgos identificados en el Proyecto, como complemento de las acciones de control en el proceso o actividad.

Por lo tanto, el Proyecto mantiene un protocolo operativo de Gestión de EPP's conformado por las siguientes actividades:

- Suministro de EPP's;
- Substitución / Cambio de EPP's;
- Requisitos de Especificación.
- Registro de entrega y devolución de EPP

Al momento de ingresar personal al proyecto se realizará una ficha de entrega de EPP para cada colaborador donde se especifica todo el equipo de protección personal entregado, el cual debe ser firmado por el integrante. Ver **Anexo 11** “Ficha y Control de Entrega de EPP”.

4.8.2. Inspecciones de Seguridad

Realizadas mediante listas de verificación, sobre el cumplimiento de los requerimientos que constan en los controles operativos siendo aplicables en los procesos y actividades que involucran frentes de servicio, máquinas, equipos, vehículos, herramientas.

Estas inspecciones pueden ser conducidas, a través de la aplicación de Listas de Verificación – LV's específicas para cada Control Operacional según Procedimiento Inspecciones SSTMA (Ver **anexo 12** “Lista de Verificación – LV”), siendo compuestas por un conjunto de Ítems para Verificación de Conformidad, que permite la clasificación en tres condiciones:

- C/A – para ítems conformes/aprobados;
- P – para ítems pendientes, que no afecten el plazo contractual de la obra.
- N.C. – para ítems no conformes/ no aprobados.

4.9. INVESTIGACIONES DE INCIDENTES

La investigación de accidentes/ incidentes debe considerar:

- Identificación de las causas de ocurrencia del evento
- Participación de la línea de Encargados/ Supervisores
- Creación de una base de datos con análisis de tendencias y estadísticas
- Definición de acciones correctivas para prevención de recurrencias y acciones preventivas para evitar ocurrencias
- Valoración de los costos asociados a los accidentes

4.9.1. Gestión de Casi-Accidente (Incidentes sin Lesión y/o con Potencial de Pérdida de Material y/o con Potencial de Polución / Daños Ambientales):

Son ejemplos de estos eventos/ocurrencias tales como:

- Caída de herramientas de andamios sin zócalo en su piso;
- Utilización incorrecta de herramientas con disco de corte;
- Caída de materiales de estantes en el depósito debido a almacenamiento inadecuado;
- Resbalón de integrante que sube por escalera con ambas manos ocupadas por cargamento de peso;

En ese sentido, este procedimiento establece una secuencia de investigación de los Casi-Accidentes que pueden ocurrir en Procesos y Actividades de los Proyectos, tomando por base las siguientes preguntas:

- **¿Qué sucedió?**

Describir el hecho que motivó la realización de la investigación o la ocurrencia del casi-Accidente o algún otro obstáculo / barrera presente en el Proceso / Actividad;

- **¿Por qué sucedió?**

Reunir todos los hechos analizando el Proceso / Actividad y la situación involucrada. Utilizar el concepto del 5W+1H (Qué Paso, Dónde, Cuándo, Quién, Por Qué y Cómo);

- **¿Qué debe hacerse?**

Determinar las soluciones más prácticas de prevención del casi-Accidente / obstáculo / barrera identificado u ocurrido.

Para registro de la conducción de este proceso de investigación, se utilizara el formato – Informe de Investigación de Casi – Accidente.

4.9.2. Gestión de los Incidentes:

El Proyecto establece un proceso de Investigación de Incidentes basado en una secuencia de Etapas y sus respectivas finalidades, conforme al Método de Investigación de Causa Básica – Diagrama de Causa - Efecto - ISHIKAWA – Espina de Pez, metodologías usadas para encontrar las causas básicas que dieron origen al evento, y así establecer Planes de Acción que ataquen la eliminación de estas causas básicas garantizando la recurrencia de dichos eventos.

Los Informes de Incidentes abiertos y cerrados, así como con Acciones Correctivas retrasadas deben presentarse y someterse como Ítem de Entrada a los Análisis Críticos periódicos del Proyecto, bajo responsabilidad del Gerente de Contrato y su Equipo Dirigente.

4.9.3. Comité Interno de Prevención de Accidentes - C.I.P.A.

El comité será conformado por personal tanto administrativo como operativo (campo) según lo establecido en el artículo 246 de la Ley 51 del 27 de diciembre de 2005 de la Caja del Seguro Social.

4.10. PREVENCIÓN DE RIESGOS HIGIENICOS

La prevención de patologías profesionales derivadas de la exposición a agentes contaminantes pasa por una tarea eficaz en materia de higiene industrial. La cuidadosa evaluación de los riesgos higiénicos en los lugares de trabajo es la herramienta clave para abordar garantías la eliminación, la reducción y el control de la exposición a agentes químicos, físicos y biológicos, mediante una planificación preventiva.

Como parte de la implementación del concepto de Prevención de nuestra Política de SSTMA, esta etapa trata sobre el levantamiento de datos a ser realizado con la participación de los integrantes con el fin de obtener el mayor número posible de información sobre los Peligros / Riesgos para la Salud asociados a los Procesos / Actividades existentes, cambios e implementación de nuevos Procesos, Diseños, Equipos y/o Métodos en los Proyectos.

Esta etapa debe presentar las siguientes fuentes de informaciones y recopilación de datos:

- Resultados obtenidos de la aplicación del protocolo descrito en el Análisis Preliminar de Niveles de Riesgo – APNR
- Monitoreos Ambientales y de Vigilancia Epidemiológica, si es que se ha realizado;
- Demandas de Comisiones internas conformadas por integrantes, siempre que lo exija la legislación local.

El alcance de esta etapa de anticipación y reconocimiento debe considerar los Agentes Físicos, Químicos y Biológicos, conforme se especifican a continuación:

a) Agentes Físicos

- Ruido
- Radiaciones Ionizantes y no Ionizantes
- Vibraciones
- Frío
- Humedad

b) Agentes Químicos

- Polvaredas
- Humos
- Gases y Vapores
- Neblina
- Bruma
- Sustancias compuestas o Productos Químicos en general.

c) Agentes Biológicos

- Virus
- Bacterias
- Protozoarios

-
- Hongos
 - Parásitos
 - Bacilos

La definición de medidas de control debe ser tratada dentro del sistema de gestión como resultado de las necesidades de adecuación u oportunidades de mejora, mediante mecanismos como:

- **Preparación / Revisión de Procedimientos / Instrucciones;**
- **Definición de Objetivos / Metas en el PI-SSTMA;**
- **Acciones de Monitoreo / Medición;**
- **Entrenamientos, etc.**

En base a las informaciones y datos levantados durante las fases de anticipación, reconocimiento y evaluación de riesgos, pueden establecerse las metas de control en el proyecto a partir de la aplicación y jerarquía de los siguientes requerimientos:

- Medidas que, de preferencia, eliminen o reduzcan los riesgos potenciales o evidentes para la salud de los integrantes, mediante la adopción de cambios en los Procesos / Actividades (en la fuente del agente ambiental) o medidas de Protección Colectiva (en la trayectoria del agente ambiental);
- Señalización / alerta o medidas de Carácter Administrativo / Organización del trabajo; medidas que neutralicen o eliminen la nocividad, protegiendo a los integrantes de los Riesgos mediante el uso de Equipos de Protección Personal – EPP (en el receptor del agente ambiental).

4.11. DIAGNÓSTICO Y REVISIÓN PERIÓDICA DEL PROGRAMA

El seguimiento de la gestión debe ser realizado a través de reuniones de seguimiento, con la participación del Gerente de Contrato y su equipo dirigente en frecuencia semestral y/o a través de reuniones de análisis crítico verificando si los resultados alcanzados atienden o tiene la tendencia de alcanzar las metas establecidas.

LO QUE SE EVALUA	COMO EVALUAR	RESULTADO
Objetivos, Metas y Programas de Gestión de SST del Proyecto.	<ul style="list-style-type: none">- Analizando la tendencia del Indicador de Desempeño correspondiente o;- Analizando el cumplimiento de las Acciones y Plazos definidos en el Programa de Gestión de la Meta correspondiente.	Verde: Concluido Amarillo: En proceso Rojo: Pendiente

Ese seguimiento se hará mediante una medida de gestión llamada **Objetivos, Metas y Programas de Gestión** del Proyecto, que será apoyado en el análisis de comportamiento / tendencias de los Indicadores de Desempeño asociados a las Metas, debiendo los resultados ser divulgados en el Proyecto, para conocimiento de los integrantes y subcontratistas.

La evaluación de esos resultados debe ser conducida a través de la siguiente metodología:

4.11.1. Revisión

En el transcurso de eventuales cambios de circunstancias en el proyecto, durante las reuniones de seguimiento, o análisis crítico, los objetivos; las metas o programas de gestión pueden ser actualizados / revisados.

En dichas reuniones se deben analizar críticamente las necesidades de inclusiones, revisiones, cierre o cancelación de Objetivos, Metas y Programas, en función de variables y cambios de circunstancias, tales como:

- Alteración de la visión del cliente y demás Partes Interesadas Externas;
- Eventual obtención de resultados insatisfactorios;
- Alteración de los requisitos legales y otros requisitos aplicables;
- Modificación de los peligros y riesgos;
- Situaciones resultantes de modificaciones / reestructuraciones administrativas;
- Aspectos técnicos y/o financieros.

ANEXOS

Anexo 1 - Procedimientos de Gestión de SSTMA



TÍTULO	PROYECTO DE	FECHA	CÓDIGO
INSTRUMENTAL	DE CONSTRUCCIÓN	DE CONSTRUCCIÓN	DE CONSTRUCCIÓN
UNIVERSIDAD NACIONAL DE EDUCACIÓN		PROYECTO VILLAS LEONOR	
TÍTULO			CÓDIGO
INSTRUMENTAL - CONSTRUCCIÓN DE LA VILLA LEONOR			INSTRUMENTAL
PROYECTO VILLAS LEONOR		FECHA 11/01/11	

DESCRIPCIÓN DE LAS REVISIONES			
REV	FECHA	DESCRIPCIÓN	OBSERVACIÓN
0	07/ENE/10	Emisión Inicial	Aprobado

+

+

EL USUARIO ES RESPONSABLE POR LA ELIMINACIÓN DE LAS REVISIONES SUPERADAS DE ESTE DOCUMENTO

Responsable por la Emisión <div style="border-top: 1px solid black; width: 100%;"></div>	Responsable por la Verificación <div style="border-top: 1px solid black; width: 100%;"></div>	Responsable por la Aprobación <div style="border-top: 1px solid black; width: 100%;"></div>
Mauricio Viteri / Viteri Pascual	André Gutiérrez	Dany Mosquera

DOCUMENTO PROPIEDAD DE LA UNIVERSIDAD NACIONAL DE EDUCACIÓN. PROHIBIDA SU REPRODUCCIÓN SIN LA AUTORIZACIÓN DE LA UNIVERSIDAD NACIONAL DE EDUCACIÓN.

TÍTULO PROCEDIMIENTO DE OPERACIONAL	FOLIO 13 DE 13	NOMBRE DEL PROCEDIMIENTO PROCEDIMIENTO PARA LA	LOGO CNO
CLIENTE INTERNACIONAL DE SERVICIOS		PROYECTO MILLER LEONARDO	
TÍTULO PROCEDIMIENTO - CERTIFICACIÓN DE INSTALACIÓN Y DESINSTALACIÓN			CÓDIGO 11.00.001
REVISIÓN 1		FECHA 07/09/2018	
FECHA		FECHA	
FECHA		FECHA	

TRC:	Proyecto	ID COMPONENTE:	DESARROLLO	LOGO:	INTERFACIO
PROCESAMIENTO DE OPERACIONAL		CLIENTE INTERNACIONAL DE SECUR		PROYECTO VILLAS DE LAS ROSAS	
TITULO:				CONGO:	STANDARD:
SINCRONIZADO - COMISION DE INSTALACION Y DESMONTAJE		CONSEJO:		PAGINA 5 DE 11	
CONSEJO:		TRABAJO:			

INDICE

1. OBJETIVO.....	3
2. ALCANCE.....	3
3. REFERENCIAS.....	3
4. DEFINICIONES.....	3
5. RESPONSABILIDADES.....	8
6. DESARROLLO.....	7
7. ANEXOS.....	14

DOCUMENTO PARA USO INTERNO - REPRODUCCION PROHIBIDA SIN LA AUTORIZACION DEL PROYECTO

3. REPRODUCCION DE DOCUMENTOS PARA USO INTERNO DE LA ORGANIZACION

MAPA DE RIESGOS PROYECTO VILLAS ARCO IRIS



Anexo 3 - Formato de Inventario de Productos Químicos

		PROYECTO / CONTRATO: VILLAS ARCO IRIS										DOC. REF.: MA.PD.001		
		INVENTARIO DE PRODUCTOS QUÍMICOS										REVISIÓN: 00		
PRODUCTO QUÍMICO		PRODUCTO PELIGROSO		FISPG / MSDS			CANT. MANIPULADA / MES	PROCESO / ACTIVIDAD USUARIO	TIPO DE EMBALAJE (1)	EVALUADO POR SSTMA		OBSERVACIÓN		
Nombre Comercial	Nombre Técnico	SI	NO	Clase de Riesgo	N° ONU	SI				NO	N° Revisión		SI	NO
Spray brite	Pintura en aerosol	X		Inflamable	XXXX	X		2016	2400 (250g)	Pintar	Lata	X		No hay datos ecológicos.
Sellador Sur 522	Sellador Sur 522		X	XXXX	XXXX	X		01.12.2016	87 (1galon)	Pintar	Lata	X		No tirar los residuos por el desagüe.
Kotal pintura de aceite	Kotal aceite tradicional blanco		X	Inflamable	XXXX	X		30.03.2007	4 (1galon)	Pintar	Lata	X		Evitar el ingreso a aguas superficiales o subterráneas.
Durman pegamento de PVC	Durman pegamento de PVC	X		Inflamable	XXXX	X		28.12.2013	504 (8fioz)	Pegamento	Lata	X		No hechar al agua superficial o sistema de alcantarillado sanitario
Sur Corrostop	Sur Corrostop	X		Inflamable	XXXX	X		17.03.2015	12 (1galon)	Anticorrosivo	Lata	X		Mantener alejado de fuentes de calor.
Rust treatment	Rust treatment 400c 100	X		Inflamable	XXXX	X		01.06.2003	4 (1galon)	Removedor de esmalte	Galon	X		Evitar el ingreso a aguas superficiales o subterráneas.

Anexo 4 - Tipos de Señales

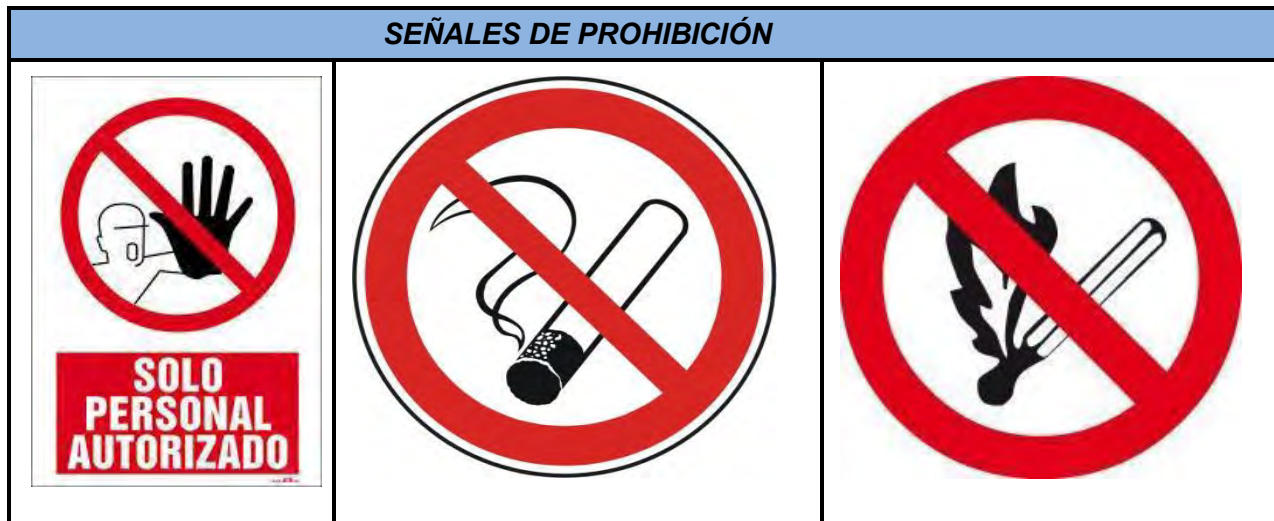

SEÑALES DE INFORMACIÓN

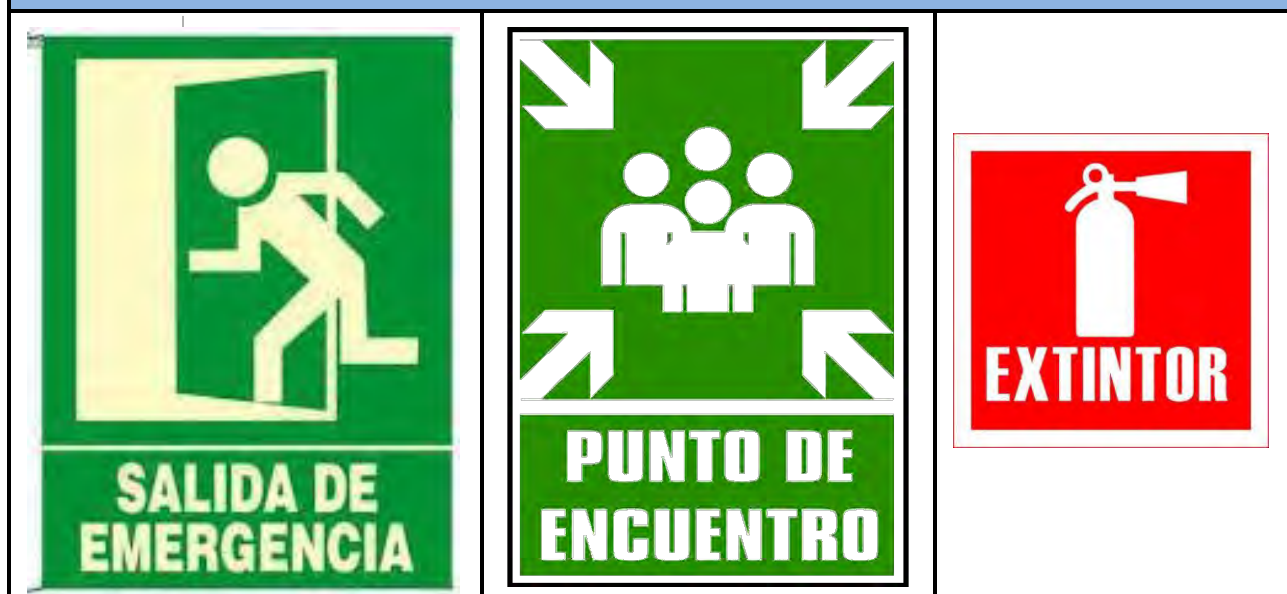

Anexo 5 - Matriz de Entrenamiento Según Cargo / Función

		TÍTULO: IDENTIFICACIÓN DE LAS NECESIDADES DE ENTRENAMIENTO EN EL PI-SSTMA	DOC. REF.: SSTMA.PG.006.02 REVISIÓN: 0	
CLIENTE: INTERNACIONAL DE SEGUROS			RESPONSABLE:	
PROYECTO: VILLAS DE ARCO IRIS			FECHA:	REVISIÓN:
ENTRENAMIENTO / CARGO/FUNCIÓN				
LEYENDA:		<input checked="" type="checkbox"/> ENTRENAMIENTO OBLIGATORIO		
ELABORACIÓN:		APROBACIÓN:		
NOMBRE:	FIRMA:	NOMBRE:	FIRMA:	

Anexo 6 - Cronograma Anual de Entrenamientos Técnico Legales

	TÍTULO: CRONOGRAMA ANUAL DE ENTRENAMIENTO EN TEMAS TÉCNICOS LEGALES DE SSTMA											UNIC. REG.: SSTMA/PC/006/01 REVISIÓN: 0 PÁGINA: 1 de 1						
	CLIENTE: INSTITUCIÓN DE SEGUROS					RESPONSABLE: Jairo P. Parra												
PROYECTO: VILLAS LEONIDAS					FECHA: 20/04/2019					REVISIÓN: 00								
TEMA TÉCNICO LEGAL DE SSTMA:					PROYECTO DE ENTRENAMIENTO:													
					ENR	EDU	SAF	RES	PAF	SEG	HEC	INCC	OSD	LOG	INOP	OTR		
Protección Auditiva y Visual					X													
Prevención del VIH						X												
Uso de Mascaras para protección respiratoria (sibañiles, soldadores, carpinteros)							X											
Manejo de Productos Químicos								X										
Orden y Limpieza									X									
Cómo proceder en casos de emergencias Flujograma de Emergencias										X								
Bloqueo y / o Etiquetado (para electricistas y mecánicos)											X							
Manejo de Residuos Sólidos												X						
Uso y cuidado del Equipo de Protección Personal													X					
Prevención del Cáncer de Mama y Próstata														X				
Combate de Incendio															X			
Actualización de Requisitos legales (personal de BETMA)																X		
OTRO SUMARIO (NAY) O FUNDACIÓN:					OTRO COMENTARIO:					OTRO DE OBSERVACIÓN (FUNDACIÓN OY CALIFICACIÓN):								
OTRO COMENTARIO:					OTRO DE OBSERVACIÓN:					OTRO DE OBSERVACIÓN:								

DOCUMENTO PARA USO INTERNO - REPRODUCCIÓN PROHIBIDA SIN LA AUTORIZACIÓN DE LA EMPRESA

Anexo 7 - Formato Para Registro de los Requisitos Legales y Otros Requisitos Aplicables al Proyecto

		CUADRO DE REQUISITOS LEGALES Y OTROS REQUISITOS APLICABLES A SSTMA				DOC. REF.: SSTMA.PG.004.01 REVISIÓN: 0	
CLIENTE: INTERNACIONAL DE SEGUROS						RESPONSABLE: ADELYS PERALTA	
PROYECTO: VILLAS DE ARCO IRIS						FECHA: 07/01/2019	
FECHA DE ACTUALIZACIÓN: 01/05/2019							
SISTEMA	REQUISITO APLICABLE	TEMA	ITEMS APLICABLES	RESUMEN	CUMPLIMIENTO	ACCIÓN REQUERIDA PARA CUMPLIMIENTO	OBSERVACIONES
SO	Ley N° 42 del 27 de agosto de 1999	Inserción de personas con discapacidad	Artículos 1, 2, 3, 4, 6, 30, 35, 41, 43, 44, 45,	Establece que en las empresas con 50 trabajadores o más se deben contratar 2% de personas discapacitadas.	P	Cuadro de control de personas con discapacidad en el proyecto	Certificados de discapacitados en archivos de expedientes
ST	Reglamento General de las Oficinas de Seguridad para la Prevención de Incendios. Contenido en la Resolución No. 26 de 2003. CBP	Edificaciones	Artículos 38, 42, 43, 47-50, 53, 56, 57, 79, 80, 81, 82, 85, 86, 92, 93, 96, 102	Capítulo III. Edificaciones	N	Permiso de construcción, Planos aprobados de las oficinas. Sistema de alarma y detección de incendio. Permiso de Ocupación del edificio
ST	Resolución N° 277 de 26 de octubre de 1990. JTIA	Sistemas de Detección y Alarmas de Incendio	Puntos 1.2, 1.4, 1.5, 1.6.1, 1.6.3, 1.7, 3.1.3, 3.1.4 - A, 3.2, 5.2 - 5.7, 6.1, 6.2, 6.3	Reglamento de los Sistemas de detección y alarmas de incendios. Regula los detectores de humo, calor según los riesgos que representen los materiales combustibles de c/a.	N	Aprobación de planos de alarma de incendio
ST	Resolución N° 92-309 del 14 de mayo de 1992. JTIA	Sistemas de Detección y Alarmas de Incendio	Todos	Requisitos necesarios para la aprobación de planos e instalaciones de sistemas de detección y alarma de incendios por parte de las autoridades	N	Aprobación de los planos del sistema de detección de incendios. Certificación de la instalación del sistema de detección y alarma de
SST	Ley 15 de 31 de mayo de 2016	Personas con Discapacidad	Todos	Que reforma la Ley 42 de 1999, que establece la equiparación de oportunidades para personas con discapacidad	P	Expedientes de personas con discapacidad	Procedimiento de Inserción de personas con discapacidad
Convenios Internacionales							
MA	Convenio sobre diversidad biológica.pdf	Medio Ambiente	NA	Conservación de la diversidad biológica, utilización sostenible de sus componentes, participación justa y equitativa en los beneficios que se deriven de la utilización de los recursos genéticos.	-	NA	NA
						Para Conocimiento	

Anexo 8 - Análisis Preliminares de Niveles de Riesgo (ejemplo)

APNR 002: Servicios en el Taller de Carpintería

		TÍTULO: ANÁLISIS PRELIMINAR DE NIVELES DE RIESGO				DOC. REF. ESTÁNDAR: 011 A.P.N.R. N°: 002 PÁGINA: 1 de 39		REVISIÓN: 0 REVISIÓN: 0	
CLIENTE: INTERNACIONAL DE SERBIOS						PROYECTO: VILLA DE AROGIRI			
PROCESO: SERVIDOR EN EL TALLER DE CARPINTERIA								FECHA: 07/05/2019	

Actividad	R	Riesgo	Daño	Gravidad	Control en Fuente	Requisito Legal Aplicable	Evaluación de Riesgo			Control de Mitigación	Evaluación de Riesgo		
							Riesgo	Gravidad	Nivel		Riesgo	Gravidad	Nivel
Recepción de Paneles y materiales	R	Exposición al ruido	Trauma acústico, pérdida auditiva inducida por ruido o sordera	50	EPP (protector auricular) ETR (protección auditiva) ETR (primeros auxilios)	-Q.Esc. N°2: Resolución N° 45-538-2011 -CDPANT 44-2000 -OIT 148: 1977	EP	B	Moderado	Mantener controles existentes Análisis de Riesgo en el Trabajo R.U.C. 50.26.002 – Programa de Prevención auditiva	EP	B	Moderado
	R	Exposición al calor	Golpe de calor	50	EPP (camisa manga larga) ETR (prevención en la exposición al calor)	-Q.Esc. N°2: Resolución N° 45-538-2011 -Ley 55, Código Sanitario, -Decreto N° 2018/04	LP	B	Trivial				
	R	Exposición al calor	Deshidratación	50	EPP (camisa manga larga) ETR (prevención en la exposición al calor)	-Q.Esc. N°2: Resolución N° 45-538-2011 -Ley 55, Código Sanitario, -Decreto N° 2018/04	LP	B	Trivial				
	R	Exposición al calor	Agotamiento por calor	50	ETR (prevención en la exposición al calor) Pausas Laborales	-Q.Esc. N°2: Resolución N° 45-538-2011 -Ley 55, Código Sanitario, -Decreto N° 2018/04	LP	B	Trivial				
	R	Exposición al calor	Erupciones cutáneas	50	EPP (camisa manga larga) ETR (prevención en la exposición al calor)	-Q.Esc. N°2: Resolución N° 45-538-2011 -Ley 55, Código Sanitario, -Decreto N° 2018/04	P	B	Admisible	Mantener controles existentes	-	-	-
	R	Exposición al polvo	Alergias	50	EPC (Humectación del suelo, señalización) EPP (protección respiratoria) ETR (Prevención en la Exposición al Polvo)	-Q.Esc. N°2: Resolución N° 45-538-2011 -O. Esc. N°15; -Ley N°5; -Ley 55, Código Sanitario -Decreto N° 2018/04	P	B	Admisible	Mantener controles existentes	-	-	-
	R	Exposición al polvo	Asma bronquial ocupacional	50	EPC (Humectación del suelo, señalización) EPP (protección respiratoria) ETR (Prevención en la Exposición al Polvo)	-Q.Esc. N°2: Resolución N° 45-538-2011 -O. Esc. N°15; -Ley N°5; -Ley 55, Código Sanitario -Decreto N° 2018/04	P	B	Admisible	Mantener controles existentes	-	-	-
	R	Exposición al polvo	Neumconiosis	50	EPC (Humectación del suelo, señalización) EPP (protección respiratoria) ETR (Prevención en la Exposición al Polvo)	-Q.Esc. N°2: Resolución N° 45-538-2011 -O. Esc. N°15; -Ley N°5; -Ley 55, Código Sanitario -Decreto N° 2018/04	P	B	Admisible	Mantener controles existentes	-	-	-

ELABORACIÓN: RESPONSABLE DEL PROCESO:		ANÁLISIS CRÍTICO: SEGURIDAD LABORAL:		APROBACIÓN: SALUD OCUPACIONAL:		RESPORTE DE SÍNTESIS:		RESPORTE DEL PROCESO:	
--	--	---	--	---	--	------------------------------	--	------------------------------	--

Anexo 9 - Análisis de Riesgo en el Trabajo – ART

		ANÁLISIS DE RIESGO EN EL TRABAJO - ART		ART N°: 002
				Revisión: 00
Proyecto: Villas Arco Iris			Doc. Ref.: ST.PO.015.01	
Cliente: Internacional de Seguros			Fecha de Emisión: 07-01-19	
Trabajo / Actividad: Encofrado / Desencofrado			N° Página: 01 de 07	
ACTIVIDAD	PELIGROS / ASPECTOS AMBIENTALES ASOCIADOS A CADA PASO (QUE PUEDE PASAR)	MEDIDAS DE CONTROL (QUE DEBEMOS HACER)		
Todos los integrantes deben conocer sobre los peligros y riesgos a los que están expuestos en el área de trabajo				
1. Carga/Recepción/ Almacenamiento de Paneles y Materiales (Mudanza)	1.1. Exposición a Ruido	1.1.1. Utilizar EPP (protección auditiva).		
	1.2. Atrapamiento entre objetos en movimiento.	1.2.1. Utilizar EPP (guantes, botas de seguridad, casco);		
		1.2.2. Realizar la manipulación de Objetos en orden y con cuidado;		
	1.3. Atropello	1.2.3. No colocar las manos entre / sobre materiales y objetos.		
		1.3.1. No ubicarse en los puntos ciegos del equipo ni permanecer dentro del radio de acción de los equipos;		
		1.3.2. Operador debe contar con licencia según ATTT y carnet del proyecto con cargo función de operador, conductor;		
	1.4. Incidente con Vehículo (colisión)	1.3.3. El equipo debe contar con la inspección del mes;		
		1.3.4. Transitar solo por paso peatonal;		
		1.3.5. Respetar alarmas y señalización. Delimitar el área de trabajo.		
		1.3.6. Uso de EPP (chaqueta o camisa reflectiva)		
1.5. Vuelco de Equipo	1.3.7. Apoyo de Señalero.			
	1.4.1. Operador debe contar con licencia según ATTT y carnet del proyecto con cargo función de operador, conductor;			
	1.4.2. El equipo debe contar con la inspección del mes;			
	1.4.3. Apoyo de Señalero.			
	1.5.1. Operador debe contar con licencia según ATTT y carnet del proyecto con cargo función de operador, conductor;			
	1.5.2. El equipo debe contar con la inspección del mes;			
1.6. Caída de Personas a distinto Nivel	1.5.3. Verificar las condiciones del terreno. No ubicar el equipo sobre terrenos inestables, bordes de excavaciones y/o desniveles.			
	1.6.1. El Personal debe estar entrenado y autorizado para trabajos en altura;			
	1.6.2. Instalación de barandas de protección con rodapiés. En caso de no tener barandas utilizar amés con doble gancho;			
	1.6.3. Anclar correctamente el amés a una estructura fija o línea de vida;			
		1.6.4. Verificación de instalación correcta de líneas de vidas (amarres de cables de acero con 3 perros)		

Anexo 9 - Análisis de Riesgo en el Trabajo – ART – MONITOREO

[illegible]

Anexo 10 - Teléfonos de Emergencia



Anexo 11 - Ficha de Control y Entrega de EPP

		TÍTULO: FICHA DE CONTROL DE ENTREGA Y DEVOLUCIÓN DE EPP		DOC. REF.: ST.PO.001.02		REGISTRO:	
				REVISIÓN: 00			
NOMBRE DEL INTEGRANTE:				PROYECTO: VILLAS ARCO IRIS		FECHA DE ADMISIÓN:	
CARGO/FUNCIÓN			ÁREA / SECTOR:			FECHA DE RETIRO:	
ITEM	DESCRIPCIÓN DEL EPP (EQUIPO DE PROTECCIÓN PERSONAL)	CANT.	FECHA DE ENTREGA	FIRMA	FECHA DE DEVOLUCIÓN	FIRMA	OBSERVACIÓN
1							
2							
3							
4							
5							
6							
7							
8							
9							
10							
11							
12							
Recibí gratuitamente de C N O, para uso constante y obligatorio en servicio, los EPP arriba descritos y relacionados de acuerdo con el Decreto de Gabinete No. 252 de 30 de Diciembre de 1971, Libro II, Título I, Art. 284. Y fui entrenado para usarlos, autorizando a descontar de mi sueldo el importe equivalente de los mismos en caso que sean dañificados o extraviados por descuido o mal uso.							
Lugar: / /				Nombre completo del Integrante:			
Firma del Integrante:				Cédula del Integrante:			

Anexo 12 - Lista de Verificación - LV

	LISTA DE VERIFICACIÓN -	DOC. REF.: 347113/PS 210/21 REVISIÓN: 01 PÁGINA: 1 de 2			
CLIENTE: INTERNACIONAL DE SEGUROS PROYECTO: VILLAS LINDO R-8	FECHA:				
ENTREGA: <input type="checkbox"/> COMPLETADO <input type="checkbox"/> EN CURSO					
PROCESO:	ACTIVIDAD:	TIPO DE INSPECCIÓN: <input type="checkbox"/> ALTERNATIVA <input type="checkbox"/> PRESENCIAL <input type="checkbox"/> REMOTA LOGRAR DE TRABAJOS:			
ITEM	DESCRIPCIÓN	VERIFICACIÓN OBLIGATORIA	SI	NO	BREVE DESCRIPCIÓN DE LOS ASUNTOS PENDIENTE
1					
2					
3					
4					
5					
6					
7					
8					
9					
10					
11					
12					
13					
14					
15					
16					
17					
18					
19					
20					
21					
22					
23					
24					
25					
26					
27					
28					
29					

[illegible]

6.5. Plan de rescate y reubicación de fauna

PLAN DE RESCATE Y REUBICACIÓN DE FAUNA SILVESTRE

PROYECTO VILLAS ARCO IRIS

Ubicación: Comunidad de Arco Iris, Corregimiento de Cristóbal, Distrito de Colón, Provincia de Colón

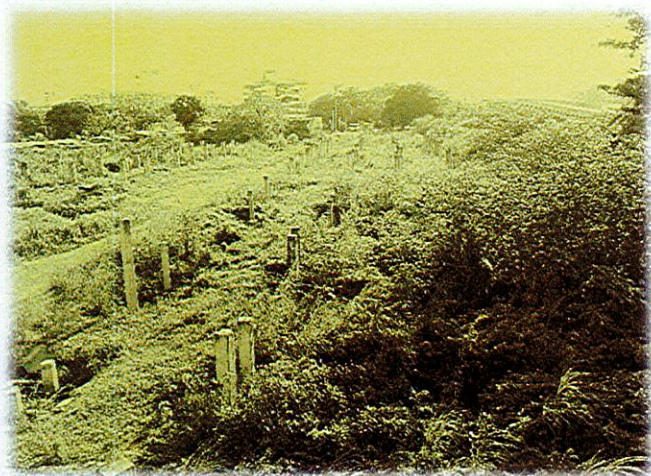

PROMOTOR:

MINISTERIO DE VIVIENDA Y ORDENAMIENTO TERRITORIAL

ELABORADO POR:

Lic. María Blake

ENERO, 2019

Contenido

1. INTRODUCCION	5
1.1. Caracterización del área del proyecto	6
1.1.1. Características de la Fauna.	7
1.2. Objetivo general	8
1.2.1. Objetivo Específico:.....	8
2. UBICACIÓN GEOGRÁFICA	8
3. PLAN OPERATIVO.....	11
3.1. Descripción de las fases del rescate y reubicación de la fauna	11
3.1.1. Inspección de campo inicial:	11
3.1.2. Trabajos de campo:.....	12
3.1.3. Equipos de trabajo:	12
3.1.4. Actividades de campo	12
3.1.4.1. Avanzada.....	12
3.1.4.2. Liberación de área de tala.....	13
3.1.4.3. Socuela.....	13
3.1.4.4. Tala.....	13
3.1.4.5. Movimiento y extracción de troncos con maquinaria (Desarraigue).....	13
3.1.5. Actividades del personal	14
3.1.6. Duración del Trabajo	14
4. METODOLOGÍA	14
4.1. Rescate y reubicación de fauna	14
4.1.1. Delimitación de sitios.....	14
4.1.2. Ahuyentamiento	15
4.1.3. Trampeo.....	15
4.1.4. Captura y salvamento	16
4.1.4.1. Mamíferos.....	16
4.1.4.2. Anfibios y reptiles.....	17
4.1.5. Reubicación de fauna.....	17

4.1.6. Custodia temporal.....	19
4.1.7. Documentación	19
4.1.8. Equipos	19
5. INVENTARIO DE FAUNA EXISTENTE	19
6. EDUCACIÓN AMBIENTAL	20
7. ESPECIFICACIONES DE SEGURIDAD, SALUD Y MEDIO AMBIENTE.....	21
8. INFORMES	21
9. BIBLIOGRAFÍA	22
10. ANEXOS.....	23
10.1. Hojas de vida de equipo de profesionales.....	24
10.1.1. Biólogo encargado	25
10.1.2. Veterinario encargado.....	29
10.2. Resolución DIEORA-IA-042-2018.....	32
10.3. Flujograma de rescate de fauna.....	40

Cuadros

Cuadro 1: Fauna Identificada en el Área del proyecto.....	7
Cuadro 2: Coordenadas geográficas del proyecto	8
Cuadro 3: Especies encontrados en el área del proyecto	20

Figuras

Figura 1: Características del área del proyecto	6
Figura 2: Mapa de ubicación del proyecto	9
Figura 3: Localización del proyecto	10

CONTROL DE VERSIONES DE DOCUMENTOS

La siguiente guía de control de versiones de documentos ha sido implementada para la elaboración del Plan de Rescate y Reubicación de Fauna Terrestre para el Proyecto de Construcción del Proyecto Villas Arco Iris:

Versión Preliminar – V01: Aplicada durante la redacción inicial del informe antes de la revisión del Gerente del Proyecto. La revisión normalmente incluye revisión de la tabla de contenidos y del borrador.

Versión Preliminar – V02: Aplicada después de la revisión por el Gerente del Proyecto, listo para entrega al cliente.

Versión Preliminar – V03: Aplicada después de la revisión y aprobación del cliente.

Versión Final – VF0: Versión final del documento Plan de Rescate y Reubicación de Fauna Terrestre.

Por ejemplo, la versión inicial preparada por el autor es versión 1.0. Cada número de versión empieza a '0' y se aumenta por '1' después de cada adaptación. Un cambio de estado (es decir, desde la versión 1 a 2) restablece el número de la versión a '0'.

Este informe corresponde a la Versión V02

1. INTRODUCCION

El proyecto “Villas Arco Iris” consiste en un complejo habitacional, el cual contará con 15 edificios de cuatro (4) altos más planta baja, el cual dará 300 soluciones habitacionales con áreas cerradas de 48.00 m², estacionamientos, planta de tratamiento y valores agregados como zonas recreativas (cancha deportiva), sociales (Guardería COIF) y áreas verdes.

El Gobierno Nacional, a través del Ministerio de Vivienda y Ordenamiento Territorial (MIVIOT), tiene como objetivo prioritario plantear con carácter de urgencia, soluciones de vivienda para dar respuesta lo más pronto posible a familias de Colón con la necesidad de una vivienda digna, es por esto que se plantea el desarrollo de este proyecto que consiste en los estudios, diseño y construcción de 15 edificios de máximo planta baja y cuatro altos, con su infraestructura según Norma vigente en el sector es la R3d1 (Residencias de Alta Densidad), aplicando una densidad de 800 habitantes por hectárea.

Este complejo se proyecta construir para solucionar la demanda residencial de las familias afectadas por la demolición de 25 inmuebles. Su estándar implica el uso de residencias y soluciones de infraestructuras convencionales bajo los parámetros establecidos por las entidades gubernamentales de la República de Panamá.

El proyecto se desarrollará en un polígono de 1 Ha + 5400.85 metros, ubicado en la provincia de Colón, específicamente en el sector de Arco Iris, corregimiento de Cristóbal, distrito de Colón, provincia de Colón

Este plan de rescate y reubicación de fauna se ejecutará conforme a las normas establecidas por el Ministerio de Ambiente (MiAMBIENTE) a través de la RESOLUCIÓN AG-0292-2008 aplicables a la actividad y a procedimientos adecuados para garantizar la sobrevivencia de la fauna identificada en el periodo previo y durante la ejecución del proyecto.

Para tal fin se utilizarán los equipos y materiales necesarios para la captura y control de las especies de fauna, así como los elementos para mantener y reubicar dichas especies tan pronto sea posible para evitar afectaciones por stress.

1.1. Caracterización del área del proyecto

En el área donde se tiene pensado desarrollar el proyecto el suelo es de tipo franco arcilloso arenoso, predominantemente Entisol, debido al material parental de origen, los suelos son ácidos, con pH de 4.5 hasta 5.6 con algunos aluviales menos ácidos. En general son suelos de profundidad variable y baja fertilidad, con niveles de fósforo por debajo a 0.01 partes por millón (ppm). Tomado de EsIA Categoría III. Fase II Autopista Panamá-Colón, URS Holding, S. A. 2010.

En el polígono donde se ubicarán el proyecto se encuentra en gran parte ocupado por de una superficie boscosa con árboles típicos del bosque secundario con desarrollo intermedio; también tiene un sector ocupada por unas infraestructuras de concreto que actualmente están habitadas y un área con el suelo cubierto de concreto utilizado como estacionamiento.

Figura 1: Características del área del proyecto



El área boscosa del proyecto es un bosque secundario remanente que ha quedado entre la vía principal y el área urbanizada en la parte posterior. La vegetación se caracteriza por presentar un dosel superior a 12 metros de altura y las especies dominantes son el Jobo (*Spondias mombin*), higuerón (*Ficus maxima*), Corotú (*Enterolobium cyclocarpum*) entre otras. En el dosel

intermedio de aproximadamente 10 metros de altura encontramos especies tales como la sigua (*Cinnamomun triplinerve*), Guácimo (*Guazuma ulmifolia*) entre otros. El suelo de esta área presenta exceso de humedad, casi semipantanosas debido que hacia esta drenan aguas pluviales y servidas de las urbanizaciones del sector. Se encontró que existen 2 drenajes naturales que recorren el área boscosa, siendo un área deprimida con escasa pendiente. El Proyecto tiene 1.00 hectárea de este tipo de cobertura.

1.1.1. Características de la Fauna.

Utilizando el sistema de Holdridge, podemos mencionar que el sitio se considera un bosque húmedo tropical (bh-T).

El área forma parte del hábitat de diversas vidas silvestres que a pesar de haber sufrido impactos a su entorno por causa de la creciente demanda de la población por áreas residenciales y la contaminación, aun así, se pueden observar algunos ejemplares. El siguiente esquema muestra la fauna identificada y declaraciones dadas por los residentes de áreas aledañas.

Cuadro 1: Fauna Identificada en el Área del proyecto

CLASE	NOMBRE COMÚN	FAMILIA	ESPECIE	INDIVIDUOS
AVES	Reinita verdilla	Parulidae	<i>Vermivora peregrina</i>	3
	Titibu	Columbidae	<i>Columbina talpacoti</i>	1
	Tangara dorada	Thraupidae	<i>Tangara arthus</i>	1
	Perico verde	Psittacidae	<i>Psittacara holochlorus</i>	7
MAMÍFEROS	Oso hormiguero	Myrmecophagidae	<i>Tamandua mexicana</i>	1
	Oso perezoso 3 garras	Bradypodidae	<i>Bradypus tridactylus</i>	1
REPTILES	Borriguero	Teiidae	<i>Ameiba spp</i>	1
	Meracho	Corytophanidae	<i>Basiliscus basiliscus</i>	8
	Babillo	Alligatoridae	<i>Caiman crocodilus</i>	1

Fuente: Estudio de Impacto Ambiental Categoría II, Villas Arco Iris

1.2. Objetivo general

Ejecutar acciones preventivas que salvaguarden la salud de la fauna identificada en el área del Proyecto “Villas Arco Iris”, aprobado mediante Resolución DIEORA-IA- 106-2016 del 10 del 8 de julio del 2016, artículo 4, acápite (d).

1.2.1. Objetivo Específico:

- Implementar prácticas de ahuyentamiento y trampeo que permitan prevenir las afectaciones a la fauna en las diferentes etapas del Proyecto;
- Capturar y manipular la fauna sin generar afectaciones significativas o acciones invasivas corporales;
- Reubicar las especies capturadas en los sitios previamente aprobados por el Ministerio de Ambiente; y
- Rescatar y Reubicar la fauna silvestre en las diferentes fases del proyecto.

2. UBICACIÓN GEOGRÁFICA

El proyecto se desarrollará en un polígono de 1 Ha + 5400.85 metros, ubicado en la provincia de Colón, específicamente en el sector de Arco Iris, corregimiento de Cristóbal, distrito de Colón, provincia de Colón, dentro de las coordenadas UTM con DATUM WGS84, que anotamos en la tabla siguiente.

Cuadro 2: Coordenadas geográficas del proyecto

Puntos	Coordenadas	
	Proyección UTM – DATUM WGS 84	
	Este	Norte
P1	621837.54	1032543.22
P2	621991.97	1032430.67
P3	621735.00	1032441.00
P4	621975.39	1032460.81
P5	621821.19	1032425.44
P6	621880.97	1032504.56
P7	621988.77	1032390.86

Fuente: EIA Categoría II “Villas Arco Iris

En las figuras siguientes se aprecia cómo se encuentra distribuido el emplazamiento del proyecto dentro de la provincia de Colón.

Figura 2: Mapa de ubicación del proyecto

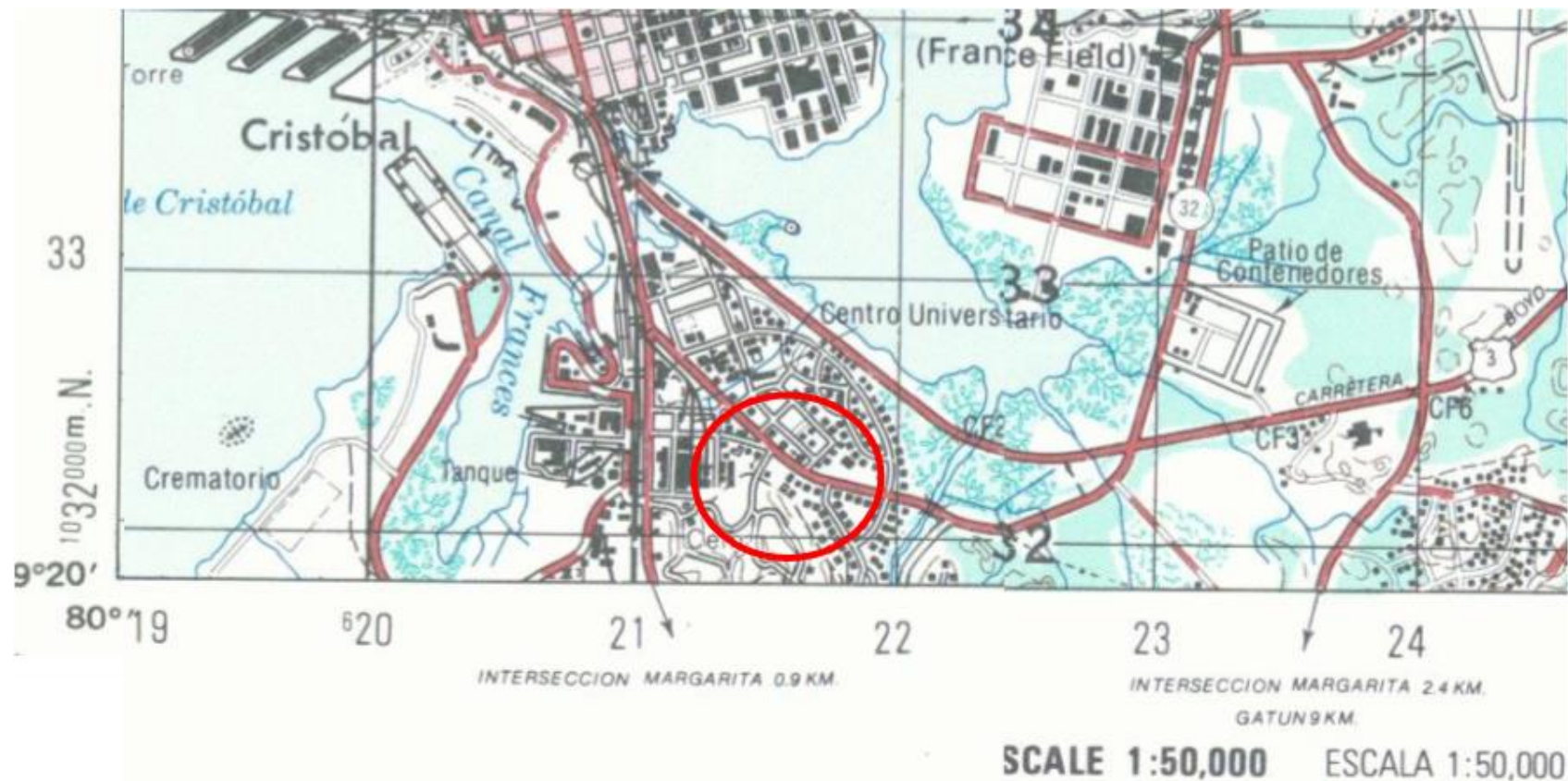

Fuente: EIA Categoría II "Villas Arco Iris"

Figura 3: Localización del proyecto



3. PLAN OPERATIVO

La ejecución del Plan de Rescate y Reubicación de Fauna debe realizarse previo al inicio de las tareas de desbroce, movimiento de tierra y construcción de estructuras, en otras palabras, antes- durante- después del proceso constructivo.

Previo al rescate, se elaborará una lista de especies posibles de encontrar en el área establecida previamente por el EsIA aprobado para el proyecto y por la literatura citada. Será necesario realizar una evaluación previa antes de realizar el rescate. Dicha evaluación previa, se lleva a cabo para conocer la topografía, la estructura vegetal, el clima y los posibles sitios de trampeo, además de identificar los sitios de reubicación. Éstos deben presentar un hábitat similar al de extracción del animal.

El rescate se realizará en tres (3) fases, la primera previa al desbroce, la segunda durante el desbroce, y la tercera durante el proceso constructivo.

Durante la primera fase, se realizarán ahuyentamiento, trampeos y captura de fauna; en la segunda fase se procederá a captura de fauna y ahuyentamiento con revisión general del área. Y durante el proceso constructivo se realizará el rescate de los animales silvestres que regresen al área habitual o que estén de paso

3.1. Descripción de las fases del rescate y reubicación de la fauna

En esta sección se describirán cada una de las fases de la actividad de rescate y reubicación de fauna dentro del proyecto.

3.1.1. Inspección de campo inicial:

El propósito de la inspección inicial es realizar un reconocimiento del área que ayudará a determinar lo siguiente:

- Límites del área;
- Determinar las rutas de acceso estas serán dadas por la empresa contratante, pero en su mayoría son carreteras, caminos de acceso a la ciudad de Colón;

- Potenciales áreas para la colocación de trampas. Serán áreas donde se presume pueda haber indicios de presencia de animales así mismo presencia indirecta por huellas y observación además de sitios para la captura de reptiles y anfibios; y
- Ubicar los posibles sitios de reubicación, siempre en acuerdo con los funcionarios del Ministerio de Ambiente.

3.1.2. Trabajos de campo:

El personal de campo deberá tener un horario de trabajo de 8 horas hábiles durante los días que dure el rescate dentro del área del proyecto. En caso de lluvias las actividades se suspenderán, se colocarán trampas para captura de animales nocturnos, las mismas serán verificadas a primera hora del día para su respectiva evaluación.

3.1.3. Equipos de trabajo:

Las labores de campo referentes al rescate y reubicación de fauna se realizarán a través de una brigada de trabajo compuesta de un biólogo coordinador, un biólogo ayudante de rescate, un machetero y un veterinario en caso de ser necesario así también en caso de que las áreas estén muy distante se necesitara por parte de la empresa contratante la asignación de un paramédico para casos de emergencia.

Para esta actividad se tendrá como Bióloga líder del equipo a la Licenciada María Blake, ver hoja de vida en Anexos.

3.1.4. Actividades de campo

Las actividades de campo para realizar el rescate y reubicación de fauna son las siguientes:

3.1.4.1. Avanzada

El principal objetivo de esta etapa es ahuyentar de la zona de trabajo la mayor cantidad de animales posibles, utilizando pitos y/o cornetas de aire (ruido), esta actividad tiene principal influencia en aves y mamíferos, los cuales se caracterizan por su rápido desplazamiento. Para esta actividad se contará con una brigada de trabajo compuesta por biólogos y ayudantes, los

cuales colocarán sistemáticamente trampas. El desplazamiento de captura se realiza en paralelo, con una separación de trabajo de 15 metros entre biólogos.

La avanzada se realiza con colocación de trampas, captura y salvamento de animales.

3.1.4.2. Liberación de área de tala

Una vez pasada la avanzada se procede a la liberación del área inspeccionada, en este proceso van el personal de rescate, personal de tala y socuela, y personal de la empresa contratante para estar de acuerdo con el área a liberar.

3.1.4.3. Socuela

Esta actividad inicia una vez liberadas las áreas. La misma consiste en la limpieza con machete de toda la vegetación rastrera. El personal de rescate permanecerá a una distancia prudencial, sincronizada la actividad, el encargado de seguridad de tala indicará a los biólogos para que procedan a realizar el recorrido por el área y rescatar la fauna que pudiese encontrarse en el lugar.

3.1.4.4. Tala

Esta actividad es considerada una de las más peligrosas. Consiste en la derriba de árboles con motosierra. Mientras se ejecuta la tala, el personal de rescate permanecerá a una distancia prudencial, como medida de seguridad. Una vez concluida la actividad o si se observan animales en movimiento entre los árboles, el encargado de seguridad de tala indicará a los biólogos, para que procedan a realizar el recorrido por el área y rescatar la fauna que pudiese encontrarse en el lugar.

3.1.4.5. Movimiento y extracción de troncos con maquinaria (Desarraigue)

Es el rescate realizado durante la etapa de extracción de los troncos y sus raíces por maquinaria pesada. Al igual que durante la etapa de tala, se sigue un estricto protocolo de seguridad. Aquí, la fauna debe ser mínima o nula, sin embargo, de requerirse algún rescate, un biólogo del equipo de avanzada apoyará con el mismo.

3.1.5. Actividades del personal

Las actividades que desarrollaran el equipo de biólogos durante las actividades de búsqueda intensiva y rescate de fauna son las siguientes:

- Captura de fauna;
- Trampeo;
- Registro de observaciones indirectas (huellas, heces, pelos, huesos, comederos, baños, nidos, madrigueras, etc.);
- Registros visuales y vocalizaciones; y
- Reubicación de fauna

3.1.6. Duración del Trabajo

La duración de las actividades de rescate y reubicación de fauna tendrá una duración de 6 meses a partir del mes de enero 2019.

4. METODOLOGÍA

Las siguientes actividades serán ejecutadas para llevar a cabo el rescate y reubicación de fauna dentro del emplazamiento del proyecto.

4.1. Rescate y reubicación de fauna

Para llevar a cabo las actividades de rescate y reubicación de fauna será necesario desarrollar en el terreno del proyecto las siguientes actividades. Estas actividades se ejecutarán durante el rescate y reubicación de fauna en el proyecto.

4.1.1. Delimitación de sitios

Es preciso delimitar el área de las obras previo a la remoción de la vegetación. Esta delimitación está dada por las siguientes recomendaciones:

1. Demarcación vertical: Nos permitirá observar la ruta del camino desde el ras del suelo. Se utilizarán señalizaciones llamativas, en las que el equipo de inspección pueda estudiar la zona exacta sin pérdidas innecesarias de hábitat; y
2. Demarcación horizontal: Se verificarán los nidos y nichos. Se realizarán inspecciones a lo largo de los árboles, desde el tronco y sus cavidades hasta las ramas. Esta inspección tiene como objetivo la búsqueda de nichos y nidos de aves. Primero se observarán los árboles que, de acuerdo con las especies de aves consideradas, pudiesen presentar nidos. Si se encuentran nidos con huevos o pichones de especies de interés, se procederá a su rescate y evaluación de las condiciones de supervivencia de la especie. Se registrarán las coordenadas y se señalizará con cinta de color rojo. Los procedimientos serán documentados para la base de datos del proyecto.

4.1.2. Ahuyentamiento

Antes de realizar cualquier actividad de rescate o remoción de la vegetación, se debe realizar una actividad que se ha denominado “ahuyentamiento”, que consiste en la entrada de personas haciendo ruidos (con pitos, gritos, etc.) de tal forma que parte de la fauna móvil presente huya del sitio.

La técnica que se desarrolle será documentada de forma escrita y mediante fotografías, a manera de evidencias, para que de esta manera se amplíe la base de datos del proyecto.

4.1.3. Trampeo

Simultáneamente a la inspección previa se colocarán trampas para la captura de mamíferos pequeños (p.e. ratas) y medianos (p.e. zarigüeyas, armadillo). Éstas deben permanecer cuando menos dos noches en el área de rescate en general.

El monitoreo se realizará utilizando trampas tipo Sherman, Tomahawk y Havahart. Se colocarán la cantidad de trampas necesarias para cubrir las áreas de rescate tomando en cuenta la conformación de la vegetación, pasos posibles de animales, y sitios posibles de comederos.

4.1.4. Captura y salvamento

En caso de hallazgos durante la inspección previa o el trampeo, se tratará primero de ahuyentar los animales para ver si se pueden movilizar por sus propios medios. En caso contrario (para el caso de camadas, pichones, etc.), se tratarán de capturar para ponerlos a salvo.

Para ello se contará con contenedores de diversas dimensiones, varas y otros implementos que se precisen para las actividades de captura. En el caso de los animales capturados con las trampas, se transportarán fuera del área afectada para luego ser evaluados por el veterinario y liberados.

Para la captura de mamíferos medianos y pequeños, se utilizarán trampas Tomahawk medianas. Las trampas se colocarán a nivel del suelo, entre la vegetación, Para estas trampas se utiliza dos tipos de cebos:

- Mezclas de mantequilla de maní con semillas de girasol, avena y unas gotas de vainilla; y
- Alimento para gato.

4.1.4.1. Mamíferos.

En la captura de mamíferos registrará la siguiente información: fecha, descripción, comentarios, coordenadas, tipo de hábitat y cualquier información sobre el animal (edad, sexo, etc.). Se harán las identificaciones con la ayuda de manuales de mamíferos silvestres (Reid 2009).

Se considerarán los registros de los siguientes rastros de mamíferos:

1. Huellas: Es importante documentar la morfología general de la huella, al igual que el tamaño de la huella para ayudar en la identificación del animal;
2. Pelo, hueso y heces: Pueden ser recolectados en bolsas plásticas para ser examinadas con más tiempo y en mayor detalle en el laboratorio; y
3. Otros rastros: Tales como sitios de alimentación, baño, alojamiento (cuevas y madrigueras), etc., serán fotografiados con la ayuda de una cámara digital

4.1.4.2. Anfibios y reptiles

Se deben tomar los datos necesarios tales como fecha, descripción y documentación del hábitat (fotografías), coordenadas GPS, edad (juvenil, adulto), tamaño (longitud), sexo (cuando sea posible) y condición general del animal. Para el manejo de estos organismos, se debe utilizar guantes de seguridad para evitar el contacto con la piel. En el caso de reptiles venenosos use guantes herpetológicos y la especie debe ser capturada inicialmente con la ayuda de varas herpetológicas.

Las especies anfibias recolectadas deben colocarse en bolsas tipo Ziplock™ con vegetación húmeda para mantenerlos vivos.

Las serpientes se colocarán en bolsas herpetológicas de tela para ser transportadas al área de reubicación.

Durante la identificación de campo, se utilizarán guías de campo y la literatura disponible para identificación de especies (por ejemplo, Ibáñez y otros. 1999; Köhler 2003; Savage 2002).

4.1.5. Reubicación de fauna

Antes de iniciar las actividades de tala y remoción de vegetación, se deben identificar uno o varios sitios donde sea posible reubicar los animales capturados o rescatados.

Estos sitios deben cumplir con varios requisitos tales como:

- Pertenecer a un ecosistema similar al afectado por las obras;
- Tener facilidades de acceso para que los animales puedan ser transportados hasta el mismo, procurando mantener la supervivencia del animal.; y
- Encontrarse a una distancia no menor a 100 metros del área perturbada.

Para la actividad de reubicación se han evaluado áreas protegidas que cuenten con un ecosistema parecido al área donde se realizó el rescate, y que se encuentren a menor distancia. Estas áreas son:

1. **El Área Recreativa Lago Gatún (ARLG)** está localizada en la vertiente del Atlántico, hacia el Noreste del Lago Gatún, cerca de la ciudad de Colón, en el Distrito de Colón y Corregimiento de Cristóbal, localizada en las coordenadas geográficas entre los 09° 20' 57.2" y 79° 51' 24.98" extremo norte y entre los 09° 19' 0.11" y 79° 51' 26.78" extremo sur.

- Topografía

La topografía del área es bastante irregular en la que predomina un relieve de suaves pendientes, con un gradiente de elevaciones que van desde los 65 hasta los 98 msnm, el cual se ubica en un cerro sin nombre en la región centro sur, en donde tiene lugar el nacimiento de uno de los ramales del río Coco Solo.

- Hidrografía

Esta área esta irrigada por el río Coco Solo, el cual está formado por una serie ramales que recorren de sur a norte formando un drenaje de tipo dendrítico, con una fuerte escorrentía superficial por efecto de la topografía, el alto nivel de precipitación pluvial y la pendiente regular del área. Vale recalcar también que existen canales de drenaje que drenan las aguas superficiales hacia las riveras del Lago Gatún.

- Clima

El clima característico del área corresponde al clima húmedo tropical, la temperatura media anual registrada es de 27° C con un máximo de 31 °C y un mínimo de 24 °C. Para el ARLG se presentan dos estaciones bien marcadas, una estación seca que va desde enero hasta abril y una lluviosa que va desde mayo hasta diciembre. Presenta una alta pluviosidad, registrándose una precipitación media anual de 2,753.36 mm.

2. **El Área Protegida Isla Galeta**, se encuentra ubicada el campo de antenas que fue un campo de escucha del ejército norteamericano conocido como "Bulls Eye" (Ojo de Toro) y que fue traspasado a SENACYT para desarrollar actividades de investigación en el área. El área se encuentra representada por una sola Zona de Vida Bosque Húmedo Tropical (bh-T) bosques húmedos y manglares.

4.1.6. Custodia temporal.

Los animales capturados serán evaluados por el veterinario para procesar datos morfológicos, y posteriormente a su liberación.

4.1.7. Documentación

Toda la información que se levante será sistematizada en el documento de entrega a la unidad correspondiente que norma esta actividad.

4.1.8. Equipos

Los equipos comúnmente utilizados para este tipo de trabajo son:

- Equipo herpetológico (guantes, pinzas, bolsas, polainas, etc.);
- Guantes quirúrgicos de nitrilo;
- Herramientas (pinzas, alicates, cintas adhesivas);
- Cinta métrica;
- Balanza;
- Cabinas para el traslado;
- GPS (Garmin);
- Cámara digital;
- Trampas Tomahawk; y
- Trampas Sherman.

5. INVENTARIO DE FAUNA EXISTENTE

Basados en el Estudio de Impacto Ambiental elaborado para el proyecto se pudo inventariar las siguientes especies de fauna terrestre.

Cuadro 3: Especies encontrados en el área del proyecto

CLASE	NOMBRE COMÚN	FAMILIA	ESPECIE	INDIVIDUOS
AVES	Reinita verdilla	Parulidae	<i>Vermivora peregrina</i>	3
	Titibu	Columbidae	<i>Columbina talpacoti</i>	1
	Tangara dorada	Thraupidae	<i>Tangara arthus</i>	1
	Perico verde	Psittacidae	<i>Psittacara holochlorus</i>	7
MAMÍFEROS	Oso hormiguero	Myrmecophagidae	<i>Tamandua mexicana</i>	1
	Oso perezoso 3 garras	Bradypodidae	<i>Bradypus tridactylus</i>	1
REPTILES	Borriguero	Teiidae	<i>Ameiba spp</i>	1
	Meracho	Corytophanidae	<i>Basiliscus basiliscus</i>	8
	Babillo	Alligatoridae	<i>Caiman crocodilus</i>	1

Fuente: EsIA del proyecto, 2016.

6. EDUCACIÓN AMBIENTAL

Deberá ser un requisito permanente a lo largo del ciclo de vida del proyecto o durante las fases de adecuación del terreno, construcción y operación. Haciéndose mayor énfasis durante la etapa de construcción del proyecto, que es cuando se hará la remoción vegetal.

El programa de educación ambiental debe incluir afiches, folletos pictóricos, videos y charlas periódicas de inducción a los trabajadores del proyecto en donde se den a conocer las distintas especies de fauna registradas y a rescatar en la zona del proyecto. Este tipo de información que se genere deberán contemplar información ecológica, de manipulación y prohibiciones para las principales especies a rescatar, así como las acciones de comportamiento hacia el medio natural, que deberá tener el personal involucrado en la ejecución de los rescates de fauna.

En síntesis, el programa incluirá:

- Charlas a trabajadores (de inducción y periódicas), cartillas donde se muestren las principales especies y las acciones de comportamiento, las prohibiciones, etc.

- Reuniones con el personal de construcción que de una manera u otra tendrá injerencia o participación en las obras. Las reuniones estarán encaminadas al entendimiento de las acciones de rescate de la fauna. Las reuniones enfatizarán en los procedimientos a seguir cuando se localicen nichos de especies animales.

7. ESPECIFICACIONES DE SEGURIDAD, SALUD Y MEDIO AMBIENTE

Previo a cualquier actividad deberá cumplir con los requisitos de salud, seguridad y medio ambiente de la empresa contratante. Para esto se debe completar los formularios que hacen parte de los protocolos de salud y seguridad y medio ambiente, como lo son los análisis de trabajo seguro y análisis de peligros. Adicionalmente al inicio de cada día de rescate se debe asegurar que el personal cuenta con los Equipos de Protección Personal EPP apropiados y que dispone de soporte inmediato médico y equipo para manipular a los animales.

8. INFORMES

Toda información que se genere durante el desarrollo de las actividades de rescate y reubicación será debidamente registrada y documentada. Cada registro se realizará en formatos estandarizados y se incorporaran en una base de datos.

Los registros de la base de datos sobre las especies detectadas, afectadas y rescatadas y principalmente las protegidas y vulnerables comprenderán: taxonomía, ecología, estado físico, nivel de afectación, manejo aplicado, decisión de traslado, destino final, mortalidad, registro de conformidad de la autoridad local y ambiental y registro de gestión interna del proyecto.

La información generada en los rescates será incorporada en los planes de manejo o vigilancia ambiental.

9. BIBLIOGRAFÍA

Álvarez, E. y J. Morrone. 2004. Propuesta de Áreas para la Conservación de Aves de México, Empleando Herramientas Pangiográficas e índices de Complementariedad. *Interciencia*. 29(3): 112-120.

Aguido et al., 2000. Guía para la Elaboración de Estudios del Medio Físico. Contenido y Metodología. Secretaría General del Medio Ambiente, Ministerio de Medio Ambiente. 809 p.

A.N.A.M. 2008. RESOLUCIÓN AG- 0292- 2008 por la cual Se Establecen los Requisitos para los Planes de Rescate y Reubicación de Fauna Silvestre" *Gaceta Oficial Digital*.

Colinvaux, P. 1993. *Ecology 2*. John Wiley & Sons. Nueva York. 688 p.

Day, G. I., Schemnitz, S.D.; Taber, R.D. 1987. Captura y Marcación de Animales Silvestres. pp. 63-94. En R. Tarrés (ed). *Manual de Técnicas de Gestión de Vida silvestre*. Printed in the U.S.A. for Wildlife Society, Inc. WWF. 703 p.

Ministerio de Ambiente (2016). Listado de Especies de Fauna y Flora Amenazadas y en Peligro de Extinción Resolución N° DM-0657-2016

Primack, R. 2002. *Essentials of conservation biology*. 3a Ed. Sinauer. Sunderland, MA, EEUU. 699 p.

Rabinowitz, A. 2003. *Manual de Capacitación para la Investigación de Campo y la Conservación de la Vida Silvestre*. Wildlife Conservation Society (WCS). 310 p.

Ralph, C.J., Geupel, G., Pyle, P, Martin, T., DeSante, D. t Milá, B. 1996. *Manual de Métodos para el Monitoreo de Aves Terrestres*. United States Department of Agriculture. 45 pp.

Ridgely, R.S. y J.A. Gwynnw. 1993. *Guía de las Aves de Panamá, incluyendo Costa Rica, Nicaragua y Honduras*. Bogotá, Colombia: Asociación Nacional para La Conservación de la Naturaleza (ANCON). 614 pp.

Wilson, D.E. 1996. *Measuring and Monitoring Biological Diversity. Standard Methods for Mammals*. Smithsonian Institution Press. Washington and London 341 p.

Yoneda, M. & H. Bernard. 2004. *Ecological Methodology in Conservation Biology. Part 1. Methods of Measuring and Monitoring Biodiversity*. Bornean Biodiversity and Ecosystems Conservation Programme in Sabah. Institute for Tropical Biology and Conservation, University Malaysia Sabah, and Japan International Cooperation Agency (JICA).

10. ANEXOS

- Hojas de vida de equipo de biólogos
- Resolución DIEORA-IA-042-2018
- Flujograma de rescate de fauna

10.1. Hojas de vida de equipo de profesionales

10.1.1. Biólogo encargado

María Cristina Blake Peters

Correo Electrónico: mblake020509@gmail.com

Dirección: Colon, Cativa Guayabal

Teléfonos: 6960-9220 6509-4258

Objetivo

Demostrar mis habilidades y destreza dentro de mi puesto de trabajo asignado de forma profesional.

Datos Personales:

Edad:	33 años
Cedula:	3-714-1489
Fecha de Nacimiento:	2-7-1984
Nacionalidad:	panameña
Estado Civil:	unida
Sexo:	femenina
Tipo de sangre:	B+
Dependientes:	2

Formación Académica:

Universidad:	C.R.U.C Lic. en Biología con Orientación en el Área Ambiental
Secundaria:	Colegio Abel Bravo de I a VI Año, Bachiller en Ciencias
Primaria:	Escuela Metodista de Colón

Experiencias Laborales:

- INEC Contraloría General De La República como Encuestadora y Supervisora de Diversas Encuestas Agropecuarias.
- Profesora de Química, Biología y de Fundamento de Ciencias Básica en la Escuela Secundaria Nocturna Oficial de Colon en el Año 2012.
- Voluntaria en MOSI Monitoreo de Supervivencia Invernal en Aves, en Campo Chagres, Chilibre con la Bióloga Carla Aparicio.
- Bióloga Rescatista de Fauna con la Empresa Panamá Forest Services en los Proyectos del Puente Atlántico y en la Ampliación del Canal.
- Bióloga de forma independiente en PASA.
- Bióloga en el proyecto Renovación Urbana de Colón en las dos extensiones del proyecto, Colón Centro y Alto de los Lagos.

Referencias Personales:

Profesora

Yolanda Moreno de Niño

Tel. 6692-9253

Auxiliar Estadístico

Héctor Martínez

Tel. 6509-4258

Ingeniera ambiental

Aixa Villalaz

Tel. 6622-2601



UNIVERSIDAD DE PANAMÁ

LA FACULTAD DE

Ciencias Naturales, Exactas y Tecnología

EN VIRTUD DE LA POTESTAD QUE LE CONFIEREN LA LEY Y EL ESTATUTO UNIVERSITARIO,
HACE CONSTAR QUE

3-714-1489

2 de septiembre 2013
MARIA CRISTINA BLAKE PETERS

Folio 0343
Elizabeth Taylor
Oficial de Registro

HA TERMINADO LOS ESTUDIOS Y CUMPLIDO CON LOS REQUISITOS
QUE LE HACEN ACREDEDOR AL TÍTULO DE

Licenciada en Biología
con Orientación en Biología Ambiental

Y EN CONSECUENCIA, SE LE CONCEDE TAL GRADO CON TODOS LOS DERECHOS,
HONORES Y PRIVILEGIOS RESPECTIVOS, EN TESTIMONIO DE LO CUAL SE LE EXPIDE
ESTE DIPLOMA EN LA CIUDAD DE PANAMÁ, A LOS
DÍAS DEL MES DE julio DEL AÑO DOS MIL nueve trece.

Diploma 2006 591
Identificación Personal
3-714-1489

Secretario General

Decano

Rector



10.1.2. Veterinario encargado

ALFREDO VIVEROS DIAZ

Dirección: Colon,

Sabanitas, Costa de Oro, Casa 54

Teléfono: 449 1289 – 6793 6356

Datos personales

Cedula	3-88-2324
Lugar de nacimiento	Colón
Fecha de nacimiento	15 de Marzo de 1966
Nacionalidad	panameña
Estado civil	casado
Edad	49 años

Estudios realizados

Secundaria:	colegio Abel Bravo, Bachiller en Ciencias
Universidad:	Médico veterinario zootecnista en la
Universidad	Autónoma Metropolitana de México

Cursos recibidos

Octubre 1999	Curso de oftalmología canina
Febrero 2001	Seminario de actualización sobre Prevención y
Control	De la Rabia Urbana y Silvestre
Agosto 2002	Taller de Formación de Facilitadores en
Caprinocultura	
Septiembre 2006	Seminario Formación del grupo Técnico de
Instructores	en Inocuidad para Agroindustrias.

Julio 2007	Taller para capacitadores de influenza aviar
Septiembre 2007	Primer seminario taller de epidemiología básica
Octubre 2007 aviar	Taller y ejercicio de simulación sobre influenza
Abril 2008 resultado	Taller actualización del plan de emergencia y
	De capacitaciones en influenza aviar
Junio 2008	Simulacro Nacional de Fiebre Aftosa
Julio 2008 y salud	Actualización y capacitación sobre producción
	Aviar
Agosto 2008 Salmonelosis en	Conferencia Magistral, Impacto de la
	Producción Avícola
Diciembre 2009	Taller sobre prevención en el cordón fronterizo
	Panamá- Costa Rica

Experiencia laboral

MINSA	Departamento protección de alimentos
MIDA Región 6 Colón Guna Yala	Coordinador de salud animal zona Colón y
Clínica Veterinaria en la Barriada Oasis	Veterinario.

10.2. Resolución DIEORA-IA-FE-1061

REPÚBLICA DE PANAMÁ
MINISTERIO DE AMBIENTE

RESOLUCIÓN No. DIEORA- 1A-106-2016
De 8 de junio de 2016.

Por la cual se aprueba el Estudio de Impacto Ambiental, Categoría II, correspondiente al proyecto denominado **VILLAS ARCO IRIS**, cuyo promotor es el **MINISTERIO DE VIVIENDA Y ORDENAMIENTO TERRITORIAL (MIVIOT)**.

La suscrita Ministra de Ambiente, en uso de sus facultades legales, y

CONSIDERANDO:

Que el **MINISTERIO DE VIVIENDA Y ORDENAMIENTO TERRITORIAL (MIVIOT)**, cuya representación legal la ejerce el señor **MARIO ENRIQUE ETCHALECU ALVAREZ**, varón, panameño, mayor de edad, con cédula de identidad personal número 8-462-213, se propone realizar el proyecto denominado **VILLAS ARCO IRIS** (ver fojas 1-3 del expediente administrativo);

Que en virtud de lo antedicho, el día 13 de octubre de 2015, el **MIVIOT** presentó al Ministerio de Ambiente el Estudio de Impacto Ambiental, Categoría II, elaborado bajo la responsabilidad de los consultores **IDALIA SALDAÑA** y **ELIDA BERNAL**, personas naturales inscritas en el Registro de Consultores Ambientales, que lleva el Ministerio de Ambiente, mediante las Resoluciones IRC-002-2004 e IRC-073-2007, respectivamente (ver fojas 1 y 23 del expediente administrativo);

Que según la documentación aportada, el proyecto objeto del aludido estudio consiste en la construcción de un complejo habitacional, que contará con quince (15) edificios de cuatro (4) alto, el cual dará trescientas (300) soluciones habitacionales, contará con estacionamientos, planta de tratamiento, zonas recreativas, guarderías y áreas verdes. El mismo se desarrollará sobre la parcela A101-23, segregada de la Finca 12875, inscrita al Rollo 18592, Documento 2, propiedad de la Nación, la cual tiene una superficie de una hectárea más cinco mil cuatrocientos punto treinta y cinco metros cuadrado (1 ha + 5,400.35 m²), localizada en el sector, de Arco Iris, corregimiento de Cristóbal, distrito y provincia de Colón, sobre las siguientes coordenadas de ubicación UTM y el **Datum WG84**:

Coordenadas del Polígono		
Punto	Este	Norte
1	621837.54	1032543.22
2	621735.00	1032441.00
3	621821.19	1032425.44
4	621988.77	1032390.86
5	621991.97	1032430.67
6	621975.39	1032460.81
7	621880.97	1032504.56

Planta de Tratamiento		
1	621998.6694	103408.1407
2	621980.7537	1032400.2530
3	621973.5288	1032416.8492

(ver fojas 24-25 y 123-124 del expediente administrativo).

Que mediante PROVEIDO-DIEORA-160-2010-15 de 20 de octubre de 2015, la Dirección de Evaluación y Ordenamiento Ambiental (DIEORA) del Ministerio de Ambiente admitió y ordenó el inicio de la fase de evaluación y análisis del Estudio de Impacto Ambiental, Categoría II, del proyecto denominado **VILLAS ARCO IRIS**, conforme al artículo 41 del Decreto Ejecutivo 123 de 14 de agosto de 2009 (ver foja 26 del expediente administrativo);

Que como parte del proceso de evaluación, se remitió el referido estudio a la Dirección Regional de Colón, la Dirección de Administración de Sistemas de Información Ambiental (DASIAM), ambas dependencias del Ministerio de Ambiente, y a las Unidades Ambientales Sectoriales (UAS) del Ministerio de Vivienda y Ordenamiento Territorial (MIVIOT), Instituto de Acueducto y Alcantarillados Nacionales (IDAAN), Sistema Nacional de Protección Civil (SINAPROC), Ministerio de Salud (MINSA), Ministerio de Obras Públicas (MOP), Instituto Nacional de Cultura (INAC) y a la Autoridad del Canal de Panamá (ver fojas 27 – 34 y 37 del expediente administrativo);

Que DASIAM manifiesta que conforme a los puntos aportados se genera un polígono de superficie aproximada de 1 ha + 9,127.53 m², fuera del Sistema Nacional de Áreas Protegidas (SINAP), aprox. a 3 km del límite del Área Recreativo Lago Gatún, en la Cuenca N°117, Río entre Chagres y Mandinga, ubicado en la categoría de Otros Usos (ver fojas 35-36 del expediente administrativo);

Que las UAS del MIVIOT, IDAAN y MINSA y la Dirección Regional de Colón, emiten sus comentarios fuera de tiempo (ver fojas 38-39; 41-43; 44-60 y 75-78); mientras que las UAS del SINAPROC, MOP, INAC, y ACP no hacen ningún comentario, por lo tanto se entiende que no tienen objeción al desarrollo del proyecto conforme a lo normado en el artículo 42 del Decreto Ejecutivo No. 123 de 2009;

Que DIEORA mediante nota DIEORA-DEIA-AC-0261-2212-15 de 22 de diciembre de 2015, la cual fue notificado en debida forma el 18 de marzo de 2016, solicita información aclaratoria sobre la ubicación del proyecto, certificación por parte del IDAAN para dotar de agua potable al proyecto, el plan de contingencia de la Planta de Tratamiento, las medidas de mitigación, la certificación del SINAPROC que indique la vulnerabilidad del área frente a inundaciones, el levantamiento de la línea base de fauna y flora, el estudio arqueológico, entre otras (ver fojas 70-72 del expediente administrativo);

Que la Junta Local de Arco Iris, mediante Nota S/N hace sus comentarios del proyecto haciendo mención que el terreno elegido está cercano a la línea del ferrocarril impactando no solo las casas circunvecinas, sino a los futuros habitantes de proyecto, que hay antecedentes de resquebrajamiento, que no se ha consultado especialmente a la comunidad de Arco Iris específicamente a los de la calle de Trinidad y Andros colindantes al proyecto, ya que sufren los embates de las inundaciones en temporada de lluvia, entre otras (ver foja 82 del expediente

administrativo);

Que en cumplimiento de los artículos 33 y 35 del Decreto Ejecutivo No. 123 de 14 de agosto de 2009, el promotor entregó mediante nota S/N de 5 de abril de 2016, la constancia del extracto del aviso publicado en la sección de Clasificados de Panamá América y Crítica del 28 y 29 de marzo de 2016, y el día 8 de abril de 2016 aportó el aviso fijado y desfijado en la Alcaldía Municipal del distrito de Colón, respectivamente, para la consulta pública del estudio referido, (ver fojas 86-90 del expediente administrativo);

Que en cuanto a las denuncias ciudadanas realizada por la comunidad, las mismas fueron resueltas ante la Dirección Regional de Colón, por el Departamento de Asesoría Legal, mediante Resolución N° 037-0211-15 de 2 de noviembre de 2015, en el cual se desestima dicha denuncia (ver fojas 91-102 del expediente administrativo);

Que el promotor aporta satisfactoriamente la primera ampliación del proyecto mediante Nota S/N recibida el 11 de abril de 2016 (ver fojas 121-281 del expediente administrativo);

Que DIEORA envía la información complementaria, a la Dirección Regional de Colón, a la Dirección de Administración de Sistemas de Información Ambiental (DASIAM) y al IDAAN (ver fojas 282-284 del expediente administrativo);

Que DASIAM manifiesta que conforme a los puntos aportados se genera una superficie de 1 ha+ 5,838.71 m², fuera del Sistema Nacional de Áreas Protegidas (SINAP), aprox. a 3 km. del límite del Área Recreativa Lago Gatún, en la Cuenca N° 117, entre los Ríos Chagres y Mandinga ubicados en las categoría Otros Usos, (ver fojas 286-287 del expediente administrativo);

Que la Dirección Regional de Colón y el IDAAN contestan fuera de tiempo, por lo tanto se entiende que no tienen objeción al desarrollo del proyecto conforme a lo normado en el artículo 42 del Decreto Ejecutivo No. 123 de 2009 (ver fojas 289-295);

Que DIEORA mediante MEMORANDO- DEIA-0522-2605-16 de 26 de mayo de 2016, solicita a la Dirección de Gestión Integrada de Cuencas Hidrográficas (DIGICH), la asistencia de un personal técnico Hidrólogo, con el fin de obtener una opinión técnica en cuanto a la factibilidad ambiental de realizar o no adecuaciones en el cauce de algunos cuerpos de agua y así participar de la inspección del proyecto **VILLAS DE ARCO IRIS**, ubicado en el corregimiento de Cristóbal, distrito y provincia de Colón (ver foja 296 del expediente administrativo);

Que en virtud de lo anterior, DIGICH mediante informe de Gira de Campo concluye en que el promotor deberá presentar, el diseño final del Sistema de drenaje que garantice el adecuado desalojo de los caudales y también deberá presentar un análisis hidráulico de la tubería de desalojo final de las aguas provenientes de la Planta de Tratamiento (ver fojas 299-302 del expediente administrativo);

Que DIEORA mediante Informe Técnico de Inspección de fecha de 22 de junio de 2016, donde señala que según los resultados de Inspección se realizó un recorrido total del polígono del proyecto identificando cauces y vegetación, donde se hizo necesaria la utilización de Sistema de Posicionamiento Global (GPS) de mano. A la llegada del proyecto se idéntica que el polígono del proyecto cuenta con una vegetación intervenida, con árboles dispersos típicos de un bosque

Ministerio de Ambiente
Resolución N° 18-106-2016
Fecha: 8/7/2016
Página 3 de 8



secundario, se evidenció canales de desagües de agua domésticas e industriales, donde se comprueba que no existen aguas naturales como: quebradas, ojos de agua o manantiales, lo que se observó fue la existencia de una salida de agua potable proveniente de una tubería y dos hidrantes agrietados. Por lo tanto según las consideraciones técnicas dichas evidencias ya antes mencionadas no fueron consideradas en el Estudio de Impacto Ambiental, ni aclaradas en la nota de ampliación (ver fojas 303-309);

Que luego de la evaluación integral e interinstitucional del Estudio de Impacto Ambiental, Categoría II, correspondiente al proyecto denominado **VILLAS ARCO IRIS**, DIEORA mediante Informe Técnico que consta de fojas 310-318 del expediente administrativo, recomienda su aprobación fundamentándose en que el mencionado estudio cumple los requisitos dispuestos para tales efectos por el Decreto Ejecutivo No. 123 de 14 de agosto de 2009 y atiende adecuadamente los impactos producidos por la construcción del proyecto, considerándolo viable;

Que mediante la Ley 8 de 25 de marzo de 2015 se crea el Ministerio de Ambiente como la entidad rectora del Estado en materia de protección, conservación, preservación y restauración del ambiente y el uso sostenible de los recursos naturales para asegurar el cumplimiento y aplicación de las leyes, los reglamentos y la Política Nacional de Ambiente;

Que el Decreto Ejecutivo No. 123 del 14 de agosto de 2009, modificado por el Decreto Ejecutivo No. 155 de 5 de agosto de 2011 y el Decreto Ejecutivo No. 975 de 23 de agosto de 2012, establece las disposiciones por las cuales se regirá el proceso de Evaluación de Impacto Ambiental,

RESUELVE:

Artículo 1. APROBAR el Estudio de Impacto Ambiental, Categoría II, correspondiente al proyecto denominado **VILLAS ARCO IRIS**, cuyo promotor es el **MINISTERIO DE VIVIENDA Y ORDENAMIENTO TERRITORIAL** con todas las medidas contempladas en el referido estudio, con la información complementaria, aceptada mediante el proceso de evaluación, el informe técnico respectivo y la presente resolución, las cuales se integran y forman parte de esta resolución.

Artículo 2. ADVERTIR al **PROMOTOR** del proyecto, que deberá incluir en todos los contratos y/o acuerdos que suscriba para su ejecución o desarrollo el cumplimiento de la presente resolución y de la normativa ambiental vigente.

Artículo 3. ADVERTIR al **PROMOTOR** del proyecto que esta resolución no constituye una excepción para el cumplimiento de las normas legales y reglamentarias aplicables a la actividad correspondiente.

Artículo 4. ADVERTIR al **PROMOTOR** del proyecto que en adición a los compromisos adquiridos en el Estudio de Impacto Ambiental del proyecto, tendrá que:

- a. Efectuar el pago en concepto de indemnización ecológica, de conformidad con la Resolución No. AG-0235-2003, del 12 de junio de 2003; para lo que contará con treinta (30) días hábiles, una vez la Dirección Regional del Ministerio de Ambiente en Colón establezca el monto.



Plan de Rescate y Reubicación de Fauna Silvestre – Proyecto Villas Arco Iris

Proyecto: Villas Arco Iris. MINISTERIO DE VIVIENDA Y ORDENAMIENTO TERRITORIAL



- b. Reportar de inmediato al Instituto Nacional de Cultura, el hallazgo de cualquier objeto de valor histórico o arqueológico para realizar el respectivo rescate.
- c. Cumplir con el Decreto Ejecutivo N°2 de 15 de febrero de 2000, "Por el cual se reglamenta la seguridad, salud e higiene en la industria de la construcción".
- d. Contar previo inicio de obra, con el Plan de Rescate y Reubicación de Fauna Silvestre aprobado por la Dirección de Áreas Protegidas del Ministerio de Ambiente.
- e. Remediar y subsanar conflictos y afectaciones durante las diferentes etapas del proyecto en lo que respecta a la población afectada con el desarrollo del mismo.
- f. Levantar un inventario del estado actual de las viviendas y de todo inmueble habitado en el perímetro previo inicio de obra e incluirlo en los informe de seguimiento.
- g. Presentar previo al inicio de actividades, para su evaluación y aprobación ante la Dirección de Gestión Integrada de Cuencas Hidrográficas, el Plan de Reforestación por compensación (sin fines de aprovechamiento), cuya implementación será monitoreada por la Dirección Regional en Colón.
- h. Mantener siempre informada a la comunidad de los trabajos a ejecutar, señalar el área de manera continua hasta la culminación de los trabajos, con letreros informativos y preventivos, con la finalidad de evitar accidentes.
- i. Hacerse responsable del manejo integral de los desechos sólidos que se producirán en el área del proyecto, con su respectiva ubicación final, durante las fases de construcción, operación y abandono, cumpliendo con lo establecido en la Ley No. 66 de 10 de noviembre de 1946 – Código Sanitario.
- j. Presentar ante la Dirección Regional del Ministerio en Colón, cada seis (6) meses, durante la fase de construcción y culminación de obra, contados a partir de la notificación de la presente resolución administrativa, un (1) informe sobre la implementación de las medidas aprobadas, en un (1) ejemplar original impreso y tres (3) copias en formato digital (Cd). Este informe deberá ser elaborado por un profesional idóneo e independiente del promotor del Proyecto.
- k. Presentar ante la Dirección Regional de Colón el análisis de ruido y vibraciones cada seis (6) meses en la etapa de construcción y cada seis (6) meses en la etapa de operación e incluirlo en el informe de seguimiento.
- l. Contar previo inicio de obra, con la aprobación del Estudio Hidrológico e Hidráulico aprobado por el Ministerio de Obras Públicas (MOP).
- m. Contar previo inicio de obra, con el Esquema de Ordenamiento Territorial (EOT), aprobado por el MIVIOT, según la resolución 4-2009-de 20 de enero de 2009.
- n. Cumplir con el Decreto Ejecutivo N° 36 de 31 de Agosto de 1998 "Por la cual se Aprueba el Reglamento Nacional de Urbanizaciones, de Aplicación en el Territorio de la República de Panamá".

- o. Contar previo inicio de obra, con los permisos de obra en cauce ante la Dirección de Gestión Integrada de Cuenca Hidrográfica del Ministerio de Ambiente y cumplir con la Resolución AG-0342-2005 de 20 de julio de 2005, que establece los requisitos para la autorización de obras en cauces Naturales y se dictan otras disposiciones.
- p. Cumplir con lo establecido en reglamento técnico DGNTI-COPANIT 35-2000 “Descarga de flujos líquidos directamente a cuerpos y masas de agua superficiales y subterráneas” y solicitar el permiso de descarga de aguas residuales o usadas de conformidad con la Resolución No. AG 0466 -2002 de 20 de septiembre 2002.
- q. Cumplir con el Decreto Ejecutivo N° 68 de 06 de Junio de 2008 “Que reglamenta el traspaso de los sistemas o plantas de tratamiento de las aguas residuales, de conformidad a los artículos 41 y 52 de la Ley 77 de 28 de diciembre de 2001, que reorganiza y moderniza el Instituto de Acueductos y Alcantarillados Nacionales (IDAAN) y se dictan otras disposiciones”.
- r. Gestionar ante el IDAAN, el trámite de conexión para el abastecimiento de agua al proyecto.
- s. Cumplir con lo establecido en el Reglamento Técnico DGNTI-COPANIT 44-2000 “Higiene y Seguridad Industrial Condiciones de Higiene y Seguridad en Ambientes de Trabajo donde se Genere Ruido”.
- t. Cumplir con lo establecido en el Reglamento Técnico DGNTI-COPANIT 45-2000 “Higiene y Seguridad Industrial Condiciones de Higiene y Seguridad en Ambientes de Trabajo donde se Generen Vibraciones”.
- u. Cumplir con la Ley 6 del 11 de enero de 2007 “Por la cual se dictan normas sobre el manejo de residuos aceitosos derivados de hidrocarburos o de base sintética en el territorio nacional”.
- v. Colocar, dentro del área del Proyecto y antes de iniciar su ejecución, un letrero en un lugar visible con el contenido establecido en formato adjunto.

Artículo 5. ADVERTIR al **PROMOTOR** del proyecto que si decide desistir de manera definitiva del proyecto, obra o actividad, deberá comunicarlo por escrito al Ministerio de Ambiente, en un plazo no menor de treinta (30) días hábiles, antes de la fecha en que pretende iniciar la implementación de su Plan de Recuperación Ambiental y de Abandono.

Artículo 6. ADVERTIR al **PROMOTOR** del proyecto que deberá presentar ante el Ministerio de Ambiente, cualquier modificación, adición o cambio de las técnicas y/o medidas que no estén contempladas en el Estudio de Impacto Ambiental aprobado, con el fin de verificar si se precisa la aplicación de las normas establecidas para tales efectos del Decreto Ejecutivo No. 123 de 2009.

Artículo 7. ADVERTIR al **PROMOTOR** del proyecto que si infringe la presente resolución o, de otra forma, provoca riesgo o daño al ambiente, se procederá con la investigación y sanción que corresponda, conforme a la Ley 41 de 1 de julio de 1998, sus reglamentos y normas complementarias.

Artículo 8. NOTIFICAR el contenido de la presente resolución al **MINISTERIO DE VIVIENDA Y ORDENAMIENTO TERRITORIAL**.

Artículo 9. ADVERTIR al **PROMOTOR** que la presente Resolución Ambiental tendrá vigencia de dos (2) años, para el inicio de la ejecución del proyecto, contados a partir de la notificación de la misma.

Artículo 10. ADVERTIR al **MINISTERIO DE VIVIENDA Y ORDENAMIENTO TERRITORIAL** que contra la presente resolución, podrá interponer el recurso de reconsideración dentro del plazo de cinco (5) días hábiles, contados a partir de su notificación.

FUNDAMENTO DE DERECHO: Ley 41 de 1 de julio de 1998, Ley 8 de 25 de marzo de 2015, Decreto Ejecutivo No. 123 de 14 de agosto de 2009, Decreto Ejecutivo No. 155 de 5 de agosto de 2011, Decreto Ejecutivo No. 975 de 23 de agosto de 2012, demás normas concordantes y complementarias.

Dada en la ciudad de Panamá, a los ocho (8) días, del mes de julio, del año dos mil dieciséis (2016).

NOTIFÍQUESE Y CÚMPLASE.

Mirei Endara
MIREI ENDARA
Ministra de Ambiente



Manuel Pimentel
MANUEL PIMENTEL
Director de Evaluación y
Ordenamiento Ambiental.

Foy 11 de julio de 2016
siendo las 9:46 de la mañana
notifique personalmente a Adrian Garcia de la presente
documentación Resolución
Coladaga Chich Notificado
Notificador

10.3. Flujograma de rescate de fauna

Flujograma del rescate de fauna

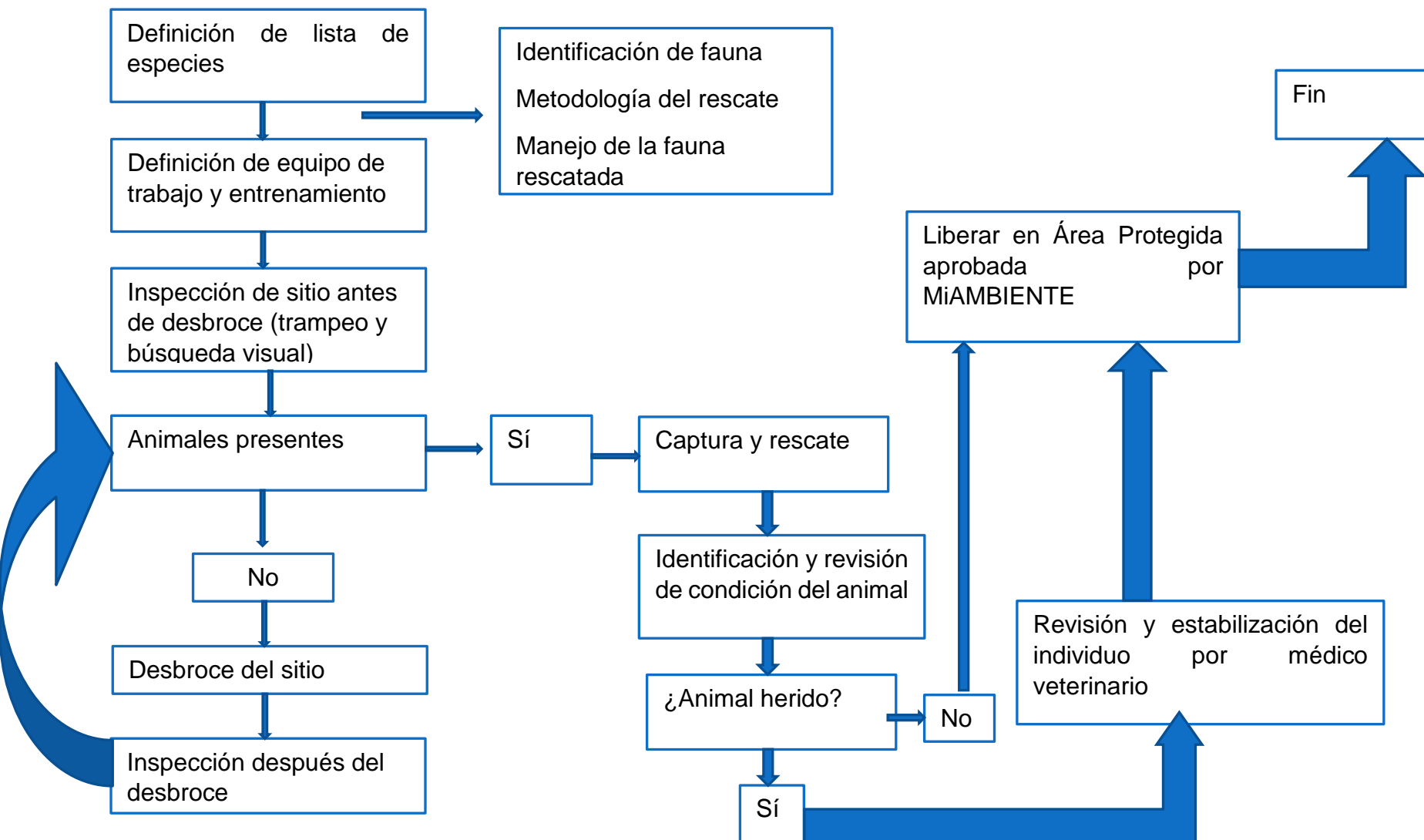

6.6. Contrato de servicios

DOCUMENTO PRINCIPAL – CONDICIONES PARTICULARES DE CONTRATACIÓN

CONTRATO PARA REALIZAR EL SERVICIO DE ELABORACIÓN DE INFORMES DE SEGUIMIENTO AMBIENTAL, ACTIVIDADES DE RESCATE Y REUBICACIÓN DE FAUNA TERRESTRE, ELABORACIÓN DE PLAN DE REFORESTACIÓN Y PREPARACIÓN DE INFORME DE INFRAESTRUCTURAS Y ESTRUCTURAS EXISTENTES, PARA EL PROYECTO VILLAS DE ARCO IRIS

CNOSA-PVAI-001-2018

CONTRATO No. CNOSA-PVAI-001-2018

INTERVINIENTES - Entre **CONSTRUTORA NORBERTO ODEBRECHT, S.A.** sociedad extranjera debidamente inscrita en el Registro Público Sección de Micropelículas Mercantil en Ficha Nº S.E. 1196, Documento 693864, con Licencia Industrial Nº 2004-7278 constituida, con domicilio en la ciudad de Panamá, empresa que en adelante y a los efectos de este documento se denominará el **CONTRATANTE**, representada en este acto por **Tito De Moraes Serra**, varón, brasileño, mayor de edad, vecino de esta ciudad, portador del pasaporte brasileño número YC627474 y **Vitor Carvalho Fraga**, varón, brasileño, mayor de edad, vecino de esta ciudad, portador del pasaporte brasileño número YB575400, por una parte y por la otra, **DAWCAS IDEAS RENOVABLES S.A.**, sociedad anónima panameña debidamente inscrita en Folio No. 595416, del Registro Público de Panamá con RUC No. 1260595-1-595416 DV 25 representada por **ELIAS FELIPE DAWSON ALLEN**, varón, panameño, mayor de edad, portador del número de cédula de identidad personal N° 8-462-460, en adelante denominado el **SUBCONTRATISTA**, y todas en conjunto identificados como las partes, convienen con celebrar el presente Contrato de conformidad con las presentes Condiciones Particulares de Contratación, así como de las Condiciones Generales de Contratación (Anexo I) y los demás Anexos descritos en este documento, los cuales forman parte íntegra del presente acuerdo:

CLÁUSULA PRIMERA – ANTECEDENTES

La **COMPAÑÍA INTERNACIONAL DE SEGUROS, S.A.**, en adelante **EL CLIENTE**, subcontrató a **CONSTRUTORA NORBERTO ODEBRECHT, S.A.**, (CNOSA) a fin de culminar de forma satisfactoria la obra denominada **“SUMINISTRO DE MATERIALES, MANO DE OBRA Y CONSTRUCCION DEL PROYECTO DE EDIFICACIÓN CON OBRAS DE INFRAESTRUCTURA DEL PROYECTO VILLAS DE ARCO IRIS, UBICADO EN COLON”**. El **CONTRATANTE** con base a la experiencia del **SUBCONTRATISTA**, han convenido en que este último realice los servicios de **“ELABORACIÓN DE INFORMES DE SEGUIMIENTO AMBIENTAL, ACTIVIDADES DE RESCATE Y REUBICACIÓN DE FAUNA TERRESTRE, ELABORACIÓN DE PLAN DE REFORESTACIÓN Y PREPARACIÓN INFORME DE INFRAESTRUCTURAS Y ESTRUCTURAS EXISTENTES” PARA EL PROYECTO VILLAS DE ARCO IRIS”**.

CLÁUSULA SEGUNDA - OBJETO DEL CONTRATO

El **SUBCONTRATISTA** se compromete irrevocablemente a favor del **CONTRATANTE** a ejecutar los Servicio de **ELABORACIÓN DE INFORMES DE SEGUIMIENTO AMBIENTAL, ACTIVIDADES DE RESCATE Y REUBICACIÓN DE FLORA Y FAUNA TERRESTRE, ELABORACIÓN DE PLAN DE REFORESTACIÓN E INFORME DE INFRAESTRUCTURAS Y ESTRUCTURAS EXISTENTES**, para el **PROYECTO VILLAS DE ARCO IRIS**, con el siguiente alcance:

- Suministrar mano de obra, equipos de protección personal (**EPP**) para todos los trabajadores, uniformes en las mismas condiciones de los trabajadores del **CONTRATANTE**, equipos de seguridad, examen médico de ingreso y de salida, póliza de vida para todo el personal, pago de la cuota sindical del **SUNTRACS** de todos los trabajadores, agua potable, baño químico, carpa y vestidores para los trabajadores, así como la supervisión de todas las actividades para la ejecución de los servicios objeto del **CONTRATO**;
- Suministro de equipos, herramientas para realizar los servicios objeto del **CONTRATO**;
- Suministro de todos los materiales necesarios para la ejecución de los servicios contratados;
- Elaboración de informes de infraestructuras y estructuras existentes en el área de influencia del proyecto Villas de Arcoíris, incluyendo calles, viviendas, áreas comunes, y otras, identificándolas fotográficamente, mediante numeración, describiendo su estado actual de las mismas y el área circundante.
- Elaboración de un (1) informe trimestral (cinco (5) trimestres en total), de seguimiento ambiental que contemplen las medidas de mitigación establecidas en el Plan de Manejo Ambiental.
- Confección del Plan de Rescate y Reubicación de Fauna Terrestre y su implementación de acuerdo a lo establecido en la Resolución GA-0292-2018, y entrega de un informe final sobre los resultados de la implementación del mismo.
- Preparar el Plan de Reforestación, con el fin de compensar ecológicamente el impacto del desarrollo del proyecto.

- retraso dentro de los tres (3) días siguientes a la ocurrencia del evento, y siempre y cuando el **CLIENTE** otorgue una prórroga similar al **CONTRATANTE**.
- Por causa de Fuerza mayor. Se entenderá por fuerza mayor el concepto adoptado por la legislación aplicable. Si debido a causa de fuerza mayor el **SUBCONTRATISTA** se ve obligado a detener la prestación de los servicios, la duración del Contrato se extenderá por un periodo igual a aquel durante el cual dicha parte no pudo de ninguna manera prestar los servicios;
 - Por caso Fortuito. Se entenderá por caso fortuito el concepto adoptado por la legislación aplicable. Si por caso fortuito el **SUBCONTRATISTA** se ve obligado a detener la prestación de los servicios, la duración del Contrato se extenderá por un periodo igual a aquel durante el cual dicha parte no pudo de ninguna manera prestar los servicios.

No obstante lo anterior, el **CONTRATANTE** podrá resolver el **CONTRATO** de forma anticipada, previa comunicación 48 (cuarenta y ocho) horas antes por escrito al **SUBCONTRATISTA**.

CLÁUSULA CUARTA – PRECIO CONTRACTUAL

PRECIO CONTRACTUAL: El presente Contrato se rige bajo la modalidad de precio unitario. El **SUBCONTRATISTA** recibirá como único y exclusivo pago por los Trabajos ejecutados a satisfacción del **CONTRATANTE** y por el cabal y debido cumplimiento de sus obligaciones conforme este Contrato, el valor total de Diecisiete Mil Seiscientos Treinta Balboas con 00/100 (B/. 17,630.00) más el **ITBMS** correspondiente y de acuerdo con el siguiente cuadro de precio:

CONTRATO N° CNOSA---2018					B/. 17,630.00
ITEM	DETALLE	CANTIDAD	UNIDAD	P.U.	COSTO
1	ELABORACIÓN DE INFORMES TRIMESTRALES DE SEGUIMIENTO AMBIENTAL				
2	ELABORACIÓN DE PLAN DE RESACATE Y REUBICACIÓN FAUNA TERRESTRE				
3	ELABORACIÓN DE PLAN DE REFORESTACIÓN				
4	INFORME DE INFRAESTRUCTURAS Y ESTRUCTURAS EXISTENTES				

En el Precio Unitario Contractual, ya están comprendidos todos los costos y gastos directos e indirectos del **SUBCONTRATISTA** relacionados con la ejecución de los Trabajos, así como todos los impuestos por pago de trabajos y servicios en el exterior, incluyendo, pero sin limitarse a los siguientes:

- (i) Impuestos y contribuciones; (ii) costos referentes a mano de obra (incluyendo, entre otros, derechos adquiridos y prestaciones laborales, riesgos profesionales, impuestos, cuotas de Seguro Social y cuota sindical del **SUNTRACS**), transporte de personal, seguros responsabilidad del **SUBCONTRATISTA**; (iii) encargos sociales (acuerdos, convenciones colectivas, etc.) vigentes a la fecha de firma de este Contrato y referentes al personal del **SUBCONTRATISTA**; (iv) elementos de protección individual de los operadores y otros trabajadores del **SUBCONTRATISTA**; (EPP); (v), todos los exámenes médicos de cada trabajador, tomados antes, durante y después de la finalización de los servicios, ingreso del personal y equipos al módulo del **SISSO (Sistema Integrado de Salud y Seguridad Ocupacional)**, así como todos los demás costos a ser incurridos por el **SUBCONTRATISTA** para la ejecución integral de los servicios.
- Costos de mano de obra, de dirección, de supervisión, directa e indirecta, así como los costos de los seguros adquiridos por el **SUBCONTRATISTA**.
- Costos de alojamiento, alimentación, transporte local de su personal.
- Todo pago de derechos adquiridos, prestaciones laborales o de cualquier otra índole, que pueda surgir por razón de reclamos de los trabajadores o ex trabajadores del **SUBCONTRATISTA** o de sus subcontratistas, ya sea directamente, a través de un sindicato o por medio de un grupo no organizado de trabajadores, con el fin de evitar o ponerle fin a una huelga, suspensión, paralización, abandono o interrupción de las labores de dichos trabajadores.

El Precio Contractual antes indicado no está sujeto a reajuste por ningún motivo. Por tanto, El **SUBCONTRATISTA** declara que ha realizado un concienzudo análisis de todas las condiciones contractuales tanto en la mano de obra, los materiales consumibles y los equipos y herramientas manuales y eléctricas, lugar donde se desarrolla la obra, así como en la realización de los servicios y que renuncia expresamente a todo reclamo en concepto de reajuste de precios, independientemente de cualquier efecto inflacionario.

proyecto, sobre temas de la obra o los servicios a realizar, sin la previa autorización por escrito del **CONTRATANTE**, en la eventualidad de que esta prohibición no sea respetada por cualquier representante del **SUBCONTRATISTA** y se compruebe el hecho de cualquier declaración o comentario difundido, el responsable del **SUBCONTRATISTA** culpable del hecho, será separado del Proyecto de manera inmediata por no acatar esta disposición y las consecuencia que se deriven de estas declaraciones serán asumidas por el **SUBCONTRATISTA** en su totalidad.

- 14) El **SUBCONTRATISTA** tendrá la obligación dar mantenimiento a todos los vehículos de su propiedad que circulen dentro del proyecto así como asegurarse que dichos vehículos cumplan con todas las medidas de seguridad exigidas de acuerdo al Formulario de Inspección de Vehículo Liviano; el **CONTRATANTE** se reserva el derecho de admitir o no, dentro del proyecto, los vehículos que a su consideración no cumplan con las medidas de seguridad exigidas. De igual forma el **CONTRATANTE** podrá restringir el ingreso y tráfico dentro de las instalaciones del proyecto, a los vehículos de los **SUBCONTRATISTAS** o visitantes, que a su consideración, no cumplan con dichas medidas de seguridad. Estos controles serán aplicados por el personal de Salud, Seguridad en el Trabajo y Medio Ambiente (SSTMA) y/o Seguridad Patrimonial.

CLÁUSULA SEXTA - OBLIGACIONES DEL CONTRATANTE

Las siguientes son responsabilidades del **CONTRATANTE**, sin perjuicio de aquellas que estén previstas en los documentos del Contrato y aquellas que se generen por el ministerio de la ley:

- 1) El **CONTRATANTE** no tiene mayor deber u obligación ante el **SUBCONTRATISTA** que la que el **CLIENTE** tiene ante el **CONTRATISTA**;
- 2) Elaborar el Boletín de Medición en el sistema interno del **CONTRATANTE** de los servicios ejecutados por el **SUBCONTRATISTA** así como efectuar el pago correspondiente de acuerdo a los términos y condiciones del CONTRATO;
- 3) El **CONTRATANTE** podrá suministrar los equipos de protección personal (**EPP**), los uniformes para los trabajadores y apoyos especificados en **Anexo** en caso de ser solicitados por el **SUBCONTRATISTA** en las cantidades necesarias y suficientes indicadas y aceptadas por el **SUBCONTRATISTA** bajo su responsabilidad, para la realización de los servicios mencionados en el objeto del Contrato, por el precio unitario de acuerdo a la lista del Precios **Anexo E "Condiciones Generales de Contratación"** (**Anexo 1**) más un recargo del **10% por administración**, estos costos serán descontados mensualmente mediante **Nota de Crédito** de los valores a pagar al **SUBCONTRATISTA**;

CLÁUSULA SÉPTIMA – MEDICIONES Y PAGOS

El **SUBCONTRATISTA** presentará dentro de los 3 días siguientes a la prestación del servicio, en el período comprendido entre el día 20 del mes anterior al 19 del mes en curso, la planilla con las cantidades aprobados por el Representante del **CONTRATANTE** y determinará el monto a pagarse con base en los precios unitarios de la **Cláusula Cuarta** del Contrato para la emisión del Boletín de Medición por los servicios ejecutados, luego de la emisión del Boletín de Medición correspondiente y previa autorización del **CONTRATANTE**, el **SUBCONTRATISTA** procederá a la emisión de la factura fiscal para trámite de pago.

El **CONTRATANTE** luego de la aprobación respectiva elaborará un boletín de medición y el pago se realizará de acuerdo a lo establecido en el siguiente criterio.

- El **CONTRATANTE** pagará el valor de la medición realizada hasta **treinta (30)** días calendario después de la emisión del boletín de medición, descontando de este valor (notas de créditos, retenciones aplicables), siempre y cuando el **SUBCONTRATISTA** presente contratos de trabajo sellados por el **Ministerio de Trabajo**, un seguro de vida para cada trabajador al momento de iniciar los servicios, certificación o constancia del registro del personal y equipo en el Módulo **SISSO (Sistema Integrado de Salud y Seguridad Ocupacional)**, el Paz y Salvo de la Caja del Seguro Social (**CSS**), comprobante de pago de **CSS**, planilla pre elaborada de **CSS**, el Paz y Salvo de la cuota sindical del **SUNTRACS**, comprobantes de pago de los trabajadores, lista del personal con **nombre, cargo y procedencia**, y la factura con la fecha del mes de la realización del Servicio.
- El **CONTRATANTE** pagará el retenido contractual que corresponde a diez (10%) por ciento de los boletines de medición luego de haber cumplido con el Contrato en su totalidad y presentado al **CONTRATANTE** los documentos mencionados en la Cláusula 17 y 18 de las Condiciones Generales de Contratación (**Anexo 1**);

CLÁUSULA OCTAVA – CLÁUSULA ANTICORRUPCIÓN

- 1) El **SUBCONTRATISTA** declara y garantiza por sí y por sus subsidiarias, controladas y coligadas, bien como por sus respectivos socios, administradores (incluyendo miembros del consejo y directores), ejecutivos, funcionarios, representantes legales, agentes, subcontratados, apoderados y cualquier otro representante a cualquier título ("Representantes") que cumplen y continuarán cumpliendo, durante la vigencia del **CONTRATO**, todas las leyes y reglamentos aplicables a las actividades

- 5) EL **SUBCONTRATISTA** declara que conoce el contenido de la ley brasileña No. 12.846/2013 de 1 de agosto de 2013 ("Ley Anticorrupción"), y reconoce que sus actuaciones u omisiones, así como las de sus Representantes sin observancia a la ley anticorrupción, pueden resultar en un incumplimiento de la referida ley, por lo que garantiza que no incurrirá, ni permitirá que ninguno de Representantes incurra, en ninguna de las actuaciones prohibidas por dicha Ley Anticorrupción, y que actuará siempre de conformidad con los lineamientos previstos en el presente **CONTRATO** y en el Código de Conducta de Proveedores.
- 6) Para fines del **CONTRATO**, el término "Servidor Público" tendrá la definición prevista en la ley aplicable en Panamá y en Brasil, abarcando también cualquier dirigente de partido político, sus empleados u otras personas que actúen para o en nombre de un partido político o candidato a cargo público, incluyendo a un servidor público extranjero.
- 7) Para fines del **CONTRATO**, el término "Autoridad Gubernamental" significa cualquier órgano, entidad, autoridad, agencia, autarquía, fundación, comisión o departamento gubernamental en Panamá y en Brasil, de cualquier nivel o esfera gubernamental (federal, provincial, municipal, regional, distrital o local), o, aún, cualquier persona jurídica controlada, directa o indirectamente, por el poder público Panamá y en Brasil, u órgano, entidad estatal o representación diplomática de país extranjero, de cualquier nivel o esfera gubernamental, bien como cualquier persona jurídica controlada, directa o indirectamente, por el poder público de país extranjero u organización pública internacional.

CLÁUSULA NOVENA – COMUNICACIONES

Todas las comunicaciones del **SUBCONTRATISTA** con respecto al **CONTRATO** serán enviadas a Darcy Moschioni moschioni@odebrecht.com y Vitor Fraga vfraga@odebrecht.com.

CONSTANCIA Y ACEPTACIÓN

Para constancia y aceptación de lo convenido en las Cláusulas precedentes, se expide y firma este Subcontrato, en dos originales del mismo tenor, en la Ciudad de Colon, República de Panamá, a los 28 días del mes de diciembre de 2018

POR EL SUBCONTRATISTA:
DAWCAS IDEAS RENOVABLES S.A.

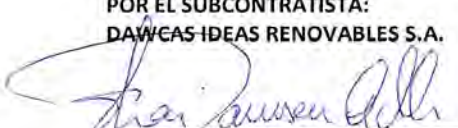
ELIAS FELIPE DAWSON ALLEN
CED No 8-462-460
REPRESENTANTE LEGAL

POR EL CONTRATANTE:
CONSTRUTORA NORBERTO ODEBRECHT, S.A.

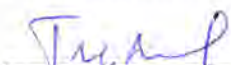
TITO DE MORAIS SERRA
PASAPORTE No YC627474
REPRESENTANTE LEGAL

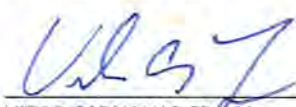
VITOR CARVALHO FRAGA
PASAPORTE No YB575400
REPRESENTANTE LEGAL

6.7. Registro fotográfico

	<p>Letrero en área del proyecto</p>
	<p>Vista frontal del emplazamiento del proyecto</p>



Estructuras abandonadas
en sitio del proyecto



Estructura de edificios
abandonadas en área del
proyecto.



Vista general del área del proyecto.

