

# **INFORME DE PROSPECCIÓN ARQUEOLÓGICA**

## **PROYECTO**

**“ESTUDIOS, DISEÑOS, CONSTRUCCIÓN Y EQUIPAMIENTO DEL NUEVO  
CENTRO DE DESARROLLO SOSTENIBLE AMBIENTAL (CEDESAM)”**

**UBICADO EN LA VÍA PANAMERICANA, CORREGIMIENTO DE RÍO HATO  
DISTRITO DE ANTÓN, PROVINCIA DE COCLÉ**

**PROMOVIDO POR:**

**CONSORCIO INGERSA JGM**

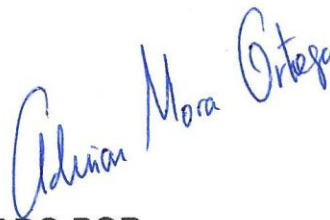
A handwritten signature in blue ink, reading "Adrián Mora O.", is positioned above the "PREPARADO POR:" text.

**PREPARADO POR:**

**Lic. ADRIÁN MORA O.**

**ANTROPÓLOGO Reg. 15-09 DNPC**

**Enero, 2025**

## INDICE

### TABLA DE CONTENIDO

|  |           |
|--|-----------|
| <b>1. Resumen Ejecutivo .....</b>                      | <b>3</b>  |
| <b>2. Planteamiento metodológico .....</b>             | <b>6</b>  |
| <b>3. Antecedentes Históricos y arqueológicos.....</b> | <b>6</b>  |
| <b>4. Resultados de Prospección Arqueológica.....</b>  | <b>11</b> |
| <b>5. Consideraciones y Recomendaciones.....</b>       | <b>21</b> |
| <b>Bibliografía.....</b>                               | <b>22</b> |
| <b>ANEXO.....</b>                                      | <b>25</b> |

**Vista Satelital N°1 y N°2. Prospección del Proyecto “ESTUDIOS, DISEÑOS, CONSTRUCCIÓN Y EQUIPAMIENTO DEL NUEVO CENTRO DE DESARROLLO SOSTENIBLE AMBIENTAL (CEDESAM)”**

**Plano de Delimitación del polígono del Proyecto “ESTUDIOS, DISEÑOS, CONSTRUCCIÓN Y EQUIPAMIENTO DEL NUEVO CENTRO DE DESARROLLO SOSTENIBLE AMBIENTAL (CEDESAM)”**

**Plano de Ubicación Regional. Proyecto “ESTUDIOS, DISEÑOS, CONSTRUCCIÓN Y EQUIPAMIENTO DEL NUEVO CENTRO DE DESARROLLO SOSTENIBLE AMBIENTAL (CEDESAM)”**

**Plano Topográfico. Proyecto “ESTUDIOS, DISEÑOS, CONSTRUCCIÓN Y EQUIPAMIENTO DEL NUEVO CENTRO DE DESARROLLO SOSTENIBLE AMBIENTAL (CEDESAM)”**

## 1. Introducción:

### Resumen Ejecutivo

El Estudio de Impacto Ambiental de Categoría I (EslA Cat. I) se denomina **“ESTUDIOS, DISEÑOS, CONSTRUCCIÓN Y EQUIPAMIENTO DEL NUEVO CENTRO DE DESARROLLO SOSTENIBLE AMBIENTAL (CEDESAM)”** y está ubicado en la Vía Panamericana, Corregimiento de Río Hato, Distrito de Antón, Provincia de Coclé. Promovido por **CONSORCIO INGERSA JGM**. La consultoría ambiental fue realizada por **Yamileth Best**, debidamente registrado ante el Ministerio de Ambiente.

El objetivo del proyecto **“ESTUDIOS, DISEÑOS, CONSTRUCCIÓN Y EQUIPAMIENTO DEL NUEVO CENTRO DE DESARROLLO SOSTENIBLE AMBIENTAL (CEDESAM)”** es construir nuevas instalaciones para el centro de desarrollo sostenible ambiental, el cual se desarrollará sobre la finca con número de Folio **N°19546**, Rollo **N°18276**, Código de ubicación de **2107**, con una superficie de desarrollo de **1 Hectárea + 5,343 m<sup>2</sup>**.

Se aplica el **Decreto Ejecutivo N° 1 Del 1 De Marzo De 2023** que reglamenta el **Capítulo III del Título II del Texto Único de la Ley 41 de 1998** sobre el proceso de Evaluación de Impacto Ambiental y se dictan otras disposiciones. La prospección arqueológica corresponde a los requerimientos de la resolución de aprobación del estudio de impacto ambiental y fue realizada dentro del área del proyecto. En esta diligencia se evaluó la potencialidad histórica cultural en aplicación de la **Ley 175 del 3 de noviembre del 2020**; la cual crea el **MINISTERIO DE CULTURA**.

Para dar garantía de la no afectación de los sitios arqueológicos, se deberá **notificar** inmediatamente a la **Dirección Nacional de Patrimonio Cultural (DNPC)**, en caso de que ocurran hallazgos culturales o arqueológicos.

Esta es una medida de mitigación enmarcada en los contenidos mínimos y términos de referencia respectivos a normativas legales que rigen la cautela para la preservación y protección del Patrimonio Histórico Nacional ante actividades generadoras de impacto ambiental: la **Ley Nº 175 del 3 noviembre de 2020** que modifica parcialmente la **Ley 14 del 5 de mayo de 1982**, la **Ley Nº 58 de agosto 2003** y la **Resolución NºAG-0363-2005 del 8 de julio de 2005**.

Este protocolo de informe arqueológico está avalado legalmente según la **Resolución Nº 067- 08 DNPH Del 10 de Julio del 2008: Según los Términos de Referencia para la Evaluación de Prospecciones y Rescates Arqueológicos para los Estudios de Impacto Ambiental**; se deberá entregar los informes de evaluación arqueológica tanto al **Ministerio de Ambiente** como a la **Dirección Nacional de Patrimonio Cultural**, dado esto el consultor arqueológico tiene la responsabilidad de entregar dicho informe a esta última instancia estatal mencionada (DNPC).

#### **Objetivos Generales:**

- a) Evaluar la potencialidad arqueológica e histórico - cultural del polígono del proyecto denominado **“ESTUDIOS, DISEÑOS, CONSTRUCCIÓN Y EQUIPAMIENTO DEL NUEVO CENTRO DE DESARROLLO SOSTENIBLE AMBIENTAL (CEDESAM)”**. Está ubicado en la Vía Panamericana, Corregimiento de Río Hato, Distrito de Antón, Provincia de Coclé.
- b) Cumplir con lo estipulado en el **Criterio Cinco (5) del Artículo 23 del Decreto Ejecutivo 123 del 14 de agosto del 2009**. El estudio Arqueológico se realiza en cumplimiento de la Constitución vigente (en su Título III, Capítulo 4º sobre Cultura Nacional) como también por una normativa específica, a saber: la **Ley Nº 175 de 3 de noviembre de 2020**, que modifica la **Ley Nº 14 de mayo de 1982** y la

**Ley Nº 58 de agosto de 2003**, que regulan el Patrimonio Histórico de la Nación y protegen los recursos arqueológicos.

### **Objetivos Específicos**

- a) Aportar información histórica al proyecto en estudio como elemento complementario del informe arqueológico del Estudio de Impacto Ambiental, lo cual incrementará mayor acervo histórico sobre el contexto geográfico – cultural en la cual se dimensiona el espacio de la obra.
- b) Concienciar sobre la relevancia de los estudios históricos – culturales, en los proyectos de Estudio de Impacto Ambiental.

### **Fundamento legal**

**El artículo 85 de la Constitución Política de la República de Panamá** establece que constituyen el patrimonio histórico de la Nación los sitios y objetos arqueológicos, los documentos, monumentos históricos u otros bienes muebles o inmuebles que sean testimonio del pasado panameño.

**El numeral 8 del artículo 257 de la Constitución Política de la República de Panamá** establece que pertenecen al Estado los sitios y objetos arqueológicos, cuya explotación, estudio y rescate serán regulados por la Ley.

**La Ley 41 de 1 de julio de 1998** General de Ambiente de la República de Panamá establece en su **Título IV, Capítulo II**, las reglamentaciones que ordenan el proceso de evaluación de impacto ambiental.

La **Ley Nº175** General de Cultura del 3 de noviembre del 2020, mediante el artículo 240; por el cual se modifica el artículo 5 de **la Ley 14 del 5 de mayo de 1982**; el artículo 2 de **la Ley 30 del 6 de febrero de 1996**; los artículos 5, 11, 17, 18,45,

59 y 65 de la Ley 16 del 27 de abril de 2012; el artículo 5 de la Ley 30 del 18 de noviembre de 2014; el artículo 5, el numeral 1 del artículo 19 y el artículo 20 de la Ley 17 del 20 de abril de 2017, y el numeral 12 del artículo 3 de la Ley 90 de 15 de agosto de 2019. Deroga los artículos 12, 13, 14, 15, y 16 de la Ley 16 de 27 de abril de 2012.

## **2. Planteamiento Metodológico de la Prospección Arqueológica**

Se implementarán dos fases:

### **Fase 1. Documentación histórica y arqueológica.**

Realizar una búsqueda sobre las fuentes históricas (planos, fotografías, dibujos, mapas), arqueológicas, publicaciones, y gacetas oficiales, lo que permitirá documentar la historia arqueológica dentro del área del proyecto en estudio.

### **Fase 2.**

Efectuar un reconocimiento superficial / sub-superficial en el perímetro de las coordenadas WGS 84. Registro fotográfico, satelital, así como el levantamiento de datos de campo mediante anotaciones. Se realizaron pruebas de sondeo mediante muestreo aleatorio sistemático en las áreas propicias como posibles asentamientos prehispánicos dentro del polígono del proyecto.

## **3. BREVE SÍNTESIS ARQUEOLÓGICA Y ETNOHISTÓRICA DE GRAN COCLÉ**

### **(Provincias de Veraguas, Coclé, Los Santos y Herrera)**

El arqueólogo Mikael Haller expone una breve presentación arqueológica y etnohistórica de los asentamientos prehispánicos ubicados en la Región Central del Gran Coclé. “Aún con mucho trabajo arqueológico reciente que dirige los asuntos socioeconómicos importantes, hay poca información todavía relativamente con

respecto a estas sociedades prehistóricas en Panamá y las hipótesis actuales del cambio social no han sido corroboradas con evidencia del campo (ver Cooke y Ranere 1992:272). Una mejor comprensión de la aparición y el desarrollo antes del siglo XVI y el carácter del registro arqueológico en el tiempo del contacto es necesario. En respuesta a estas preocupaciones, diseñé mi disertación (Haller 2004) para examinar la aparición de sociedades cacicales y evaluar los modelos utilizados para interpretar el desarrollo de la complejidad social en Panamá. Las metas de mi proyecto doctoral fueron, por lo tanto, para determinar primero la existencia del rango social, si eso es el caso, cuando; y, segundo, para acertar cómo fue influido por factores específicos, socioeconómicos, políticos, ideológicos y alimentales. Al aplicar estas metas, yo llevé a cabo un reconocimiento regional sistemático que documenta 1.700 años del cambio social en un área de 104 km<sup>2</sup> del Valle del Río Parita en Panamá central (Figura 1). Los datos del Proyecto Arqueológico Río Parita sugieren que había dos tiempos críticos del cambio social en el valle –el Cubitá (550–700 d.C.) y el Macaracas (900–1100 d.C.) fases. Aunque la enucleación de la población empiece temprano en la sucesión, no es hasta que la presencia de un lugar central (el sitio He-4) en la cabeza de una jerarquía tres–con gradas del sitio–tamaño que jefaturas aparezcan. Todavía no es claro, sin embargo, cuáles factores llevaron a la aparición de jefaturas en el Valle”.

Prosiguiendo a Haller, “Habiendo contribuido a las definiciones tempranas de jefaturas (Steward y Faron 1959:224-231), las sociedades precolombinas que se desarrollaron en la Región Central de Panamá durante el último milenio antes del contacto español en 1515 d.C. han sido considerados, por muchos especialistas en la evolución cultural, para ser los arquetipos de sociedades con rango social (Blitz 1993:15,19; Creamer y Haas 1985; Drennan 1991, 1995; Earle 1987,1997; Emerson 1997:4; Helms 1979; Linares 1977; Marcus y Flannery 1996:100; Pauketat 1997:45; Redmond 1994a, 1994b; Roosevelt 1979; Welch 1991:12, 14). Aunque la mayoría de los especialistas concuerden que las sociedades indígenas pasadas de la Región Central de Panamá fueron socialmente complejas, hay menos consenso en cuáles factores socioeconómicos influyeron su aparición y desarrollo”. Haller enfatiza a manera de síntesis su proyecto realizado en este sector del Gran Coclé:

“Resumen del Reconocimiento del Río Parita: Aunque la historia del asentamiento en el Valle del Río Parita extienda atrás el Período de Paleoindian (ca. 9.000 a.C.), mi disertación enfocó en la Fase de Ocupación Tarde (200 a.C. al 1522 d.C.), que comienza con la aparición de aldeas enucleadas (Cooke y Ranere 1992; Drennan 1996a; Hansell 1987, 1988) y se extiende hasta la colonización española. Es durante la Fase de Ocupación Tarde cuando investigadores piensan que el fenómeno de rango social apareció en la Región Central de Panamá (Briggs 1989; Cooke (1984); Cooke y Ranere 1992; Cooke, et al. 2000, 2003; Isaza 2004; Ladd 1964; Linares 1977). Esta investigación determinó que había dos tiempos críticos de pertenecer en el cambio social y a la aparición de la complejidad social en el Valle del Río Parita. En el principio de la fase de Cubitá (550–700 d.C.), un rápido de la población y la aparición de un lugar central (He-4; Figura 1) dominando el valle como cabeza de jerarquía de los asentamientos, sugiere que una sociedad con divisiones sociales puede haber existido. La evidencia mortuoria, sin embargo, no podría justificar la aparición del rango social en este momento, aunque sea posible que individuos de alta posición social del Valle del Río Parita fueran enterrados en Sitio Conte, una metrópolis fuera del valle. (Figura 1)”.

El Gran Coclé es el área más completamente investigada del país, especialmente en el sector Pacífico, debido a la infraestructura y el clima menos lluvioso (respecto a la zona costera del caribe) que facilitan la investigación.

El territorio fue ocupado continuamente desde postrimerías de la última edad de hielo por grupos culturales que evidencian una marcada definición conceptual y tecnológica, cuyo enfoque de las actividades sociales y comerciales se caracterizó por el trueque con grupos vecinos y por medio de éste, un constante contacto cultural con ellos. Se han determinado VI periodos de ocupación, definidos por cambios en el modo de adquirir alimento y patrones de asentamiento, y/o, por cambios tecnológicos en el material cultural.



Han sido propuestas al menos un par de esquemas cronológicos para el área, el primero por Coclé y Ranere y, el segundo por Ilean Isaza, ambos en la década de 1990. (Cooke y Sánchez 2006).

Se han relacionado con este periodo los sitios conocidos como Monagrillo, El Abrigo de Aguadulce (Coclé), Cueva de los Ladrones (Coclé) y Cueva de Los Vampiros (Coclé). El Valle, por su parte, no demuestra evidencia de una ocupación de la última Edad de Hielo en contraste con los sitios mencionados (Berrío et al., 2000 en Cooke y Sánchez 2006).

Respecto al trabajo en piedra, en todos estos sitios es evidente el lasqueo bifacial de puntas de proyectil, aunque distintas de las paleoindias del periodo anterior. También se hallan raspadores cuidadosamente retocados e incluso se hace uso del calentamiento para ayudar a facilitar el lasqueado. (Cooke y Sánchez 2004a).

El tercero, desde 5000 hasta 3000 a. C., con evidencia de trabajo en lítica especializada en mamíferos, como lo demuestra la evidencia de Cerro Mangote, donde mediante análisis arqueo zoológicos se resalta la importancia que para la subsistencia tenía la cacería de venados, iguanas, mapaches y aves costeras, la pesca en estuarios y zonas arenosas y la recolección de conchas y cangrejos (Cooke y Sánchez 2006).

El cuarto, va desde el 3000 hasta el 900 a.C. con presencia de cerámicas denominadas Monagrillo y Sarigua, muy burdas, mal cocidas y con decoraciones sencillas. Se encuentran relacionadas con la Bahía de Parita, aún cuando se esparce incluso por el Caribe central. Es muy probable que en zonas como la Bahía de Parita la misma población ocupara estacionalmente los mismos sitios, cultivando en los alrededores de los abrigos rocosos durante el invierno y viviendo en sitios costeros como Cerro Mongote, Monagrillo y Zapotal en el verano (Cooke y Sánchez 2006). Se practicaba una economía mixta basada en la agricultura, la cacería, la pesca y la recolección de productos silvestres.

Por otra parte, las herramientas de piedra que se producían para esta época eran mucho más burdas que las que usaron los primeros inmigrantes de la tradición

Clovis y, en cuanto a la complejidad social, no hay indicios de estratificación en el único cementerio conocido que se remonta a esta época, el de Cerro Mangote.

El componente etnohistórico de las fuentes documentales, como las conocidas crónicas “Historia Natural y General de las Indias” del conocido español Gonzalo Fernández de Oviedo, las exploraciones de Gaspar de Espinosa, y Fray Adrián de Ufeldre, complementa los antecedentes al momento de la invasión española en las tierras de los Caciques Paris, Nata, Capira y Perequete y Chirú. Los datos etnohistóricos proporcionan un enfoque de aproximación arqueológico para el estudio de los antiguos asentamientos indígenas, previo al Periodo de Contacto, dado que proporciona elementos que meticulosamente podrían ser comparativos, quizás desde un margen cauteloso. Para ello sería necesario establecer un método etnohistórico para el estudio de los datos arqueológicos en esta región denominada arqueológicamente Gran Coclé.

#### **4. Resultados de Prospección Arqueológica**

Durante el recorrido de la superficie de 1 Hectárea + 5,343.00 m<sup>2</sup> del polígono del proyecto se evidenció que es un terreno plano ubicado frente a la vía Panamericana, alterado por actividades de siembra y por la presencia de estructuras modernas en escombros. La vegetación consiste de gramíneas, herbazales y rastrojo con algunos árboles y arbustos. Se ubicaron las zonas propicias para la aplicación de los pozos de sondeo. No hubo hallazgos históricos/culturales.



**Fotos Nº 1,2,3:** Vista general. Tramo prospectado. Terreno plano alterado. Vegetación entre gramíneas, herbazales y rastrojo con árboles y arbustos.





**Fotos Nº 4, 5, 6:** Vista general. Tramo prospectado. Terreno plano alterado con estructuras modernas en escombros. Vegetación entre gramíneas, herbazales y rastrojo con árboles y arbustos.





**Fotos N° 7,8,9:** Vista general. Tramo prospectado. Terreno plano alterado. Vegetación entre gramíneas, herbazales y rastrojo con árboles y arbustos.





**Fotos Nº 10,11,12:** Vista general. Tramo prospectado. Terreno plano alterado. Vegetación entre gramíneas, herbazales y rastrojo con árboles y arbustos.





**Fotos Nº 13,14,15:** Vista general. Tramo prospectado. Terreno plano alterado. Vegetación entre gramíneas, herbazales y rastrojo con árboles y arbustos. Aplicación de sondeo.





**Fotos N° 17,18:** Vista general. Tramo prospectado. Terreno plano alterado. Vegetación entre gramíneas, herbazales y rastrojo con árboles y arbustos. Aplicación de sondeo.



El siguiente cuadro muestra las coordenadas tomadas durante la prospección arqueológica:

| COORDENADAS UTM<br>17P<br>E N |         | NOMENCLATURA | DESCRIPCION                                  |
|-------------------------------|---------|--------------|--|
| 0594559                       | 0926599 | RH 1         | Sondeo N° 1<br>Sondeo N° 2                   |
| 0594585                       | 0926634 | RH 2         | Sondeo N° 3<br>Sondeo N° 4<br>Sondeo N° 5    |
| 0594597                       | 0926611 | RH 3         | Sondeo N° 6<br>Sondeo N° 7                   |
| 0594605                       | 0926559 | RH 4         | Sondeo N° 8<br>Sondeo N° 9                   |
| 0594643                       | 0926580 | RH 5         | Sondeo N° 10<br>Sondeo N° 11                 |
| 0594629                       | 0926608 | RH 6         | Sondeo N° 12<br>Sondeo N° 13<br>Sondeo N° 14 |
| 0594642                       | 0926638 | RH 7         | Sondeo N° 15<br>Sondeo N° 16                 |

| COORDENADAS UTM<br>17P<br>E N |         | NOMENCLATURA | DESCRIPCION                                  |
|-------------------------------|---------|--------------|--|
| 0594677                       | 0926644 | RH 8         | Sondeo N° 17<br>Sondeo N° 18                 |
| 0594676                       | 0926611 | RH 9         | Sondeo N° 19<br>Sondeo N° 20                 |
| 0594699                       | 0926597 | RH 10        | Sondeo N° 21<br>Sondeo N° 22<br>Sondeo N° 23 |

### FOTO DE LOS SONDEOS N° 1 AL N° 23











## **5. Consideraciones y Recomendaciones:**

Durante la prospección arqueológica del proyecto en estudio **no se evidenciaron hallazgos arqueológicos y/o culturales** en ninguno de los tramos del área de Impacto Directo. No obstante, y para dar garantía de la no afectación de los sitios arqueológicos, se recomienda que en caso de suceder hallazgos arqueológicos y/o culturales, **notificar a la Dirección Nacional de Patrimonio Cultural (DNPC).**

Esta es una medida de mitigación avalada por la **Ley 14 del 5 de mayo de 1982, modificada por la ley 58 del 2003 y la Ley N° 175 del 3 de noviembre de 2020.** Cabe agregar, que en virtud de la **Resolución N° 067–08 DNPH del 10 de Julio del 2008: Según los Términos de Referencia para la Evaluación de Prospecciones y Rescates Arqueológicos para los Estudios de Impacto Ambiental; se deberá entregar los informes de evaluación arqueológica tanto al Ministerio de Ambiente como a la Dirección Nacional de Patrimonio Cultural (DNPC),** dado esto el consultor arqueológico tiene la responsabilidad de entregar dicho informe a esta última instancia estatal mencionada (**DNPC**).

## BIBLIOGRAFÍA CONSULTADA

|                                      |   |
|--------------------------------------|---|
| Biese, Leo<br>1964                   | "The Prehistoric of Panama Viejo". <b>Smithsonian Institute Bureau of American Ethnology</b> . Bulletin: 191.   |
| Bray Warwick<br>1985                 | "Across the Darien Gap: a Colombian View of Isthmian archaeology". <b>Archaeology of Lower Central America</b> Frederick Lange W y Doris Stone. New Mexico.   |
| Casimir de Brizuela, G.<br>2004      | <b>El Territorio Cueva y su transformación en el siglo XVI</b> . Universidad de Panamá. Instituto de Estudios Nacionales (IDEN). Universidad Veracruzana.   |
| Castillero Alfredo, et Cooke<br>2004 | <b>Historia General de Panamá</b> . Centenario de la República de Panamá.   |
| Cooke Richard<br>1973                | "Informe sobre excavaciones en el Sitio CHO 3. Río Bayano". <b>Actas del IV Simposium Nacional de Antropología, Arqueología y Etnohistoria de Panamá</b> . Universidad de Panamá.   |
| Cooke Richard<br>1997                | "Coetaneidad de metalurgia, artesanías de concha y cerámica pintada en Cerro Juan Díaz, Gran Coclé, Panamá". <b>Boletín Museo del Oro</b> . N° 42. Enero-junio 1997. Bogotá, Colombia.  |
| Cooke R., Carlos F. et al.<br>2005   | <b>Museo Antropológico Reina Torres de Araúz</b> (Selección de piezas de la colección arqueológica) Instituto Nacional de Cultura. Ministerio de Economía y Finanzas. Embajada de España en Panamá. Fondo Mixto Hispano-Panameño de Cooperación. Impreso en Bogotá, Colombia Impreso en Bogotá. |

|                                |   |
|--------------------------------|---|
| Dolmatoff Reichel<br>1962      | “Notas etnográficas sobre los indios del Chocó”. <b>Revista Colombiana de Antropología</b> . Vol. IX Bogotá Colombia.   |
| Drolet. R. Slopes<br>1980      | <b>Cultural Settlement along the Moist Caribbean of Eastern Panama</b> . Tesis Doctoral. University of Illinois.  |
| Fernández Martín<br>1829       | Colección de los viajes y descubrimientos que hicieron por mar los españoles desde finales del siglo XV. Tomo III (viajes menores y de Vespucio, población en Darien) (sic). Imprenta Madrid. |
| Fernández de Oviedo G.<br>1853 | <b>Historia Natural y General de las Indias, Islas y Tierra Firme del Mar Océano</b> . Imprenta de la Academia de Historia. Edit. José Amador de los Ríos. Madrid, España.                    |
| Howe James<br>1977             | “Algunos problemas no resueltos de la etnohistoria del Este de Panamá”. <b>Revista Panameña de Antropología</b> . Año 2, Nº 2. Dic. 1977.   |
| Martin Rincón J.<br>2002       | “Excavaciones arqueológicas en el Parque Morelos (Panamá La Vieja)”. <b>Arqueología de Panamá la Vieja. Avances de investigación de agosto 2002</b> . Patronato Panamá Viejo.                 |
| Mora Adrián<br>2009            | <b>Estudio Preliminar Etnohistórico de las Sociedades Indígena del Este de Panamá durante el Periodo de Contacto</b> . (Trabajo de graduación) Universidad de Panamá.                         |
| Romoli Kathleen<br>1987        | <b>Los de la Lengua Cueva: los grupos indígenas del Istmo Oriental en la época de la Conquista Española</b> . Instituto Colombiano de Antropología e Instituto Colombiano de Cultura, Bogotá. |

|                            |  |
|----------------------------|--|
| Rovira Beatriz<br>2002     | <b>“Evaluación de los Recursos Arqueológicos del área afectada por la Carretera Transistmica (alternativa C)”.</b><br>Informe con datos bibliográficos.  |
| Santos Vecino G.<br>1989   | <b>Las etnias indígenas prehispánicas y de la conquista en la región del Golfo de Urabá.</b>   |
| Sigvald Linné<br>1929      | Darien in the past. The archaeology of Eastern Panama and North Wester Colombia. Goteborg.   |
| Torres de Arauz, R<br>1977 | Las Culturas Indígenas Panameñas en el momento de la conquista. <b>Hombre y Cultura</b> 3:69-96.   |
| 1972                       | “Informe preliminar sobre los sitios arqueológicos de Chepillo, Martinambo y Chechebre en el Distrito de Chepo. Provincia de Panamá. <b>Actas del II Simposium Nacional de Antropología, Arqueología y Etnohistoria de Panamá.</b> INAC. |



## **ANEXO**

## Vista Satelital N° 1 y N° 2. Prospección del Proyecto “ESTUDIOS, DISEÑOS, CONSTRUCCIÓN Y EQUIPAMIENTO DEL NUEVO CENTRO DE DESARROLLO SOSTENIBLE AMBIENTAL (CEDESAM)”

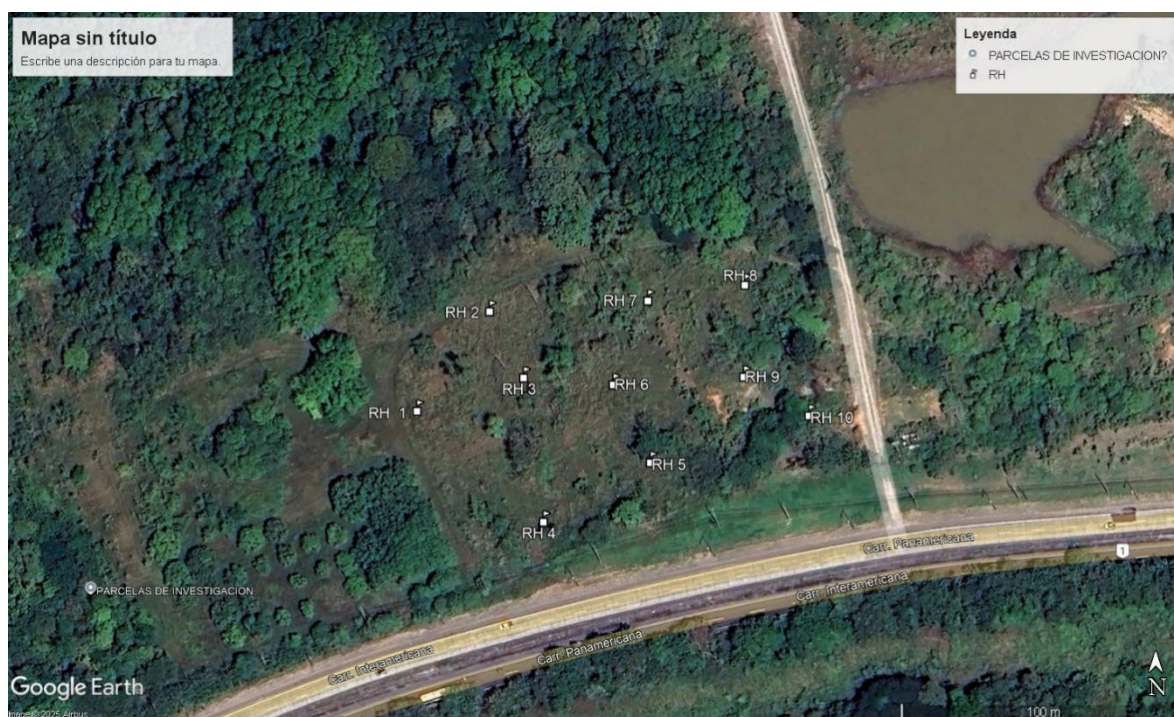

**Delimitación del Polígono del Proyecto “ESTUDIOS, DISEÑOS, CONSTRUCCIÓN Y EQUIPAMIENTO DEL NUEVO CENTRO DE DESARROLLO SOSTENIBLE AMBIENTAL (CEDESAM)”**

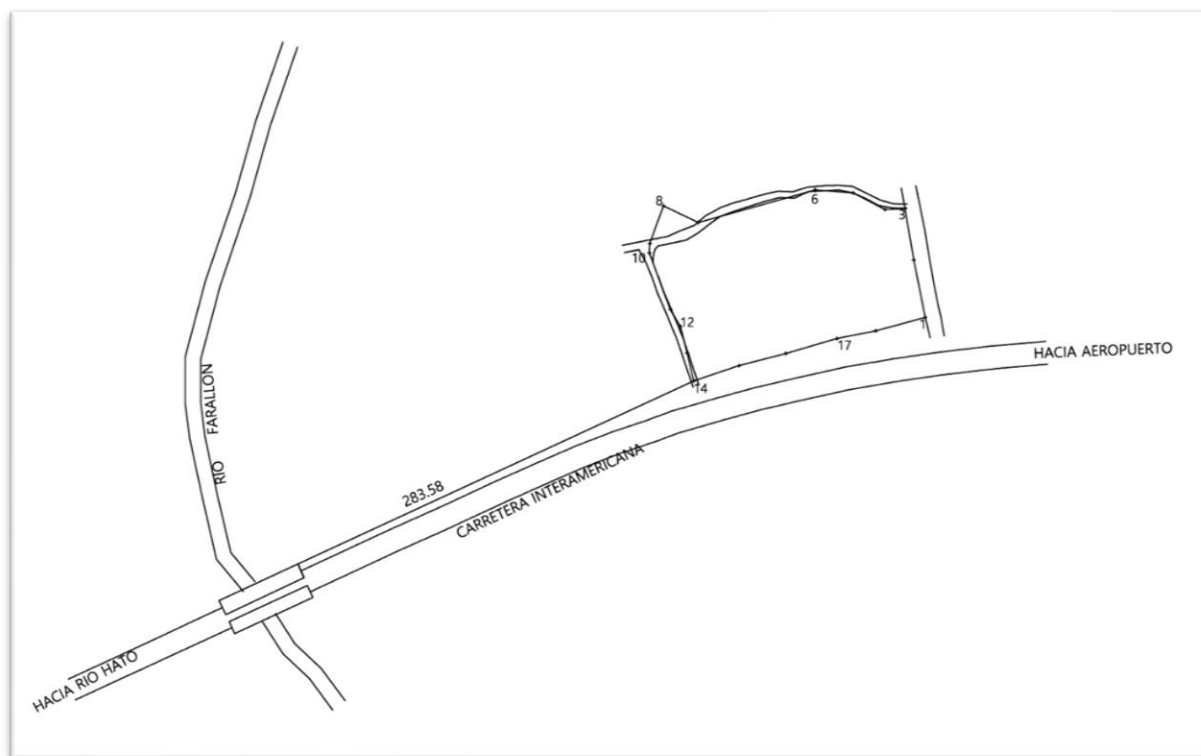

**Plano de Ubicación Regional. Proyecto “ESTUDIOS, DISEÑOS, CONSTRUCCIÓN Y EQUIPAMIENTO DEL NUEVO CENTRO DE DESARROLLO SOSTENIBLE AMBIENTAL (CEDESAM)”**

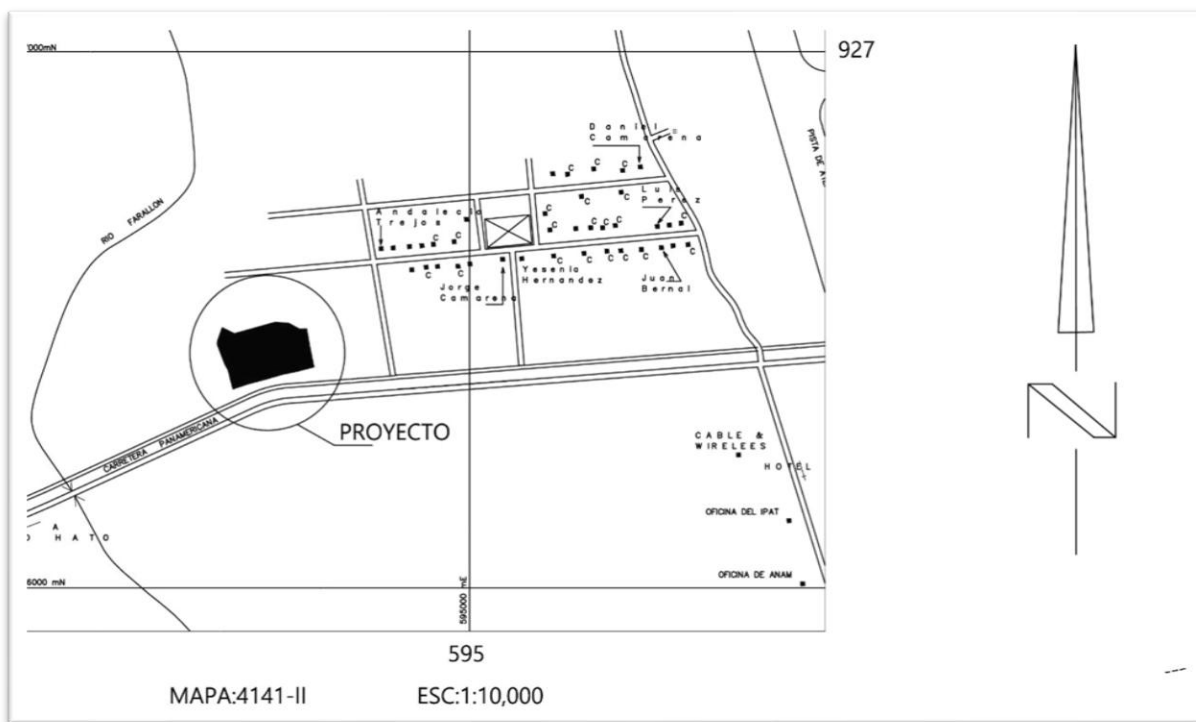

**Plano Topográfico. Proyecto “ESTUDIOS, DISEÑOS, CONSTRUCCIÓN Y EQUIPAMIENTO DEL NUEVO CENTRO DE DESARROLLO SOSTENIBLE AMBIENTAL (CEDESAM)”**

