



# **ESTUDIO DE IMPACTO AMBIENTAL CATEGORÍA I**

**PROYECTO  
“LOCALES COMERCIALES”**

**PROMOTOR:  
ROBERTO MANUEL HUANG ZHANG  
YOSELIN HUANG ZHANG**

**UBICACIÓN:  
CORREGIMIENTO EL COCO, DISTRITO DE LA  
CHORRERA, PROVINCIA DE PANAMÁ OESTE**

**MARZO 2025**

# ESTUDIO DE IMPACTO AMBIENTAL, CATEGORÍA I

1. ÍNDICE		
<b>1</b>	<b>ÍNDICE</b>	<b>2</b>
<b>2</b>	<b>RESUMEN EJECUTIVO</b>	<b>12</b>
2.1	Datos generales del promotor, que incluya: a) Nombre del Promotor, b) En caso de ser persona jurídica el nombre del representante legal, c) Persona a contactar, d) Domicilio o sitio en donde se reciben notificaciones profesionales o personales, e) Números de teléfonos, f) Correo electrónico, g) Página Web, h) Nombre y registro del Consultor.	13
2.2	Descripción de la actividad, obra o proyecto; ubicación, propiedad (es) donde se desarrollará y monto de inversión.	14
2.3	Síntesis de las características físicas, biológicas y sociales del área de influencia de la actividad, obra o proyecto.	14
2.4	Síntesis de los impactos ambientales y sociales más relevantes, generados por la actividad, obra o proyecto	16
<b>3</b>	<b>INTRODUCCIÓN</b>	<b>17</b>
3.1	Indicar el alcance, objetivos y metodología del estudio presentado	18
<b>4</b>	<b>DESCRIPCIÓN DEL PROYECTO, OBRA O ACTIVIDAD</b>	<b>19</b>
4.1	Objetivo de la actividad, obra o proyecto y su justificación.	20
4.2	Mapa a escala que permita visualizar la ubicación geográfica de la actividad, obra o proyecto, y su polígono.	22
4.2.1	Coordenadas UTM del polígono de la actividad, obra o proyecto y de todos sus componentes. Estos datos deben ser presentados según lo exigido por el Ministerio de Ambiente	24



# ESTUDIO DE IMPACTO AMBIENTAL, CATEGORÍA I

4.3	Descripción de las fases de la actividad, obra o proyecto.	24
4.3.1	Planificación	24
4.3.2	Ejecución	25
4.3.2.1	Construcción/Ejecución, detallando las actividades que se darán en esta fase (incluyendo infraestructuras a desarrollar, equipos a utilizar, mano de obra (empleos directos e indirectos generados), insumos, servicios básicos requeridos (agua, energía, vías de acceso, transporte público, otros).	25
4.3.2.2	Operación, detallando las actividades que se darán en esta fase (incluyendo infraestructuras a desarrollar, equipos a utilizar, mano de obra (empleos directos e indirectos generados), insumos, servicios básicos requeridos (agua, energía, vías de acceso, transporte público, otros).	29
4.3.3	Cierre de la actividad, obra o proyecto.	30
4.3.4	Cronograma y tiempo de desarrollo de las actividades en cada una de las fases	31
4.5	Manejo y Disposición de desechos y residuos en todas las fases.	31
4.5.1	Sólidos	32
4.5.2	Líquidos	32
4.5.3	Gaseosos	33
4.5.4	Peligrosos	33
4.6	Uso de suelo o esquema de ordenamiento territorial /anteproyecto vigente, aprobado por la autoridad competente para el área de la	33

## ESTUDIO DE IMPACTO AMBIENTAL, CATEGORÍA I

	actividad, obra o proyecto propuesta a desarrollar	
4.7	Monto global de la inversión	34
4.8	Legislación, normas técnicas e instrumentos de gestión ambiental aplicables y su relación con la actividad, obra o proyecto.	34
<b>5</b>	<b>DESCRIPCIÓN DEL AMBIENTE FÍSICO</b>	<b>35</b>
5.3	Caracterización del suelo	36
5.3.1	Caracterización del área costera marina.	37
5.3.2	La descripción del uso del suelo	37
5.3.4	Uso de suelo de la tierra en sitios colindantes al área de la actividad, obra o proyecto.	38
5.4	Identificación de los sitios propensos a erosión y deslizamiento	39
5.5	Descripción de la topografía actual versus la topografía esperada, y perfiles de corte y relleno.	39
5.5.1	Planos topográficos del área del proyecto, obra o actividad a desarrollar y sus componentes, a una escala que permita su visualización.	39
5.6	Hidrología	41
5.6.1	Calidad de aguas superficiales	41
5.6.2	Estudio Hidrológico	41
5.6.2.1	Caudales (máximo, mínimo y promedio anual)	41
5.6.2.3	Plano del polígono del proyecto, identificando los cuerpos hídricos existentes (lagos, ríos, quebradas y ojos de agua) indicando el ancho de protección de la fuente hídrica de acuerdo a legislación correspondiente.	41
5.7	Calidad de aire	43
5.7.1	Ruido	44
5.7.3	Olores Molestos	44
5.8	Aspectos Climáticos	45
5.8.1	Descripción general de aspectos climáticos: precipitación, temperatura, humedad, presión, atmosfera.	45
<b>6</b>	<b>DESCRIPCIÓN DEL AMBIENTE BIOLÓGICO</b>	<b>48</b>
6.1	Características de la Flora	48
6.1.1	Identificación y Caracterización de formaciones vegetales con sus estratos, e incluir especies exóticas, amenazadas, endémicas y en peligro de extinción.	48
6.1.2	Inventario forestal (aplicar técnicas forestales reconocidas por Ministerio de Ambiente e incluir las especies exóticas, amenazadas, endémicas y en peligro de extinción) que se ubiquen en el sitio	48

## ESTUDIO DE IMPACTO AMBIENTAL, CATEGORÍA I

6.1.3	Mapa de cobertura vegetal y uso de suelo a una escala que permita su visualización según requisitos exigidos por el Ministerio de Ambiente.	49
6.2	Características de la Fauna	51
6.2.1	Descripción de la metodología utilizada para la caracterización de la fauna, puntos y esfuerzo de muestreo georreferenciados y bibliografía	51
6.2.2	Inventario de especies del área de influencia, e identificación de aquellas que se encuentren enlistadas a causa de su estado de conservación.	51
<b>7</b>	<b>DESCRIPCIÓN DEL AMBIENTE SOCIOECONÓMICO</b>	<b>52</b>
7.1	Descripción del ambiente socioeconómico general en el área de influencia de la actividad, obra o proyecto.	52
7.1.1	Indicadores demográficos, población (cantidades, distribución por sexo y edad, tasa de crecimiento, distribución étnica y cultural) migraciones, entre otros.	53
7.2	Percepción local sobre la actividad, obra o proyecto, a través del Plan de participación ciudadana.	54
7.3	Prospección arqueológica en el área de influencia de la actividad, obra o proyecto	68
7.4	Prospección arqueológica en el área de influencia de la actividad, obra o proyecto, de acuerdo a los parámetros establecidos en la normativa del Minsiterio de Ambiente.	68
<b>8</b>	<b>IDENTIFICACIÓN, VALORACIÓN DE RIESGOS E IMPACTOS AMBIENTALES, SOCIOECONÓMICOS, Y CATEGORIZACIÓN DEL ESTUDIO DE IMPACTO AMBIENTAL</b>	<b>69</b>

## ESTUDIO DE IMPACTO AMBIENTAL, CATEGORÍA I

8.1	Análisis de la línea base actual (físico, biológico y socioeconómico) en comparación con las transformaciones que generará la actividad, obra o proyecto en el área de influencia, detallando las acciones que conlleva en cada una de sus fases.	69
8.2	Analizar los criterios de protección ambiental, determinando los efectos, características o circunstancias que presentará o generará la actividad, obra o proyecto en cada una de sus fases, sobre el área de influencia	72
8.3	Identificación de los impactos ambientales y socioeconómicos de la actividad, obra o proyecto, en cada una de sus fases; para lo cual debe utilizar el resultado del análisis realizado a los criterios de protección ambiental.	77
8.4	Valorización de los impactos ambientales y socioeconómicos, a través de metodologías reconocidas (cualitativa y cuantitativa), que incluya sin limitarse a ello: carácter, grado de perturbación, importancia ambiental, riesgo de ocurrencia, extensión del área, duración, reversibilidad, recuperabilidad, acumulación, sinergia, entre otros. Y en base a un análisis, justificar los valores asignados a cada uno de los parámetros antes mencionados, los cuales determinarán la significancia de los impactos.	80
8.5	Justificación de la categoría del Estudio de Impacto Ambiental propuesta, en función al análisis de los puntos 8.1 a 8.4.	83
8.6	Identificar y valorizar los posibles riesgos ambientales de la actividad, obra o proyecto, en cada una de sus fases.	84
<b>9</b>	<b>PLAN DE MANEJO AMBIENTAL (PMA)</b>	<b>86</b>
9.1	Descripción de las medidas específicas a implementar para evitar, reducir, corregir, compensar o controlar, a cada impacto ambiental y socioeconómico, aplicable a cada una de las fases de la actividad, obra o proyecto.	86
9.1.1	Cronograma de ejecución.	89

# ESTUDIO DE IMPACTO AMBIENTAL, CATEGORÍA I

9.1.2	Programa de Monitoreo Ambiental.	89
9.3	Plan de prevención de Riesgos Ambientales	89
9.6	Plan de Contingencia	92
9.7	Plan de Cierre	93
9.9	Costos de la Gestión Ambiental	94
<b>11</b>	<b>LISTA DE PROFESIONALES QUE PARTICIPARON EN LA ELABORACIÓN DEL ESTUDIO DE IMPACTO AMBIENTAL</b>	<b>96</b>
11.1	Lista de nombres, firmas y registro de los Consultores debidamente notariadas, identificando el componente que elaboró como especialista.	96
11.2	Lista de nombres y firmas de los profesionales de apoyo debidamente notariadas, identificando el componente que elaboró como especialista.	97
<b>12</b>	<b>CONCLUSIONES Y RECOMENDACIONES</b>	<b>97</b>
<b>13</b>	<b>BIBLIOGRAFÍA</b>	<b>100</b>
<b>14</b>	<b>ANEXOS</b>	<b>102</b>
14.1.	Copia de la solicitud de evaluación de impacto ambiental notariada	
14.2.	Copia de cédula del promotor.	
14.3.	Copia de Paz y Salvo de MiAMBIENTE	
14.4.	Copia del recibo de pago para los trámites de evaluación del Estudio de Impacto Ambiental.	
14.5.	Copia del certificado de propiedad.	

14.6. Ruido ambiental

14.7. Calidad de aire

14.8. Certificación de Paz y Salvo del IDAAN, que indica que existe contrato con el IDAAN para el suministro de agua potable

14.9. Encuestas de participación ciudadana

14.10. Planos del proyecto



#	ÍNDICE DE CUADROS	PAGS
1	Descripción de las Características Ambientales Existente en el Área en Estudio	15
2	COORDENADAS UTM	24
3	Equipo a utilizar para el desarrollo del proyecto	26
4	MANO DE OBRA POR FASES	27
5	Insumos	28
6	Cronograma por fases	31
7	Inventario Forestal	49
8	Inventario de especies	52
9	DENSIDAD DE POBLACIÓN EN LA REPUBLICA SEGÚN DISTRITO Y CORREGIMIENTO: CENSO DE 1990 A 2010.	53
10	AUTORRECONOCIMIENTO	53
11	GRUPOS DE EDAD	53
12	Análisis de la Situación Ambiental Previa en Comparación con las Transformaciones del Ambiente Generado por el Proyecto	69
13	Categorización del EsIA en función de los criterios de protección ambiental	72
14	Impactos Ambientales y Socioeconómicos de la Actividad, Obra o Proyecto	76
15	Caracterización de los Impactos Ambientales	80
16	Valorización y Jerarquización de los Impactos Identificados	81
17	Plan de Prevención de Riesgo Socioambiental	83
18	Descripción de las Medidas de Mitigación, Seguimiento, Vigilancia y Control.	86
19	Medidas de Prevención	89
20	Plan de Contingencias	91
21	Costo de la gestión ambiental	94

**ÍNDICE DE GRÁFICAS**

<b>Gráficas</b>		
1	Precipitación del Corregimiento de El Coco	45
2	Temperatura del Corregimiento de El Coco	46
3	Humedad del Corregimiento de El Coco	47
4	Sexo de la población encuestada	57
5	Edad de la población encuestada	58
6	Nivel de educación de los encuestados	59
7	¿Vive, visita o trabaja en el área cercana al proyecto?	60
8	Conocimiento de la población sobre el proyecto	61
9	El proyecto afectará la tranquilidad del área en cuanto a la seguridad social	62
10	El proyecto afectará los recursos naturales	63
11	El proyecto ocasionará daños irreparables al ambiente	64
12	Considera que el proyecto beneficiará a la comunidad	65
13	Cree que el proyecto lo afectará a usted personalmente	66

**ÍNDICE DE IMÁGENES**

<b>ÍNDICE DE IMÁGENES</b>		
<b>IMÁGENES</b>		
1	Mapa De Clasificación Taxonómica De Suelos De Panamá	39
2	Uso actual de la tierra en el sitio colindante	40
3	Susceptibilidad de deslizamiento por distritos	41
4	Fotografías del Monitoreo de Calidad de Aire en el área del proyecto	45
5	Fotografías del Monitoreo de Ruido en el área del proyecto	46
6	Fotos de encuestas realizadas	57

## **2. RESUMEN EJECUTIVO.**

La evaluación de impacto ambiental, como instrumento de gestión ambiental, es una valoración de los impactos que se producen sobre el ambiente que se generarán por la ejecución o implementación de un proyecto, obra o actividad. La referencia para valorar los impactos es la afectación a la calidad ambiental existente, concepto que ha sido definidos de tres diferentes maneras, las cuales, en su conjunto, provén aún una definición mucho más clara: salud ambiental, salud de las personas e integridad de los ecosistemas. Este instrumento de gestión ambiental de naturaleza predictiva y preventiva, busca desde la misma concepción del proyecto, el desarrollo de la alternativa más conveniente desde el punto de vista de la viabilidad ambiental, social y económica, por lo que la evaluación de impacto ambiental y su correspondiente Estudio de Impacto Ambiental es un proceso que busca fortalecer la gestión ambiental del país, previniendo y minimizando desde el inicio, los impactos ambientales de las actividades y proyectos de desarrollo.

El presente Estudio de Impacto Ambiental Categoría I **“LOCALES COMERCIALES”** ha sido elaborado en cumplimiento del Decreto 1 del 1 de marzo de 2023, el cual reglamenta los estudios de impacto ambiental. La evaluación de impacto ambiental elaborada de forma sistemática, objetiva y con la participación de un equipo de consultor y persona de apoyo especialistas en diversas ramas del saber, permite la identificación de los potenciales impactos ambientales que podrá causar el proyecto en sus diferentes fases y de esta forma se viabiliza el proyecto a través de las correspondientes medidas de mitigación.

El objetivo principal del proyecto objeto de la presente evaluación de impacto ambiental, Es que el desarrollo del mismo debe ser cónsono con la naturaleza, sin afectar el entorno. Los principales impactos esperados de este proyecto son: generación de desechos, incremento del ruido ambiental y polvo.

**2.1 DATOS GENERALES DEL PROMOTOR, QUE INCLUYA: A) NOMBRE DEL PROMOTOR, B) EN CASO DE SER PERSONA JURÍDICA EL NOMBRE DEL REPRESENTANTE LEGAL, C) PERSONA A CONTACTAR, D) DOMICILIO O SITIO EN DONDE SE RECIBEN NOTIFICACIONES PROFESIONALES O PERSONALES, E) NÚMEROS DE TELÉFONOS, F) CORREO ELECTRÓNICO, G) PÁGINA WEB, H) NOMBRE Y REGISTRO DEL CONSULTOR.**

- ✓ **Promotor:** ROBERTO MANUEL HUANG ZHANG / YOSELIN HUANG ZHANG
- ✓ **Telefono:** 6269-9850 / 6269-9850
- ✓ **Dirección:** El Coco de La Chorrera en el Auto Servicio ABC
- ✓ **Persona a Contactar:** ALEXIS BATISTA
- ✓ **Correo electrónico:** yoshuang95@gmail.com
- ✓ **Página Web:** no tiene
- ✓ **Nombre del Consultor:** ING. ALEXIS BATISTA
- ✓ **Registro de Consultor:** IRC-068-2009
- ✓ **Teléfono del Consultor:** 6738-6823
- ✓ **Correo electrónico del Consultor:** ing.alexisbatista@hotmail.com



**2.2. DESCRIPCIÓN DE LA ACTIVIDAD, OBRA O PROYECTO; UBICACIÓN, PROPIEDAD (ES) DONDE SE DESARROLLARÁ Y MONTO DE INVERSIÓN.**

- ⇒ **Descripción de la actividad, obra o proyecto:** El proyecto contempla la construcción de una edificación que incluirá cinco locales comerciales, nueve estacionamientos (de los cuales tres están adaptados para personas con discapacidad, junto con una rampa de acceso), y un depósito. Como parte de las actividades iniciales, será necesario realizar la demolición de dos viviendas existentes en el área destinada al desarrollo del proyecto, lo cual se llevará a cabo siguiendo procedimientos técnicos y normativos para garantizar la seguridad y minimizar impactos en el entorno.
- ⇒ **Ubicación / Propiedad (es):** El Proyecto se hará en cuota parte que les corresponde de la Finca 90751-8608, ubicada en el Corregimiento El Coco, Distrito de La Chorrera, Provincia de Panamá Oeste.
- ⇒ **Monto de inversión:** La inversión proyectada es de aproximadamente de Un Millon de Dolares (B/. 150,000.00) de balboas y se pretende desarrollar en un periodo de doce (6) meses

**AREA TOTAL DE CONSTRUCCIÓN:** 693.63 m<sup>2</sup>

**2.3. SÍNTESIS DE LAS CARACTERÍSTICAS FÍSICAS, BIOLÓGICAS Y SOCIALES DEL ÁREA DE INFLUENCIA DE LA ACTIVIDAD, OBRA O PROYECTO.**

En el área de influencia del proyecto en El Coco de La Chorrera, se pueden sintetizar las características físicas, biológicas y sociales de la siguiente manera:

Las características físicas incluyen el clima, con datos de temperatura y precipitaciones, la geología y suelos con información sobre su composición y uso, los recursos hídricos disponibles, y la topografía que define el relieve del área. En cuanto a las características biológicas, es esencial un inventario de la flora y fauna presente, con especial atención a especies protegidas o en peligro de extinción, los ecosistemas del lugar y la biodiversidad que caracteriza la zona. Las características sociales abarcan la demografía y condiciones socioeconómicas de la población, el uso actual del suelo en actividades agrícolas, industriales o residenciales, la infraestructura disponible como servicios básicos, y los elementos culturales relevantes que influyen en la vida comunitaria.

**Cuadro 1**  
**Descripción de las Características Ambientales Existente en el Área en Estudio**

<p align="center"><b>Medio Biológico</b></p>	<ul style="list-style-type: none"> <li>• <b>Flora:</b> En el área destinada a la construcción se encuentran dos viviendas que deberán ser demolidas, con patios que presentan una cobertura de paja y un total de cinco árboles. Estos incluyen dos árboles de mango (<i>Mangifera indica</i>), tres de noni (<i>Morinda citrifolia</i>) y un árbol de nance (<i>Byrsonima crassifolia</i>). En caso de requerir la remoción de estos árboles, se tramitarán los permisos correspondientes con el Ministerio de Ambiente, asegurando el cumplimiento de la normativa ambiental.</li> <li>• <b>Fauna:</b> La fauna asociada al área de influencia directa se limita a especies comunes de zonas urbanas y semiurbanas, adaptadas a la coexistencia con actividades humanas. Esto podría incluir aves como palomas, tordos y otras especies locales, pequeños mamíferos como roedores y, posiblemente, reptiles y anfibios adaptados al entorno. No se han identificado especies en peligro de extinción en el área inmediata al proyecto.</li> </ul>
<p align="center"><b>Medio Físico</b></p>	<ul style="list-style-type: none"> <li>• <b>Calidad del Aire:</b> La calidad del aire en El Coco de La Chorrera es buena, caracterizada por la frescura que aportan las áreas verdes y abiertas presentes en la zona. La vegetación contribuye activamente a la purificación del aire, ayudando a mantener niveles óptimos de calidad para los habitantes y el entorno local.</li> <li>• <b>Clima:</b> El clima es tropical húmedo durante todo el año, con temperaturas promedio que varían entre los 25°C y 30°C. Durante los meses más cálidos, las temperaturas pueden llegar a los 35°C. La temporada de lluvias va de mayo a noviembre, siendo septiembre el mes con mayor precipitación. Por otro lado, la temporada seca, que abarca de diciembre a abril, se caracteriza por días mayormente soleados y precipitaciones mínimas.</li> <li>• <b>Suelo:</b> Los suelos en el área de El Coco de La Chorrera presentan características típicas de la región, con terrenos planos o ligeramente</li> </ul>

	<p>inclinados. Los suelos son utilizados principalmente para actividades urbanas y algunas áreas verdes, aunque pueden contener depósitos aluviales y vestigios de actividad volcánica antigua, características de la región oeste de la Provincia de Panamá.</p> <ul style="list-style-type: none"> <li>• <b>Hidrografía:</b> El área cuenta con varias corrientes hídricas cercanas, como riachuelos y quebradas que forman parte de la red hidrográfica de la región. Aunque no se registran grandes cuerpos de agua en el área directa de influencia del proyecto, estas quebradas aportan al drenaje del terreno y la biodiversidad local.</li> <li>• <b>Ruido:</b> La mayor fuente de ruido en El Coco de La Chorrera proviene del tránsito vehicular que circula por las principales vías de acceso, incluyendo vehículos particulares, de transporte público y de carga. En general, el ruido está dentro de los niveles típicos de una zona urbana en desarrollo.</li> </ul>
<b>Medio Social</b>	<p><b>Demografía:</b> El Coco de La Chorrera es una comunidad en constante desarrollo dentro del distrito de La Chorrera. Según datos del censo de 2010, el corregimiento contaba con una población de aproximadamente 22,187 habitantes, cifra que ha crecido en los últimos años debido a la urbanización y expansión comercial en el área. Esta población diversa y creciente ha contribuido al dinamismo social y económico del lugar, consolidándolo como un punto importante dentro de la provincia de Panamá Oeste.</p>

## **2.4 SÍNTESIS DE LOS IMPACTOS AMBIENTALES Y SOCIALES MÁS RELEVANTES, GENERADOS POR LA ACTIVIDAD, OBRA O PROYECTO.**

El proceso de identificación y análisis de los impactos se lleva a cabo con el objetivo de generar las medidas necesarias para prevenir, mitigar y/o compensar los efectos provocados por los impactos negativos en cada una de las fases del proyecto, obra o actividad.

Todo proyecto de desarrollo genera una serie de impactos (positivos y negativos), sobre todo cuando se da un cambio en el uso del suelo. Dentro de los impactos negativos y

positivos generados por el proyecto, según el medio afectado se encuentran:

✧ Impacto sobre el medio físico.

- Incremento de la concentración de gases y partículas en el aire
- Cambio en los niveles de ruido ambiental
- Alteración de la calidad de agua superficial y subterránea
- Alteración de la estructura y estabilidad del suelo
- Aumento en la susceptibilidad a la erosión del suelo.
- Cambio en la escorrentía natural de aguas pluviales del área.
- Pérdida de absorción de agua por pavimentación

✧ Impacto sobre el medio Biológico:

- Pérdida de Cobertura vegetal
- Afectación y desplazamiento de la fauna silvestre

✧ Impacto sobre el medio socioeconómico.

- Generación de desechos sólidos
- Generación de desechos líquidos
- Alteración o cambios en el paisaje y estética del entorno
- Incremento en el tránsito vehicular y peatonal.
- Riesgo en la seguridad vial y ocupacional
- Cambio en la dinámica socio económica de la zona
- Oportunidades de empleo
- Aumento de valor catastral del terreno
- Generación de Impuestos
- Bienestar social a la comun

### **3. INTRODUCCIÓN.**

El auge que, en más de una década, vive la República de Panamá en cuanto a la industria de la construcción turística, implica un amplio número de actividades socioeconómicas que involucran a diversos estamentos del comercio en general, tanto a nivel local como internacional. Continuamente se inician grandes proyectos residenciales y edificaciones que para desarrollarlos en su totalidad requieren de fuertes inversiones económicas.

Gracias a estas inversiones muchas familias han percibido un ingreso económico constante mediante el empleo de mano de obra en diversas especialidades de la construcción, de igual manera los comercios realizan transacciones importantes por la venta de insumos, materiales y equipos y los municipios a su vez se nutren de impuestos. No obstante, ningún proyecto de esta industria deberá iniciarse sin no existe la aprobación de un Estudio de Impacto Ambiental, aprobación que debe provenir de la máxima autoridad que regula las cuestiones ambientales del país; El Ministerio de Ambiente – MIAMBIENTE.

El presente Estudio de Impacto Ambiental del proyecto “**LOCALES COMERCIALES**” cuyos proponentes son **ROBERTO MANUEL HUANG ZHANG y YOSLIN HUANG ZHANG**. se lleva a efecto, tomando como base los términos de referencia y criterios establecidos en el Decreto Ejecutivo N° 1 de 1 de marzo de 2023, modificado según decreto No. 2 de 27 de marzo de 2024.

### **3.1. INDICAR EL ALCANCE, OBJETIVOS Y METODOLOGÍA DEL ESTUDIO PRESENTADO**

#### **ALCANCE**

Está determinado por la normativa ambiental vigente, Ley # 41 de 1 de julio de 1998 “General del Ambiente de la República de Panamá”, Decreto Ejecutivo # 1 del 1 de marzo de 2023, modificado según decreto No. 2 de 27 de marzo de 2024, otras leyes, reglamentos y normas que regulan el proyecto, obra o actividad; la caracterización general del área del proyecto incluyendo las zonas de influencia, identificación de los impactos positivos y negativos que puedan generarse en las distintas fases o etapas de ejecución (planificación, construcción / ejecución, operación, abandono) con sus correspondientes medidas de mitigación.

#### **OBJETIVOS.**

El objetivo del presente Estudio de Impacto Ambiental, es cumplir con la normativa ambiental vigente, según lo establece la Ley # 41 de 1 de julio de 1998 “General del Ambiente de la República de Panamá”, Decreto Ejecutivo # 1 del 1 marzo de 2023, otras



leyes, reglamentos y normas que regulan de forma directa e indirecta el proyecto, obra o actividad, identificar los impactos ambientales negativos y/o positivos que puedan generarse en la ejecución del proyecto y establecer las correspondientes medidas de mitigación ambiental.

### **METODOLOGÍA.**

La metodología establecida para la elaboración del presente Estudio de Impacto Ambiental, está fundamentada básicamente en el cumplimiento de la Ley # 41 de 1 de julio de 1998 “General del Ambiente de la República de Panamá”, el Decreto Ejecutivo # 1 del 1 de marzo de 2023 , Artículo 23, sobre la categoría del estudio y artículo 25, sobre el contenido mínimo del Estudio de Impacto Ambiental, según su categoría, revisiones bibliográficas, entrevistas, consultas, caracterización general del área del proyecto, giras de campo, redacción y edición de informe final.

## **4. DESCRIPCIÓN DEL PROYECTO, OBRA O ACTIVIDAD**

- ⇒ **Descripción de la actividad, obra o proyecto:** El proyecto contempla la construcción de una edificación que incluirá cinco locales comerciales, nueve estacionamientos (de los cuales tres están adaptados para personas con discapacidad, junto con una rampa de acceso), y un depósito. Como parte de las actividades iniciales, será necesario realizar la demolición de dos viviendas existentes en el área destinada al desarrollo del proyecto, lo cual se llevará a cabo siguiendo procedimientos técnicos y normativos para garantizar la seguridad y minimizar impactos en el entorno.
- ⇒ **Ubicación / Propiedad (es):** El Proyecto se hará en cuota parte que les corresponde de la Finca 90751-8608, ubicada en el Corregimiento El Coco, Distrito de La Chorrera, Provincia de Panamá Oeste.
- ⇒ **Monto de inversión:** La inversión proyectada es de aproximadamente de Un Millon de Dolares (B/. 150,000.00) de balboas y se pretende desarrollar en un periodo de doce (6) meses

**AREA TOTAL DE CONSTRUCCIÓN:** 693.63 m<sup>2</sup>

**4.1. OBJETIVO DE LA ACTIVIDAD, OBRA O PROYECTO Y SU JUSTIFICACIÓN.****OBJETIVO**

- ✓ Determinar las características ambientales, socios económicos y culturales de la región donde se desarrollará el proyecto.
- ✓ Cumplir con lo establecido en la Ley 41, General del Ambiente y poder desarrollar este proyecto en una forma armónica y ambientalmente viable. Darle una solución puntual a los problemas actuales que tienen los sistemas de abastecimiento de agua potable y sanitario.
- ✓ Identificar los posibles impactos ambientales que pueda ocasionar la ejecución del proyecto, a fin de implementar un plan para mitigarlo, compensarlos o manejarlos de una forma adecuada para que mantengan en lo posible el equilibrio en el área de influencia.
- ✓ Determinar las características físicas del sitio a fin de detectar factores técnicos que puedan afectar el medio natural y cultural.
- ✓ Emitir recomendaciones al promotor del proyecto para así alcanzar un verdadero equilibrio entre el proceso de desarrollo y el medio ambiente.
- ✓ Informar a la población aledaña el lugar donde se desarrolla el proyecto sobre la implementación del mismo.

**JUSTIFICACIÓN**

De acuerdo al Artículo 19 del Decreto ejecutivo No. 1 del 1 de marzo de 2023, el Proyecto “**LOCALES COMERCIALES**” se incluye en la lista taxativa de los proyectos que deben ingresar al proceso de evaluación de impacto ambiental. El proyecto propuesto se ubica en la sección de Industrias de la Construcción, específicamente Edificaciones.

• **Criterio 1.** Si el proyecto presenta riesgo para la salud de la población, flora y fauna: Se tomó en cuenta si la implementación de este proyecto presenta riesgo para la salud de la población, flora y fauna y se concluyó que el proyecto no generara riesgos significativos para la salud de la población, flora y fauna ya que los impactos

determinados no sobrepasan las normas ambientales permitidas. Durante la etapa de rehabilitación se utilizarán mecanismos para no causar ningún efecto contaminante ni afectar la salud de la población, flora y fauna del medio donde se desarrolla el proyecto; de igual forma el proyecto, durante la etapa de operación, no generara riesgos al ambiente y la población ya que el proyecto se desarrollará en un área rural, con un alto grado de intervención antrópica por las actividades mismas que en ella se dan, considerándose que en esta etapa no se generarán productos que representen peligro alguno.

- **Criterio 2.** Si el proyecto presenta alteraciones significativas sobre la cantidad y calidad de los recursos naturales: Se analizó si el proyecto causa alteraciones significativas sobre la calidad y la cantidad de los recursos naturales incluyendo suelos, agua, flora y fauna, llegándose a la conclusión que la implementación del proyecto no altera los recursos naturales ni la diversidad biológica ya existente en el área de influencia del proyecto.

- **Criterio 3:** Protección de áreas naturales y bellezas escénicas: Se tomó en cuenta si afecta algún área considerada como protegida o de valor paisajístico o estético de la zona y se concluyó que el desarrollo del proyecto no afecta ningún componente incluido dentro de este criterio.

- **Criterio 4:** Protección a la cultura y costumbre de grupos humanos: Se consideró si el proyecto ocasionará reasentamientos, desplazamientos o reubicaciones de comunidades humanas y se concluyó que el proyecto no afecta ningún componente dentro de este criterio.

- **Criterio 5:** Protección del patrimonio histórico y cultural: Se verificó si el desarrollo del proyecto presenta alteraciones sobre monumentos, sitios con valor antropológico, arqueológico, histórico o perteneciente al patrimonio cultural y se constató que la implementación del proyecto no afecta ningún componente dentro de este criterio.

La categorización del Estudio de Impacto Ambiental (E.I.A.) se realiza posterior a la consideración y análisis de los cinco (5) criterios de protección ambiental, considerados en el Artículo #23, del Decreto Ejecutivo # 1 del 1 de marzo de 2023, lo cual permite concluir que el proyecto “**LOCALES COMERCIALES**” cuando una

actividad, obra o proyecto genera impactos ambientales negativos bajos o leves, sobre las características físicas, biológicas, socioeconómicas y culturales, del área de influencia donde se pretende desarrollar.; se ubica dentro de la **CATEGORÍA I**.

#### **4.2. MAPA A ESCALA QUE PERMITA VISUALIZAR LA UBICACIÓN GEOGRÁFICA DE LA ACTIVIDAD, OBRA O PROYECTO, Y SU POLÍGONO.**

En la siguiente imagen presentamos vista del polígono del proyecto.



# UBICACIÓN GEOGRAFICA

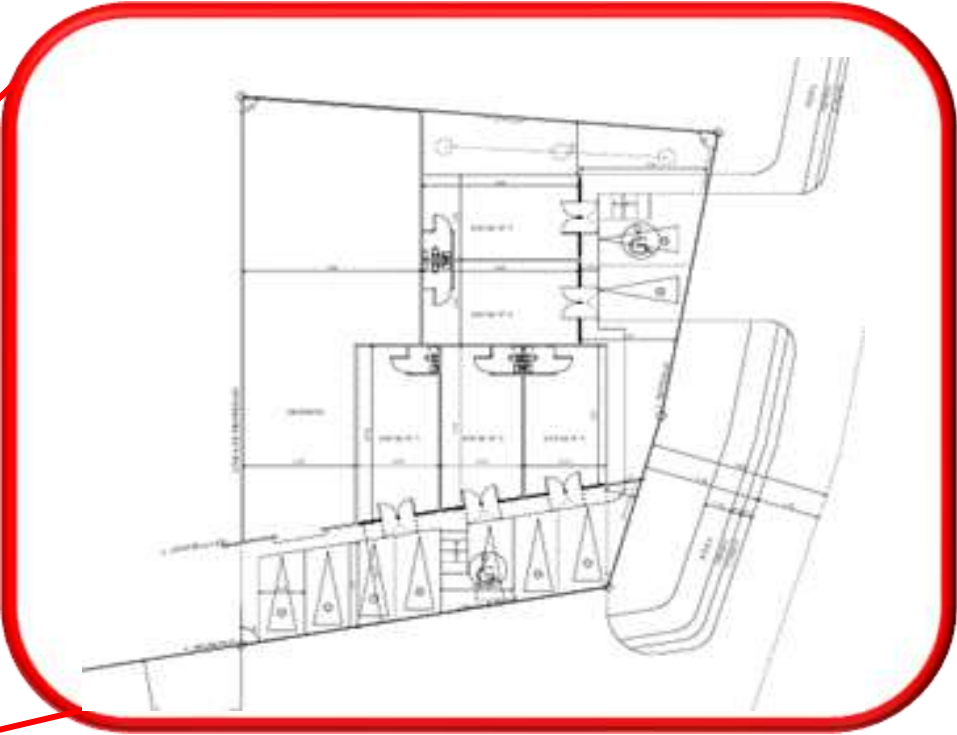

N°	NORTE	ESTE
1	632116.58	980266.56
2	632134.76	980252.13
3	632115.51	980222.44
4	632109.59	980229.11
5	632106.45	980237.51
6	632106.65	980245.11
7	632110.18	980254.64

## REPUBLICA DE PANAMA

PROVINCIA DE PANAMÁ OESTE  
DISTRITO DE ARRAIJAN  
CORREGIMIENTO DE EL COCO

## UBICACIÓN GEOGRAFICA

PROYECTO:  
LOCALES COMERCIALES

## OBSERVACIONES

- EL LEVANTAMIENTO DE REALIZÓ MEDIANTE UN GPS DIFERENCIAL LEICA, MODELO SR530
- SISTEMA DE PROYECCIÓN: UTM, DATUM: WGS-84, ZONA UTM:17N
- NORTE: DE CUADRÍCULA.
- DISTANCIAS EN METROS Y ANGULOS EN GRADOS





**2.1. COORDENADAS UTM DEL POLÍGONO DE LA ACTIVIDAD, OBRA O PROYECTO Y DE TODOS SUS COMPONENTES. - ESTOS DATOS DEBEN SER PRESENTADOS SEGÚN LO EXIGIDO POR EL MINISTERIO DE AMBIENTE.****Cuadro 2****COORDENADAS UTM**

N°	NORTE	ESTE
1	632116.58	980266.56
2	632134.76	980252.13
3	632115.51	980222.44
4	632109.59	980229.11
5	632106.45	980237.51
6	632106.65	980245.11
7	632110.18	980254.64

**Fuente:** Consultor 2025**4.3 DESCRIPCIÓN DE LAS FASES DE LA ACTIVIDAD, OBRA O PROYECTO**

El proyecto, contempla la ejecución de diferentes fases/etapas consideradas en el Título II, Artículo # 19 sobre los contenidos mínimos, dichas fases deberán ser ejecutadas de manera secuencial (planificación, construcción/ejecución, operación, abandono), para lograr el cumplimiento de las metas establecidas.

**4.3.1 PLANIFICACIÓN.**

En esta etapa se procedió a elaborar el estudio de Impacto Ambiental Categoría I para ser presentado y evaluado ante el Ministerio de Ambiente, además concluye el levantamiento topográfico, evaluación de necesidad y factibilidad, elaboración de planos, elaboración de estudios necesarios, gestión de permisos, programación de las actividades de construcción. Para así poder desarrollar el proyecto legalmente con todos los permisos debidamente aprobados por las autoridades competentes, se estima que la etapa de planificación tendrá una duración de 45 días. Para el Estudio de Impacto

Ambiental se procedió a desarrollar un proceso de consulta pública a fin de recoger y permitir a la comunidad plasmar sus interrogantes, opiniones y aprehensiones respecto

#### **4.3.2 EJECUCIÓN**

Se comenzará con la construcción del proyecto en cuanto se apruebe la resolución del Estudio de Impacto Ambiental y permiso de Construcción por parte de Municipio y Bomberos. La planificación de la empresa se presenta a continuación:

##### **4.3.2.1 CONSTRUCCIÓN, DETALLANDO LAS ACTIVIDADES QUE SE DARÁN EN ESTA FASE (INCLUYENDO INFRAESTRUCTURAS A DESARROLLAR, EQUIPOS A UTILIZAR, MANO DE OBRA (EMPLEOS DIRECTOS E INDIRECTOS GENERADOS), INSUMOS, SERVICIOS BÁSICOS REQUERIDOS (AGUA, ENERGÍA, VÍAS DE ACCESO, TRANSPORTE PÚBLICO, OTROS)).**

Los trabajos de construcción se iniciarán una vez aprobados los planos y permisos de construcción en El Ministerio de Salud, la Oficina de Seguridad del Cuerpo de Bomberos e Ingeniería Municipal y el Estudio de Impacto Ambiental.

Las actividades representativas de esta etapa son las siguientes

- Demolición de viviendas (2)
- Limpieza del polígono.
- Transporte de material.
- Delimitación del lote y descapote total del área a intervenir.
- Establecimiento de campamento de trabajo.
- Marcación con estacas de los niveles máximos y mínimo.
- Manipulación de herramientas de construcción y maquinaria pesada
- Cortes, rellenos, nivelaciones y compactaciones del terreno.
- Pilotaje y cimientos
- Fachada interior y exterior
- Construcción de la infraestructura física.
- Instalación de las facilidades para los servicios públicos (agua, luz, teléfono)
- Producción de desechos sólidos y líquidos.
- Limpieza Final. Consiste en realizar la recolección de todos los escombros y desechos de las actividades de construcción y su traslado. Se removerá también

todo indicio de contaminación procedente de productos oleosos que el equipo y la maquinaria utilizados pudiese haber depositado sobre el área. La tarea incluye la utilización de retroexcavadoras y camiones.

- **Permisos Finales:** Calles, Acueducto, Sanitario y de Ocupación. Para permitir la ocupación del edificio residencial se deben solicitar y obtener permisos en las instituciones que vigilan por el funcionamiento de los servicios de calles, drenajes pluviales, sanitarios y acueducto. De igual forma, se requieren los permisos de ocupación los cuales son otorgados por las Oficinas de Seguridad de Cuerpo de Bombero y de Ingeniería Municipal. Estas actividades son de carácter administrativo y son competencia directa del promotor.

### **EQUIPO A UTILIZAR**

El equipo a utilizar en la fase de construcción (excavación para cimientos, fundaciones y levantamientos del edificio) y operación (ocupación de apartamentos) se indica en el siguiente cuadro.

Cuadro 3

Equipo a utilizar para el desarrollo del proyecto

<b>ETAPA</b>	<b>EQUIPO</b>
<b>Construcción</b>	Retroexcavadora
	Pala mecánica
	Andamios / Formaletas de madera y metálicas
	Camion volquete
	Generador eléctrico
	Vehículos livianos pick up
	Maquinas compactadoras
	Generador eléctrico
	Máquinas de soldar
	Señalización / Equipo de seguridad
	Plantas eléctricas de emergencia
<b>Operación</b>	Pick up

### **MANO DE OBRA**

Para ejecución de este proyecto se requiere contratar personal calificado, desde la fase de planificación, construcción y operación como: arquitectos, dibujantes, consultores ambientales, topógrafos, albañiles, administradores, operadores de equipo pesado,

ayudantes generales, etc.

Una vez sean aprobados los estudios correspondientes y se emita la resolución, mediante el cual se otorga la autorización para el proyecto, se iniciará el reclutamiento de personal necesario, tomando en consideración la disposición de mano de obra local, y comunidad vecina.

**Cuadro 4  
MANO DE OBRA POR FASES**

<b>FASE</b>	<b>TIPO DE EMPLEO</b>	<b>CANTIDAD</b>
<b>PLANIFICACIÓN</b>	Secretaria	1
	Contable	1
	Topógrafo	1
	Ingeniero Ambiental	1
	Arquitecto	1
Subtotal		<b>5</b>
<b>CONSTRUCCIÓN</b>	Gerente de obra	1
	Ambientalista	1
	Oficial de salud y seguridad	1
	Topógrafo	1
	Operador de equipo pesado	1
	Conductores de camiones	2
	Ayudante General	2
	Albañil	3
	Electricista	1
	Soldador	1
Subtotal		<b>13</b>
<b>OPERACIÓN</b>	Administrador	1
	Ayudantes	1
	Personal de Administración	2
	Personal de mantenimiento	1
Subtotal		<b>5</b>
<b>TOTAL</b>		<b>23</b>

## INSUMOS

Durante la fase de preparación del terreno, construcción de infraestructura y levantamiento de edificio, se utilizará los siguientes insumos:

**Cuadro 5**  
**INSUMOS**

TIPO DE INSUMO	
CONSTRUCCIÓN	OPERACIÓN
Acero de ½", ¾"	Agua
Vigas de acero de inoxidable	Electricidad
Material pétreo	Material de limpieza (detergentes)
Arena	Pintura (mantenimiento de paredes)
Concreto	Combustible para operación de planta generadora emergente.
Cemento	
Combustible	Agua potable
Agua	
Grana Sintética	
Playwood	
Tubos	
Alambre ciclón	
Zinc	
Carriolas de metal	
Bloques	
Baldosas	
Aluminio con vidrios claros	
Servicios sanitarios portátiles	
Combustible y lubricantes para maquinaria	
Equipo de protección para los trabajadores según desempeño de labores.	



## **SERVICIOS BASICOS**

**Agua:** En la etapa de contrucción el suministro de agua para los colaboradores será mediante embases de agua embotellada.

**Aguas residuales:** En las instalaciones quedarán conectadas a un sistema de tanque séptico, el cual el promotor en su momento presentará los diseños al Ministerio de Salud para su visto bueno y aprobación y deberá cumplir con la norma DGNTICOPANIT-35-2019

**Energía:** el horario de trabajo será diurno, así que la poca energía eléctrica que se utilizará será mediante plantas eléctricas.

**Vía de acceso:** Vía El Coco

**Transporte Público:** Taxis, Transporte Colectivo, Transporte particulares

### **4.3.2.2 OPERACIÓN, DETALLANDO LAS ACTIVIDADES QUE SE DARÁN EN ESTA FASE (INCLUYENDO INFRAESTRUCTURAS A DESARROLLAR, EQUIPOS A UTILIZAR, MANO DE OBRA (EMPLEOS DIRECTOS E INDIRECTOS GENERADOS), INSUMOS, SERVICIOS BÁSICOS REQUERIDOS (AGUA, ENERGÍA, VÍAS DE ACCESO, TRANSPORTE PÚBLICO, OTROS).**

Con la culminación de los trabajos de construcción y con la aprobación del proceso de inspección correspondiente, las actividades del proyecto son de tipo residencial.

**Agua:** El agua potable es suministrada por El Instituto de Acueducto y Alcantarillados Nacionales (I.D.A.A.N.) y también se encarga de mantener los sistemas de alcantarillado en el área de influencia del proyecto

**Aguas residuales:** En las instalaciones quedarán conectadas a un sistema de tanque séptico, el cual el promotor en su momento presentará los diseños al Ministerio de Salud para su visto bueno y aprobación y deberá cumplir con la norma DGNTICOPANIT-35-2019

**Energía:** El suministro de energía eléctrica será conectado a las instalaciones existentes del colegio el cual se está dando mediante la empresa Naturgy.

**Via de acceso:** Vía El Coco

**Transporte Publico:** Taxis, Transporte Colectivo, Transporte particulares

#### **4.3.3 CIERRE DE LA ACTIVIDAD, OBRA O PROYECTO.**

Una vez terminada la construcción del proyecto, se procederá con la limpieza y el desmantelamiento de cualquier estructura temporal que se haya establecido dentro de la huella del proyecto como apoyo durante la fase de construcción. Los desechos provenientes de estas actividades serán segregados según su tipo, para su disposición final. Al eliminar todos los elementos ajenos al entorno, se procederá a reponer cualquier daño producido por el proyecto. Se removerá cualquier contaminación por el manejo de hidrocarburos, productos bituminosos y desechos; con procedimientos efectivos y amigables al ambiente. Finalmente, se revegetarán aquellas áreas utilizadas dentro o fuera del área del proyecto que, durante la etapa de construcción fueron desprovistas de su capa vegetal y que no fueron pavimentadas; tratando de esta manera de recuperar o restaurar parte de la vegetación perdida. Sin embargo, si por causas de fuerza mayor (financieras o desintegración de la sociedad), la empresa promotora decide no continuar con el proyecto y abandonar el sitio, deberá realizar la labor de recuperación de las áreas afectadas y comunicarles la decisión a las autoridades competentes.

Esta actividad consiste en el desmantelamiento y retiro de toda la infraestructura temporal y de apoyo logístico precitado utilizado para el desarrollo de todas las obras del proyecto, como la recuperación de todas las áreas intervenidas, procurando que no queden vestigios de que allí se realizaron actividades de construcción y que muestre un área totalmente urbanizada con un paisajismo agradable a la vista y permanencia en el sitio.

Dentro de las actividades más relevantes a ejecutar en este caso indicamos las siguientes:

Remover todos los residuos de derivados de hidrocarburos que se encuentren esparcidos por el suelo, o en recipientes en uso.

- ☒ Retirar del sitio cualquier resto de maquinaria o equipo que se encuentre en el sitio de construcción.
- ☒ Desmantelar y remover cualquier estructura construida durante el inicio de la obra.

- ☒ Recuperación de áreas intervenidas.

#### **4.3.4 CRONOGRAMA Y TIEMPO DE DESARROLLO DE LAS ACTIVIDADES EN CADA UNA DE LAS FASES**

La ejecución del proyecto se estructura en cuatro Etapas importantes, a saber: Planificación, Construcción/ejecución, Operación y Mantenimiento, las cuales se programan de manera secuencial, considerando los tiempos establecidos para la ejecución del proyecto, siendo la fase de Construcción/Ejecución la que mayor periodo de tiempo se invierte debido al conjunto de actividades y componente que particularmente tiene este proyecto

**Cuadro 6  
Cronograma por fases**

Actividad	MESES							
	1	2	3	4	5	6	7	
planificación	x	x						7 en adelante
Construcción			X	x	x	x		
Operación							X	
Cierre								
Abandono								Mas de 40 años

#### **4.5 MANEJO Y DISPOSICIÓN DE DESECHOS Y RESIDUOS EN TODAS LAS FASES.**

Como resultado del desarrollo de esta obra o actividad se estarán generando una serie de desechos, los cuales requieran de un manejo cuidadoso, de tal manera que, se pueda prevenir/evitar contaminaciones que pongan en riesgo a la salud humana y el medio ambiente en general. En los subpuntos siguientes se describen los desechos a generarse en cada una de las fases de este proyecto, obra o actividad.

#### **4.5.1 SÓLIDOS.**

##### **Fase de Planificación.**

En esta etapa del proyecto se pueden generar residuos integrados por papeles y utilería, pero no afectan el área del proyecto.

##### **Fase de Construcción/Ejecución.**

Durante Se estima que los desechos sólidos que se produzcan las actividades de construcción estarán compuestos mayormente de clavos, caliche, residuos de concreto y material pétreo, gypsum, restos de tuberías y accesorios de PVC, alambres, virutas, así como de los desechos comunes que se generen tales como restos de comida, cubiertos y vajillas desechables, papel, latas de aluminio, entre otros. Cabe señalar que se implementarán igualmente medidas de reciclaje para disminución de los desechos

##### **Fase de Operación.**

En la etapa de operación las instalaciones contarán con recipientes para la disposición de los residuos.

##### **Fase de Abandono**

Durante la fase de abandono no se generarán desechos sólidos.

#### **4.5.2 LÍQUIDOS.**

##### **Fase de Planificación.**

La fase de planificación se desarrolla fuera del área del proyecto.

##### **Fase de construcción:**

Durante la etapa de construcción del proyecto, el promotor deberá contratar los servicios de alquiler de letrinas portátiles de acuerdo con la cantidad de colaboradores en la obra, de otra manera, dependiendo de las condiciones y permisos de conexión, el promotor podrá implementar sanitarios higiénicos provisionales mientras se avanza con la obra,

los cuales se deshabilitarán una vez finalizada la etapa de construcción.

### **En la fase de operación**

las instalaciones quedarán conectadas a un sistema de tanque séptico, el cual el promotor en su momento presentará los diseños al Ministerio de Salud para su visto bueno y aprobación y deberá cumplir con la norma DGNTICOPANIT-35-2019.

### **Fase de abandono**

En la fase de abandono no se generan desechos líquidos

### **4.5.3. GASEOSOS**

**Fase de Planificación:** No se generan desechos gaseosos.

**Fase de Construcción:** La utilización de maquinaria y equipo que utiliza Diesel y gasolina como combustibles produce emanaciones gaseosas durante el tiempo que permanece encendido. Para mantener la calidad del aire en el sector donde se desarrolla el proyecto, todo el equipo debe mantenerse en buen estado mecánico, calibrado y debe dársele el mantenimiento preventivo periódico para evitar la contaminación excesiva. El mantenimiento periódico también es necesario para evitar que del equipo se derramen aceites y carburantes al suelo.

**Fase de operación:** No se generará desechos gaseosos durante la fase de operación.

**Fase de Abandono:** No se generará desechos gaseosos en la fase de abandono.

### **4.5.4 PELIGROSOS.**

El proyecto no contiene fases o etapas que generen ningún tipo de desechos peligrosos para el ambiente o para las personas.

## **4.6 USO DE SUELO O ESQUEMA DE ORDENAMIENTO TERRITORIAL /ANTEPROYECTO VIGENTE, APROBADO POR LA AUTORIDAD COMPETENTE PARA EL ÁREA DE LA ACTIVIDAD, OBRA O PROYECTO PROPUESTA A DESARROLLAR**

El uso de suelo y el esquema de ordenamiento territorial en El Coco de La Chorrera deben alinearse con las normativas vigentes aprobadas por las autoridades competentes, como el Ministerio de Vivienda y Ordenamiento Territorial (MIVIOT). Este esquema busca garantizar un desarrollo urbano sostenible, considerando la zonificación para actividades comerciales, residenciales e industriales, así como la preservación de áreas verdes y espacios públicos.

Para proyectos como el tuyo, es fundamental verificar que el anteproyecto cumpla con los requisitos establecidos en el plan de ordenamiento territorial, incluyendo la compatibilidad del uso de suelo con la actividad propuesta y el impacto en la infraestructura existente. Además, es necesario obtener las aprobaciones correspondientes para asegurar que el proyecto se ajuste a las regulaciones locales.

#### **4.7 MONTO GLOBAL DE LA INVERSIÓN.**

El monto global de la inversión, de conformidad con las estimaciones realizadas por el promotor **LOCALES COMERCIALES** a través de su equipo técnico, asciende a la suma de B/. 150,000.00

#### **4.8 LEGISLACIÓN, NORMAS TÉCNICAS E INSTRUMENTOS DE GESTIÓN AMBIENTAL APLICABLES Y SU RELACIÓN CON LA ACTIVIDAD, OBRA O PROYECTO.**

- ⇒ Constitución Política de la República de Panamá de 1972, reformada en 1978 y 1983 En el Título III, denominado “Derechos y Deberes Individuales y Sociales”, Capítulo VII
- ⇒ Código Penal, Título XIII Delitos contra el Ambiente y el Ordenamiento Territorial
- ⇒ Ley 41, de 1 de junio de 1998, Modificada por la Ley 8 de mayo de 2015, por la cual se crea el Ministerio de Ambiente y se dictan otras disposiciones.
- ⇒ Decreto Ejecutivo N.º 1, del 01 de marzo de 2023 Por el cual se reglamenta el Capítulo III del Título IV de la Ley 41 del 1 de Julio de 1998, sobre el proceso de evaluación de impacto ambiental
- ⇒ Resolución AG-0712-2004 Que adopta el Pacto Ético entre la Autoridad Nacional

del Ambiente de la República de Panamá y profesionales dedicados a la realización de Estudios de Impacto Ambiental y Auditorías Ambientales inscritos en el registro de consultores ambientales de la Autoridad Nacional del Ambiente

- ⇒ Decreto 252 de 1971 Legislación Laboral reglamento de seguridad e higiene en el trabajo Ley N° 66 de 1946. Código Sanitario
- ⇒ Decreto de Gabinete N° 68 del 31 de marzo de 1970. Centraliza la responsabilidad de atender los riesgos profesionales en la Caja de Seguro Social (CSS), para los servidores públicos y privados.
- ⇒ Acuerdo N° 1 y N° 2 de noviembre de 1970 que establece las prestaciones de riesgo y el Programa de riesgos Profesionales en la caja del Seguro Social (CSS).
- ⇒ Decreto 150 de 1971 Ruidos Molestos
- ⇒ Resolución N° 505 del 6 de octubre de 1999, MICI reglamento Técnico N° DGNTI-COPANIT 45-2000. Higiene y Seguridad industrial en Ambientes de Trabajo en donde se generen Vibraciones.
- ⇒ Resolución N° 506 del 6 de octubre de 1999, MICI reglamento Técnico N° DGNTI-COPANIT 44-2000. Higiene y Seguridad industrial en Ambientes de Trabajo en donde se generen Ruidos.
- ⇒ Reglamento de las Oficinas de Seguridad del Cuerpo de Bomberos de Panamá, capítulo VI inflamable.
- ⇒ Decreto N° 160 del 7 de junio de 1993. Reglamento de Tránsito Vehicular de la República de Panamá. Artículo 9: todos los vehículos deben estar equipados con filtros para los ruidos del motor y silenciador en el tubo de escape.
- ⇒ Ley 14 del 18 de mayo del 2007 “Delitos contra el Ambiente y Ordenamiento Territorial”
- ⇒ Decreto Ejecutivo N°2 del 15 de febrero del 2008 Por el cual se reglamenta la Seguridad e Higiene en la Industria de la Construcción

## **5. DESCRIPCIÓN DEL AMBIENTE FÍSICO**

El ambiente físico en El Coco de La Chorrera se caracteriza por su clima tropical húmedo, con temperaturas promedio entre los 25°C y 30°C durante el año. El relieve presenta



terrenos predominantemente planos, con ligeras inclinaciones, lo que facilita las actividades urbanas y comerciales. Los suelos en la zona son aptos para construcciones y presentan características propias de la región, como vestigios de actividad volcánica antigua y algunos depósitos aluviales.

En cuanto a la hidrografía, el área cuenta con pequeñas quebradas y corrientes hídricas cercanas que contribuyen al drenaje natural del terreno y a la biodiversidad local. La calidad del aire en el área es buena, favorecida por la presencia de vegetación que ayuda a mantener la pureza del aire y dispersar partículas. Los niveles de ruido están influenciados principalmente por el tránsito vehicular en las vías de acceso, con niveles típicos de una zona urbana en desarrollo.

### **5.3 CARACTERIZACIÓN DEL SUELO DEL SITIO DE LA ACTIVIDAD, OBRA O PROYECTO**

El suelo en el sitio destinado al desarrollo del proyecto en El Coco de La Chorrera presenta características propias de una zona urbana en crecimiento, con terrenos predominantemente planos o con ligeras inclinaciones, lo que facilita las actividades de construcción. Este suelo está compuesto mayoritariamente por material sedimentario y aluvial, típico de la región, y ha sido influenciado por procesos geológicos históricos, como la actividad volcánica antigua en Panamá Oeste.

El uso actual del suelo corresponde principalmente a áreas residenciales con patios que incluyen vegetación moderada, como paja y árboles frutales. Las condiciones del suelo son favorables para la edificación propuesta, aunque se deben realizar estudios técnicos adicionales para confirmar su capacidad de carga, nivel freático y estabilidad, asegurando el cumplimiento de los estándares para el diseño y la construcción del proyecto.

,

Imagen 1

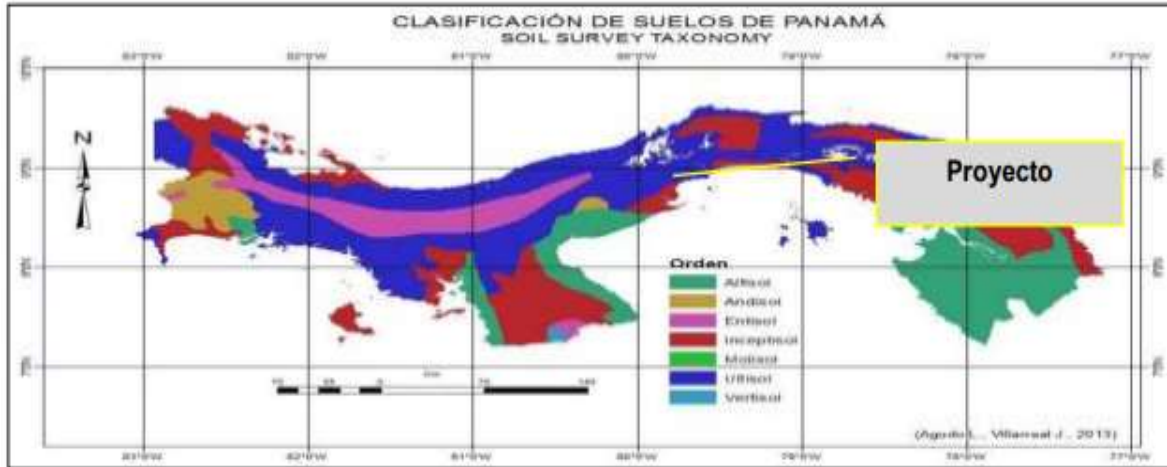
**MAPA DE CLASIFICACIÓN TAXONÓMICA DE SUELOS DE PANAMÁ**

Fuente: Taller de Lanzamiento de la Alianza Mundial por el Suelo: hacia la Prevención y Restauración de Suelos degradados en Centroamérica y El Caribe/Global Soil Partnership/IDIAP/2013

**5.3.1 CARACTERIZACIÓN DEL ÁREA COSTERA MARINA.**

No Aplica; el proyecto no se encuentra localizado dentro de zonas costeras o sus proximidades.

**5.3.2 LA DESCRIPCIÓN DEL USO DEL SUELO**

El uso del suelo en el área de El Coco de La Chorrera está compuesto principalmente por terrenos residenciales, con espacios que incluyen patios con vegetación moderada, como paja y árboles frutales. Actualmente, el suelo del sitio del proyecto alberga dos viviendas que serán demolidas para dar paso a la edificación propuesta. Además, los suelos de la región han sido históricamente utilizados para actividades urbanas y comerciales, reflejando el crecimiento y desarrollo de esta zona dentro del distrito de La Chorrera.

#### **5.3.4 USO ACTUAL DE LA TIERRA EN SITIOS COLINDANTES AL AREA DE LA ACTIVIDAD, OBRA O PROYECTO**

El proyecto está ubicado dentro del corregimiento de El Coco de La Chorrera, Distrito de La Chorrera, Provincia de Panama Oeste.

El presente proyecto cuenta con los siguientes linderos:

Norte: Mini Súper nueva Yoselin

Sur: Avenida los sauces

Este: inventa algo o busca

Oeste: calle la por afuera

Uso actual de la tierra en el sitio colindante



## **5.4 IDENTIFICACIÓN DE LOS SITIOS PROPENSOS A EROSIÓN Y DESLIZAMIENTO**

En el sitio de influencia directa del proyecto no hay reportes de erosión ni deslizamientos. Además, el área donde se construirá el proyecto la topografía tiene una leve inclinación, lo cual permite clasificar el nivel de susceptibilidad Baja, sin embargo se implementarán todas las medidas de mitigación establecidas en el Plan de Manejo Ambiental

### **Susceptibilidad a deslizamiento por Distrito**

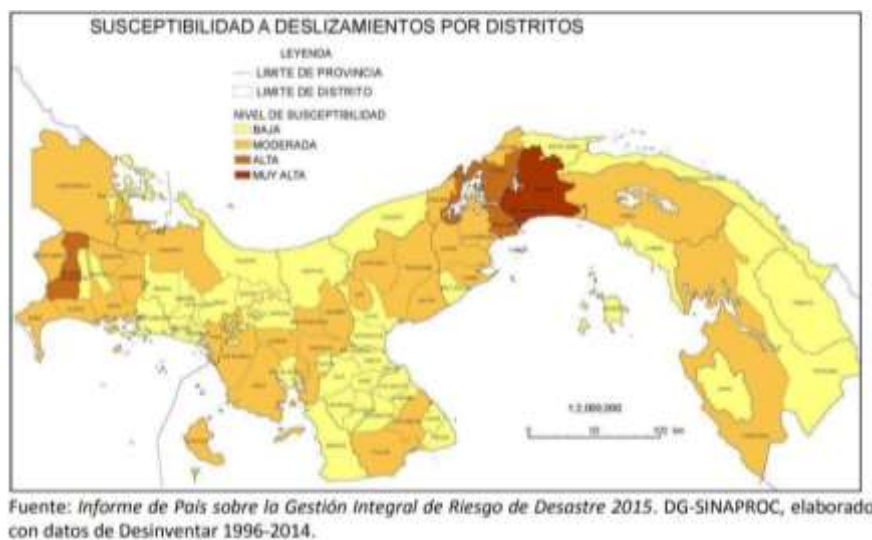

## **5.5 DESCRIPCIÓN DE LA TOPOGRAFÍA ACTUAL VERSUS LA TOPOGRAFÍA ESPERADA, Y PERFILES DE CORTE Y RELLENO.**

La topografía actual del sitio destinado al proyecto es predominantemente plana, lo que minimiza la necesidad de realizar cortes o rellenos significativos. Las actividades iniciales incluirán la demolición de dos viviendas existentes en el área, tras lo cual se evaluará y, de ser necesario, se realizarán ajustes menores al terreno para nivelar cualquier irregularidad y garantizar una superficie uniforme, adecuada para la construcción del proyecto propuesto.

### **5.5.1 PLANOS TOPOGRÁFICOS DEL ÁREA DEL PROYECTO, OBRA O ACTIVIDAD A DESARROLLAR Y SUS COMPONENTES, A UNA ESCALA QUE PERMITA SU VISUALIZACIÓN.**

A continuación, se presenta el Mapa Topográfico del área del proyecto.



# MAPA TOPOGRAFICO

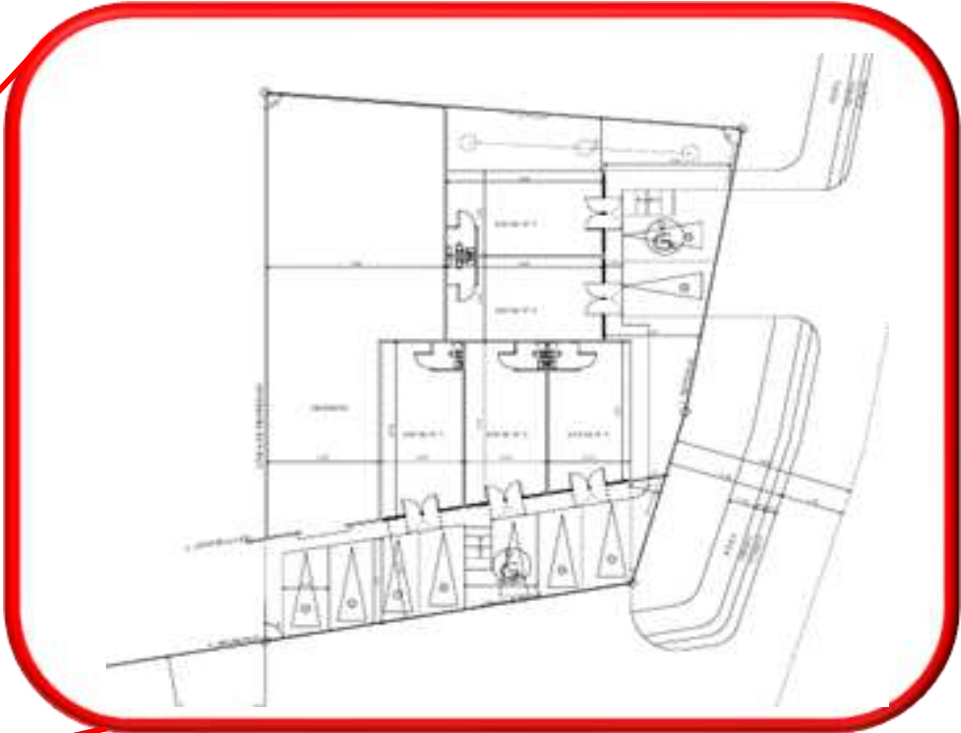
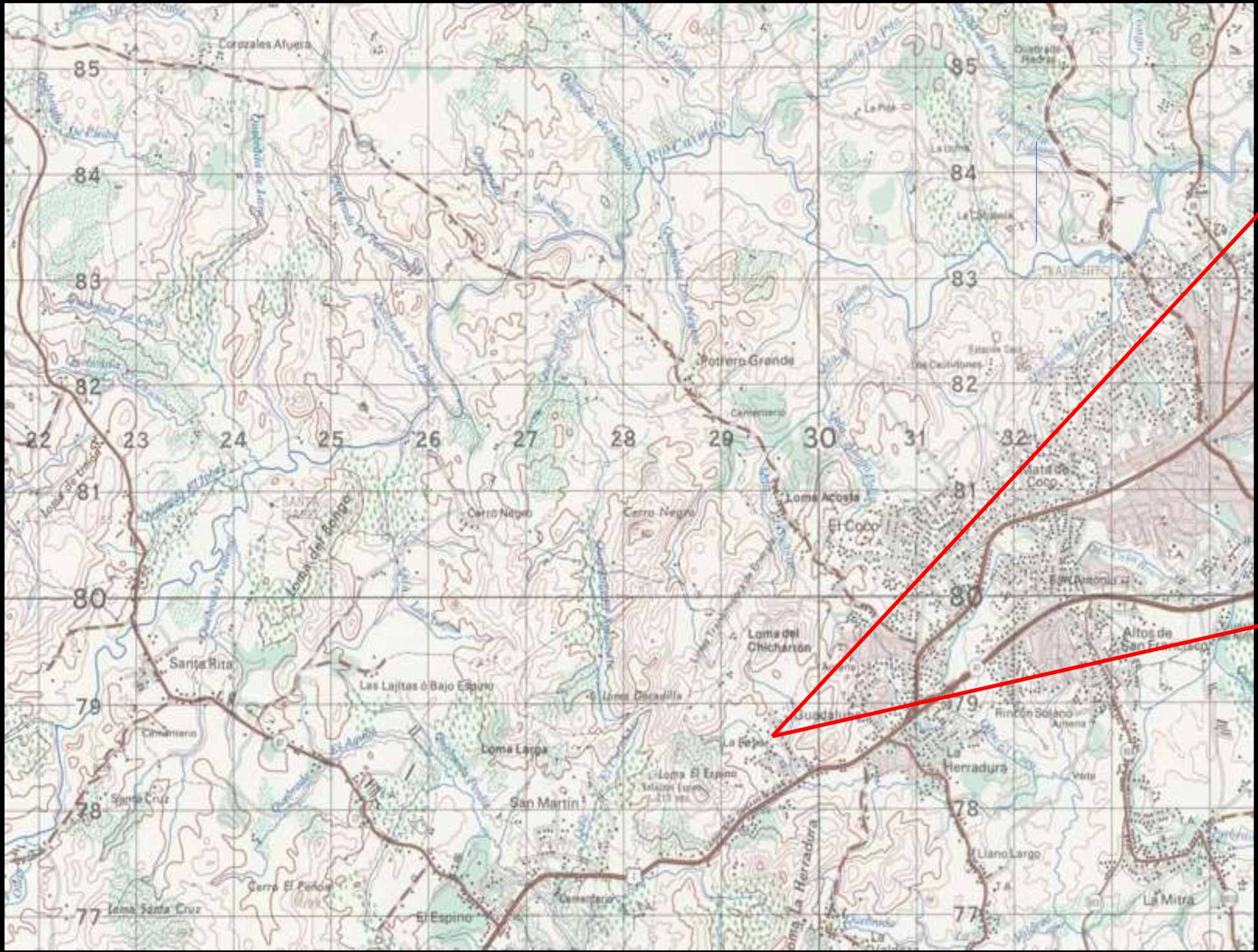

N°	NORTE	ESTE
1	632116.58	980266.56
2	632134.76	980252.13
3	632115.51	980222.44
4	632109.59	980229.11
5	632106.45	980237.51
6	632106.65	980245.11
7	632110.18	980254.64

## REPUBLICA DE PANAMA

PROVINCIA DE PANAMÁ OESTE  
DISTRITO DE ARRAIJAN  
CORREGIMIENTO DE EL COCO

## MAPA TOPOGRAFICO

PROYECTO:

## LOCALES COMERCIALES

## OBSERVACIONES

- EL LEVANTAMIENTO DE REALIZÓ MEDIANTE UN GPS DIFERENCIAL LEICA, MODELO SR530
- SISTEMA DE PROYECCIÓN: UTM, DATUM: WGS-84, ZONA UTM:17N
- NORTE: DE CUADRÍCULA.
- DISTANCIAS EN METROS Y ANGULOS EN GRADOS

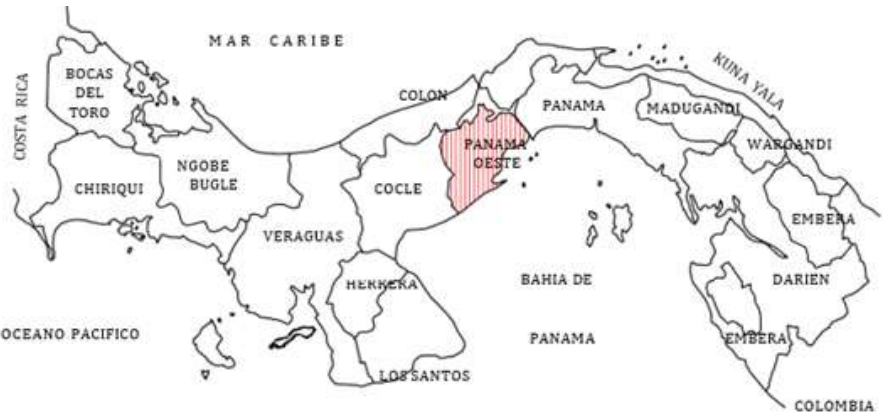



## **5.6 HIDROLOGÍA**

El proyecton no afectará ningún cuerpo de agua superficial, ya que no existen ríos ni quebradas dentro del terreno donde se desarrollará el proyecto ni cerca del mismo.

### **5.6.1 CALIDAD DE AGUAS SUPERFICIALES**

El terreno donde se desarrolla el proyecto no pasa aguas superficiales que se vean afectadas con el desarrollo del proyecto.

### **5.6.2 ESTUDIO HIDROLÓGICO**

El proyecton no afectará ningún cuerpo de agua superficial, ya que no existen ríos ni quebradas dentro del terreno donde se desarrollará el proyecto ni cerca del mismo

#### **5.6.2.1 CAUDALES (MAXIMO, MINIMO Y PROMEDIO ANUAL)**

El proyecton no afectará ningún caudal, ya que no existen ríos ni quebradas dentro del terreno donde se desarrollará el proyecto ni cerca del mismo

#### **5.6.2.3 PLANO DEL POLÍGONO DEL PROYECTO, IDENTIFICANDO LOS CUERPOS HÍDRICOS EXISTENTES (LAGOS, RÍOS, QUEBRADAS Y OJOS DE AGUA) INDICANDO EL ANCHO DE PROTECCIÓN DE LA FUENTE HÍDRICA DE ACUERDO A LEGISLACIÓN CORRESPONDIENTE**

A continuación, se presenta el plano del polígono del Proyecto sin fuente hídrica en el área del proyecto.



POLÍGONO DEL PROYECTO

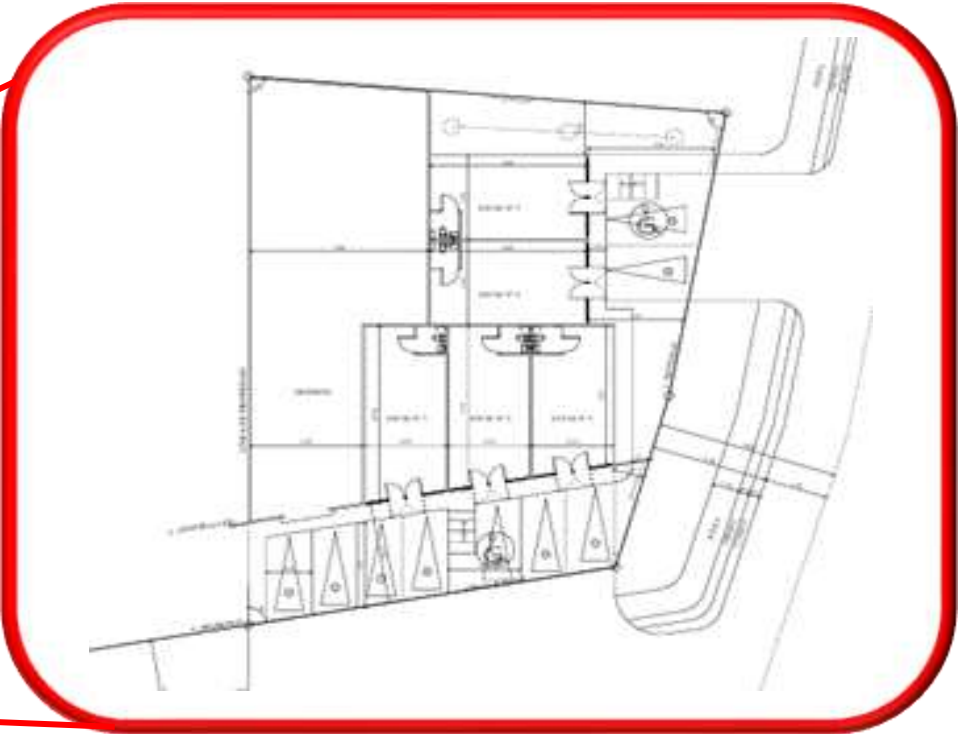

N°	NORTE	ESTE
1	632116.58	980266.56
2	632134.76	980252.13
3	632115.51	980222.44
4	632109.59	980229.11
5	632106.45	980237.51
6	632106.65	980245.11
7	632110.18	980254.64

REPUBLICA DE PANAMA  
PROVINCIA DE PANAMÁ OESTE  
DISTRITO DE ARRAIJAN  
CORREGIMIENTO DE EL COCO

PROMOTOR:  
ROBERTO MANUEL HUANG ZHANG  
YOSELIN HUANG ZHANG PR

POYECTO:  
LOCALES COMERCIALES

OBSERVACIONES

1.

EL LEVANTAMIENTO DE REALIZÓ MEDIANTE UN GPS  
DIFERENCIAL LEICA, MODELO SR530
2.

SISTEMA DE PROYECCIÓN: UTM, DATUM: WGS-84, ZONA UTM:17N
3.

NORTE: DE CUADRÍCULA.
4.

DISTANCIAS EN METROS Y ANGULOS EN GRADOS





## 5.7 CALIDAD DE AIRE

Según los resultados del monitoreo de aire ambiental del presente proyecto, la concentración de material particulado (PM10), en ambiente se encuentra por debajo de los límites establecidos en la Norma (Ver resultados y certificado de calibración en sección de Anexos).

PUNTO	MEDIA PM10 ( $\mu\text{g}/\text{m}^3$ )	LÍMITES MÁXIMOS PERMISIBLES		INTERPRETACIÓN
		OMS <sup>1</sup> ( $\mu\text{g}/\text{m}^3$ )	World Bank <sup>2</sup> ( $\mu\text{g}/\text{m}^3$ )	
# 1. EN EL POLÍGONO DEL PROYECTO	9,0	50	150	Cumple

Imagen: Fotografías del Monitoreo de Calidad de Aire  
En el área del proyecto



### **5.7.1 RUIDO**

En la evaluación de los niveles registrados del ruido ambiental en jornada diurna, podemos mencionar, que los valores medidos se encuentran por debajo del valor límite normado por el Ministerio de Salud en el Decreto Ejecutivo N°1 (15 enero 2004). El artículo # 1, establece los siguientes niveles de ruido para áreas residenciales e industriales: Horario: 6:00 a.m. a 9:59 p.m.: Nivel Sonoro Máximo 60 decibeles (en escala de A). Horario: 10:00 p.m. a 5:59 a.m.: 50 decibel (en escala de A).

Imagen: Fotografías del Monitoreo de Ruido  
En el área del proyecto



### **5.7.3. OLORES**

Las inspecciones de campo realizadas al proyecto permiten constatar que en la zona no existen evidencias de olores perceptibles nocivos o de otra índole. Por el tipo de proyecto y llevando un manejo adecuado de los desechos sólidos y líquidos en la etapa de construcción y operación no se producirán emanaciones de olores desagradables o

perjudiciales.

## **5.8 ASPECTOS CLIMATICOS**

En El Coco, la temporada de lluvia es nublada, la temporada seca es ventosa y parcialmente nublada y es muy caliente y opresivo durante todo el año. Durante el transcurso del año, la temperatura generalmente varía de 24 °C a 32 °C y rara vez baja a menos de 23 °C o sube a más de 33 °C.

### **5.8.1 DESCRIPCIÓN GENERAL DE ASPECTOS CLIMATICOS, PRECIPITACIÓN, TEMPERATURA, HUMEDAD, PRESION ATMOSFERICA**

**PRECIPITACIÓN:** Un día mojado es un día con por lo menos 1 milímetro de líquido o precipitación equivalente a líquido. La probabilidad de días mojados en El Coco varía considerablemente durante el año.

La temporada más mojada dura 7.5 meses, de 28 de abril a 10 de diciembre, con una probabilidad de más del 27 % de que cierto día será un día mojado. El mes con más días mojados en El Coco es septiembre, con un promedio de 14.9 días con por lo menos 1 milímetro de precipitación.

La temporada más seca dura 4.6 meses, del 10 de diciembre al 28 de abril. El mes con menos días mojados en El Coco es febrero, con un promedio de 0.9 días con por lo menos 1 milímetro de precipitación.

Entre los días mojados, distinguimos entre los que tienen solamente lluvia, solamente nieve o una combinación de las dos. El mes con más días con solo lluvia en El Coco es septiembre, con un promedio de 14.9 días. En base a esta categorización, el tipo más común de precipitación durante el año es solo lluvia, con una probabilidad máxima del 52 % el 8 de noviembre.

## ESTUDIO DE IMPACTO AMBIENTAL, CATEGORÍA I



**TEMPERATURA:** La La temporada calurosa dura 2.4 meses, del 13 de febrero al 26 de abril, y la temperatura máxima promedio diaria es más de 31 °C. El mes más cálido del año en El Coco es abril, con una temperatura máxima promedio de 31 °C y mínima de 24 °C.

La temporada fresca dura 3.1 meses, del 5 de septiembre al 7 de diciembre, y la temperatura máxima promedio diaria es menos de 30 °C. El mes más frío del año en El Coco es noviembre, con una temperatura mínima promedio de 24 °C y máxima de 29 °C.

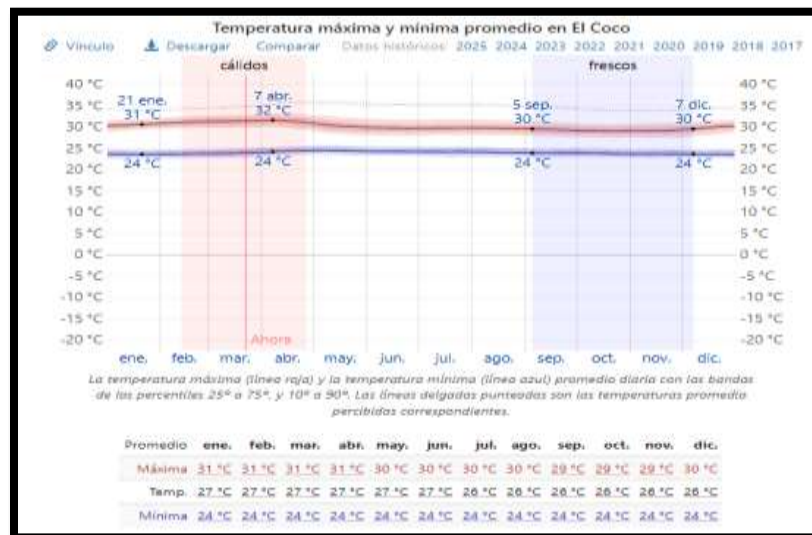

**HUMEDAD:** Basamos el nivel de comodidad de la humedad en el punto de rocío, ya que éste determina si el sudor se evaporará de la piel enfriando así el cuerpo. Cuando los puntos de rocío son más bajos se siente más seco y cuando son altos se siente más húmedo. A diferencia de la temperatura, que generalmente varía considerablemente entre la noche y el día, el punto de rocío tiende a cambiar más lentamente, así es que, aunque la temperatura baje en la noche, en un día húmedo generalmente la noche es húmeda.

El nivel de humedad percibido en La Chorrera, debido por el porcentaje de tiempo en el cual el nivel de comodidad de humedad es bochornoso, opresivo o insoportable, no varía considerablemente durante el año, y permanece entre el 1 % del 99 %.

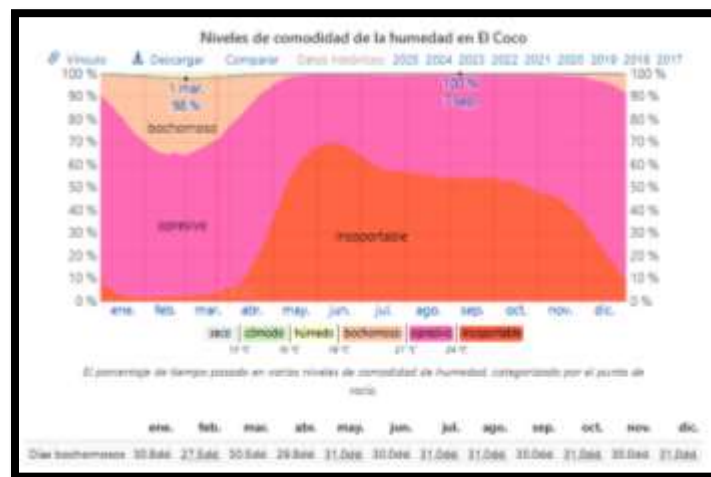

**PRESIÓN ATMOSFÉRICA** La presión atmosférica será media y la presión media será de 1011 hPa. El sol saldrá a las 6:27 am y el atardecer será a las 6:07 pm, con un total de 11 horas y 40 minutos de luz solar



## **6. DESCRIPCIÓN DEL AMBIENTE BIOLÓGICO**

Este capítulo presenta los aspectos más relevantes relacionados con la flora y fauna en el área de estudio. Para ello, se realizaron giras de campo, por parte de un equipo de especialistas integrados por biólogos y especialista en ciencias ambientales y recursos naturales.

### **6.1. CARACTERÍSTICAS DE LA FLORA**

En el área destinada a la construcción se encuentran dos viviendas que deberán ser demolidas, con patios que presentan una cobertura de paja y un total de cinco árboles. Estos incluyen dos árboles de mango (*Mangifera indica*), tres de noni (*Morinda citrifolia*) y un árbol de nance (*Byrsonima crassifolia*). En caso de requerir la remoción de estos árboles, se tramitarán los permisos correspondientes con el Ministerio de Ambiente, asegurando el cumplimiento de la normativa ambiental.

#### **6.1.1. IDENTIFICACIÓN Y CARACTERIZACIÓN DE FORMACIONES VEGETALES CON SUS ESTRATOS, E INCLUIR ESPECIES EXÓTICAS, AMENAZADAS, ENDÉMICAS Y EN PELIGRO DE EXTINCIÓN.**

A través de la gira de reconocimiento/inspección a los globos de terreno que conforman el proyecto, donde se recopiló la información de campo necesaria para la caracterización de los componentes físicos y biológicos, no se lograron identificar especies amenazadas, endémicas o en peligro de extinción.

#### **6.1.2. INVENTARIO FORESTAL (APLICAR TÉCNICAS FORESTALES RECONOCIDAS POR MINISTERIO DE AMBIENTE E INCLUIR LAS ESPECIES EXÓTICAS, AMENAZADAS, ENDÉMICAS Y EN PELIGRO DE EXTINCIÓN) QUE SE UBIQUEN EN EL SITIO**

En cuanto a la vegetación del sitio, el lugar no cuenta con mínima cantidad arbórea o arbustiva, más que todo la presencia de gramíneas, que pueblan gran cantidad del sitio del proyecto



**Cuadro 7**  
**Inventario Forestal**

<b>NOMBRE COMÚN</b>	<b>NOMBRE CIENTÍFICO</b>	<b>FAMILIA</b>	<b>CANTIDAD</b>
mango	Mangifera	Anacardiaceae	2
noni	Morinda citrifolia	Rubiaceae	3
nance	Byrsonima crassifolia	Malpighiaceae	1

### **6.1.3 MAPA DE COBERTURA VEGETAL Y USO DE SUELO A UNA ESCALA QUE PERMITA SU VISUALIZACIÓN, SEGÚN REQUISITOS EXIGIDOS POR EL MINISTERIO DE AMBIENTE**

A continuación, el mapa de cobertura Vegetal del área del proyecto.

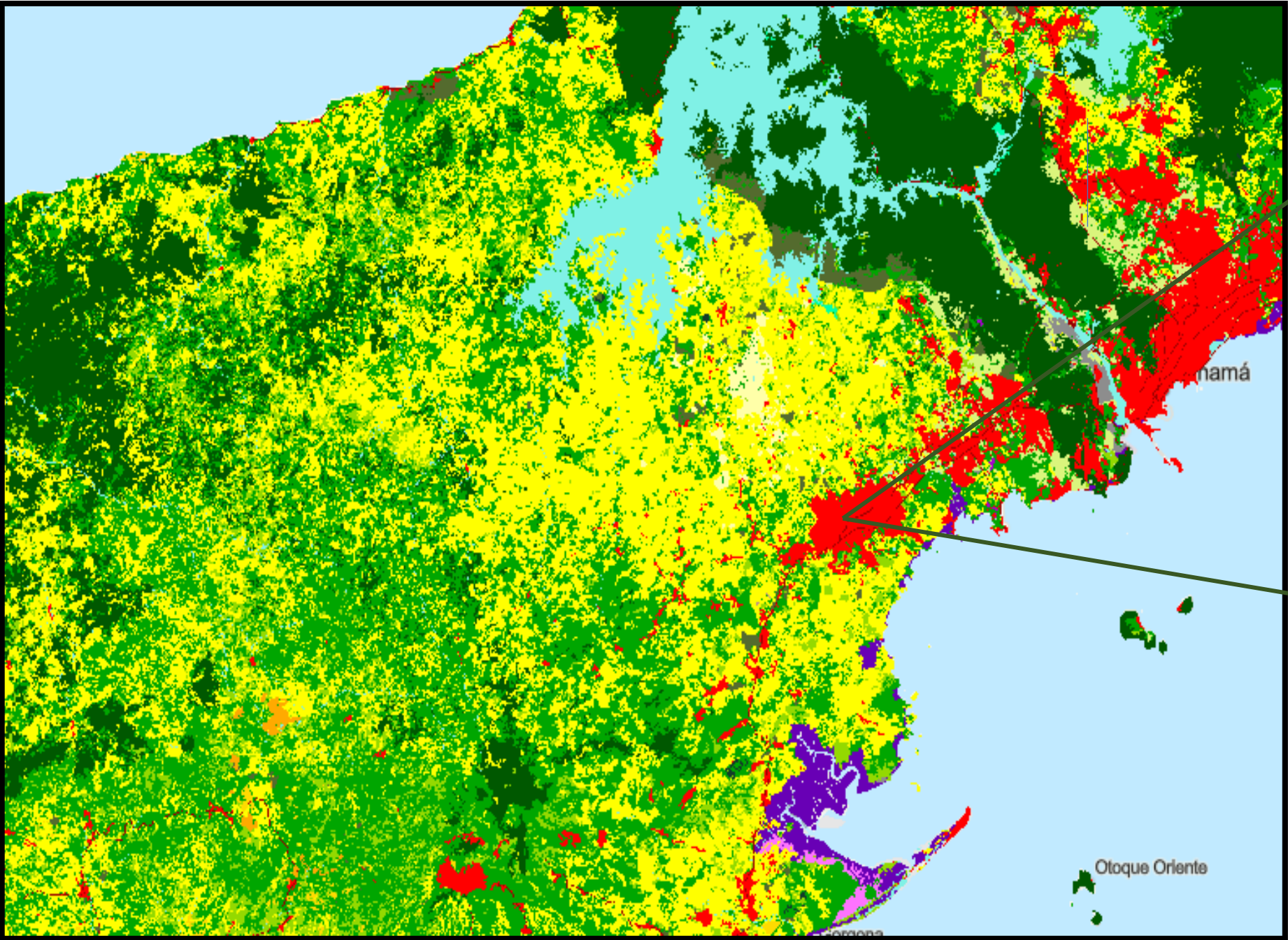

# COBERTURA VEGETAL

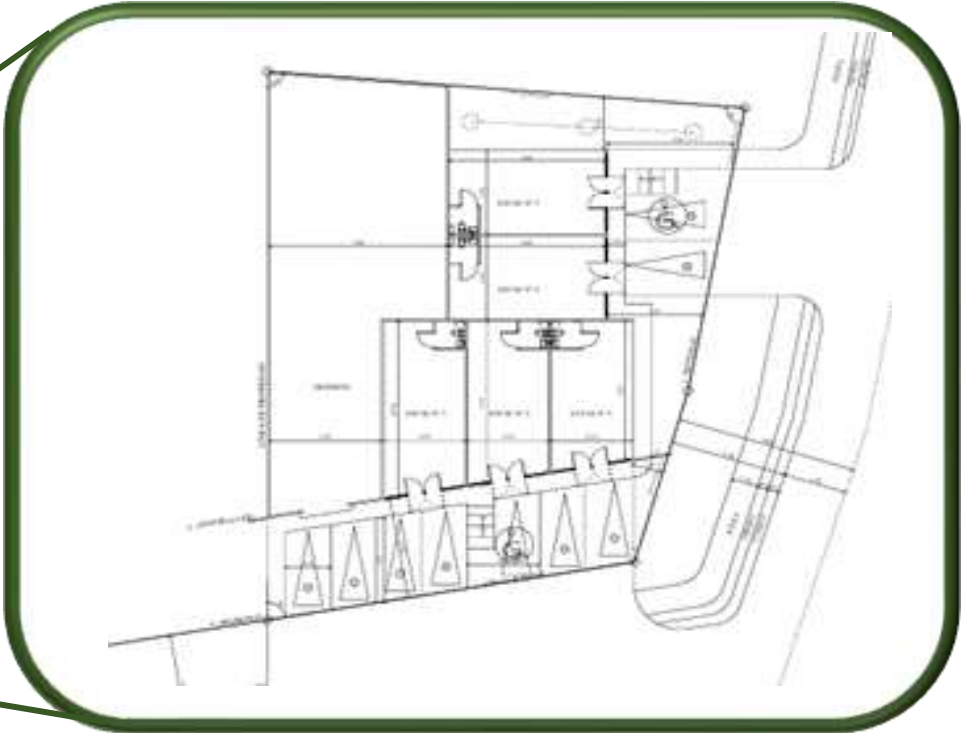

Nº	NORTE	ESTE
1	632116.58	980266.56
2	632134.76	980252.13
3	632115.51	980222.44
4	632109.59	980229.11
5	632106.45	980237.51
6	632106.65	980245.11
7	632110.18	980254.64

REPUBLICA DE PANAMA  
PROVINCIA DE PANAMÁ OESTE  
DISTRITO DE ARRAIJAN  
CORREGIMIENTO DE EL COCO

PROMOTOR:  
ROBERTO MANUEL HUANG ZHANG  
YOSELIN HUANG ZHANG PR

POYECTO:  
LOCALES COMERCIALES

- OBSERVACIONES
- EL LEVANTAMIENTO DE REALIZÓ MEDIANTE UN GPS DIFERENCIAL LEICA, MODELO SR530
  - SISTEMA DE PROYECCIÓN: UTM, DATUM: WGS-84, ZONA UTM:17N
  - NORTE: DE CUADRÍCULA.
  - DISTANCIAS EN METROS Y ANGULOS EN GRADOS



## **6.2. CARACTERÍSTICAS DE LA FAUNA**

La fauna asociada al área de influencia directa se limita a especies comunes de zonas urbanas y semiurbanas, adaptadas a la coexistencia con actividades humanas. Esto podría incluir aves como palomas, tordos y otras especies locales, pequeños mamíferos como roedores y, posiblemente, reptiles y anfibios adaptados al entorno. No se han identificado especies en peligro de extinción en el área inmediata al proyecto.

### **6.2.1 DESCRIPCIÓN DE LA METODOLOGÍA UTILIZADA PARA LA CARACTERIZACIÓN DE LA FAUNA, PUNTOS Y ESFUERZO DE MUESTREO GEORREFERENCIADOS Y BIBLIOGRAFÍA**

Para la caracterización de la fauna Terrestre (mamíferos, aves, anfibios y reptiles), se presenta a continuación los criterios y herramientas metodológicas que se aplicaron para cada uno de los grupos para complementar la recolección de información de campo. Es importante mencionar que los sitios de muestreo de fauna se han hecho coincidir con los de flora de manera de tener caracterizados los sitios donde se identificó la fauna. La metodología utilizada se basó en diferentes metodologías aplicadas internacionalmente como la propuesta por Puerta-Piñero C., Gullison R.E., Condit R.S. 2014. Metodologías para el Sistema de Monitoreo de la Diversidad Biológica de Panamá (version en español).. Ecological Census Techniques: A handbook . Cambridge University Press. 363 pp. Harvey, D. Sánchez-Merlo, A. Medina, B. Hernández y R. Taylor. 2007. Diversidad y composición de aves en un agropaisaje de Nicaragua. Paginas 547-578. En C. A. Harvey y J. C. Sáenz (editores). Evaluación y Conservación de Biodiversidad en Paisajes Fragmentados de Mesoamérica.

### **6.2.2. INVENTARIO DE ESPECIES DEL ÁREA DE INFLUENCIA, E IDENTIFICACIÓN DE AQUELLAS QUE SE ENCUENTREN EN LISTADAS A CAUSA DE SU ESTADO DE CONSERVACIÓN.**

Por Fauna que se podría encontrar en el área

**Cuadro 8**  
**Inventario de especies**

<b>NOMBRE COMÚN</b>	<b>NOMBRE CIENTÍFICO</b>
Moscas domesticas	Dipteros
Mariposas	Lepidópteros
Avispas, hormigas, abejas	Himenópteros
Borriguero	Ameiba ameiba

También se observaron insectos tales como: Grillos, Mosquitos, Moscas, Chinchas, Hormigas, Mariposas y Abejas.

**Nota.** No aplica la presentación de un plan de rescate de fauna, por la ausencia de casi toda forma de fauna en el sitio preciso del proyecto y en las zonas adyacentes.

## **7. DESCRIPCIÓN DEL AMBIENTE SOCIOECONÓMICO**

En este capítulo se describen las principales condiciones socioeconómicas y culturales del área de influencia del proyecto, a partir de datos secundarios, información primaria levantada durante recorridos por el área de influencia directa y encuestas a la población.

### **7.1. DESCRIPCIÓN DEL AMBIENTE SOCIOECONÓMICO GENERAL EN EL ÁREA DE INFLUENCIA DE LA ACTIVIDAD, OBRA O PROYECTO.**

El área de influencia de la actividad, obra o proyecto en El Coco de La Chorrera presenta características socioeconómicas propias de una región en crecimiento urbano. La población local está conformada por familias de diversos niveles socioeconómicos, muchas de las cuales se dedican a actividades laborales dentro del propio distrito o en la ciudad de Panamá, gracias a la conectividad vial de la zona. En términos de infraestructura, la comunidad cuenta con acceso a servicios básicos como agua potable, electricidad y transporte público, aunque con retos en la mejora de ciertos servicios en sectores menos desarrollados.



**7.1.1 INDICADORES DEMOGRÁFICOS, POBLACIÓN (CANTIDAS, DISTRIBUCIÓN POR SEXO Y EDAD, TASA DE CRECIMIENTO, DISTRIBUCIÓN ÉTNICA Y CULTURAL) MIGRACIONES, ENTRE OTROS.**

El corregimiento de El Coco, ubicado en el distrito de La Chorrera, provincia de Panamá Oeste, tenía una población de **22,807 habitantes en 2023**. Este corregimiento ha experimentado un crecimiento poblacional constante, reflejando el desarrollo urbano y comercial de la región

**Cuadro 9**

SEXO	POBLACION	%
HOMBRES	11.368	49,8 %
MUJERES	11.439	50,2 %

**Cuadro 10**

AUTORRECONOCIMIENTO		
Poblacion afrodescendiente	<b>7.222</b>	<b>31,7%</b>
Poblacion Indigena	<b>1.282</b>	<b>5,6 %</b>
Poblacion con discapacidad	<b>1.305</b>	<b>5,7 %</b>

**Cuadro 11**

GRUPOS DE EDAD	
Menores de 15 años	5.332
De 15 a 64 años	15.336
65 años y mas	2.139

## **7.2. PERCEPCION LOCAL SOBRE LA ACTIVIDAD, OBRA O PROYECTO, A TRAVÉS DEL PLAN DE PARTICIPACIÓN CIUDADANA.**

Mediante el Plan de Participación Ciudadana del proyecto denominado “**LOCALES COMERCIALES**” se buscó que la comunidad no solo fuera un simple receptor, sino que también tenga participación en el proyecto, dándole así iniciativas que promuevan el desarrollo comunitario. Esto es una herramienta útil para ayudar a vincular a la comunidad con la ejecución de la obra de una manera voluntaria, comprometida y desinteresada, analizar el grado de conocimiento que tiene sobre dicho proyecto y su posición objetiva del mismo.

Este proceso participativo inicia en el momento en que los consultores se acercan a los sectores poblados e implementan el método del Observador-Participante, el cual consiste en interactuar y relacionarse con los actores identificados de tal forma que se pueda establecer el escenario participativo esperado para llevar a cabo la transferencia de información por medio de conversaciones directas, entrega de volantes informativas o en reuniones comunitarias, y de esta forma obtener la información precisa, mediante la implementación de las herramientas metodológicas, que determina la percepción de la ciudadanía sobre dicho proyecto.

La localidad donde se genera este proceso participativo se ubica específicamente en las comunidades del corregimiento de El Coco, distrito de La Chorrera, provincia de Panama Oeste. Los cuales participaron de forma voluntaria brindando sus opiniones e inquietudes sobre el nuevo proyecto de agua potable que se construirá y las condiciones del sistema actual.

Se realizaron visitas a los sectores beneficiados del proyecto para establecer contacto directo con los Actores Claves del Proyecto y detectar los lugares que pueden utilizarse para la realización de reuniones con la comunidad. Se realizaron reuniones con las autoridades locales y reuniones comunitarias para informar sobre el alcance del proyecto. La encuesta a la población en general se realizó el día **22 de marzo de 2025**, se procedió a realizar la consulta a la población de impacto directo del proyecto, donde se obtuvo a través de la encuesta, datos relacionados con la percepción de la comunidad sobre el



proyecto y sus posibles impactos al medio social y ambiental en el área.

Con la finalidad de mantener a toda la comunidad informada y que las personas puedan contar con información impresa, se realizó entrega de volantes en los diferentes sectores con información relevante del proyecto.

### **TENDENCIAS DE OPINIÓN RESPECTO AL PROYECTO**

Se encuestaron un total de 15 personas que trabajan, visitan o viven en área, de los cuales ocho (11) eran varones y siete (4) eran mujeres.

IMÁGENES DEL PROCESO DE PARTICIPACIÓN CIUDADANA



**RESULTADOS DE LA APLICACIÓN DE LAS ENCUESTAS****SEXO DE LA POBLACIÓN ENCUESTADA**

SEXO	CANTIDAD	%
MASCULINO	11	73
FEMENINO	4	27
TOTAL	15	100

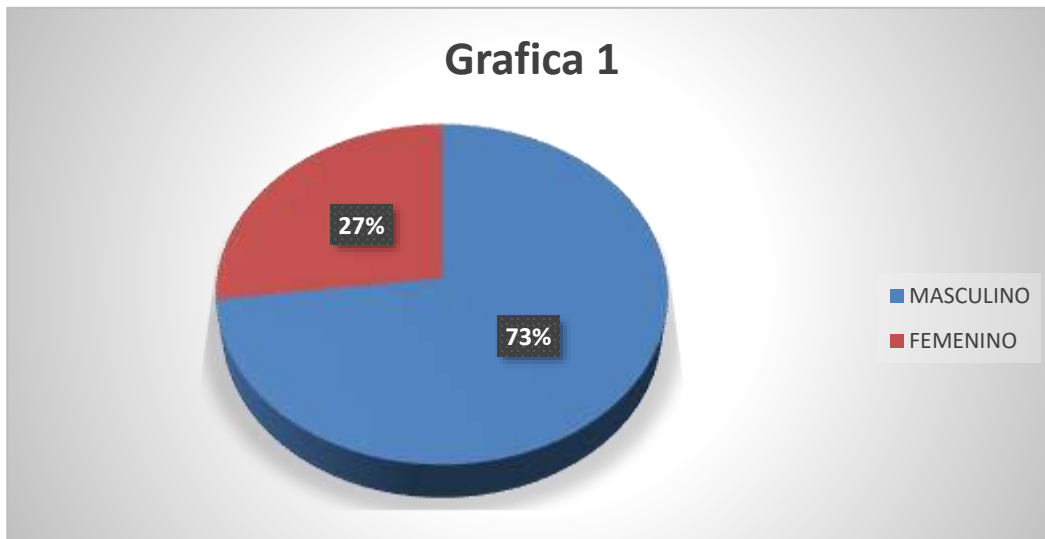

Este primer gráfico describe, que de una muestra total de 15 personas encuestadas el 73 % eran de sexo masculino, mientras que el 27 % eran femeninas.

**EDAD DE LA POBLACION ENCUESTADA**

EDAD	CANTIDAD	%
18 A 29 AÑOS	1	7
30 A 39 AÑOS	4	27
MAYOR DE 40	10	66
TOTAL	15	100

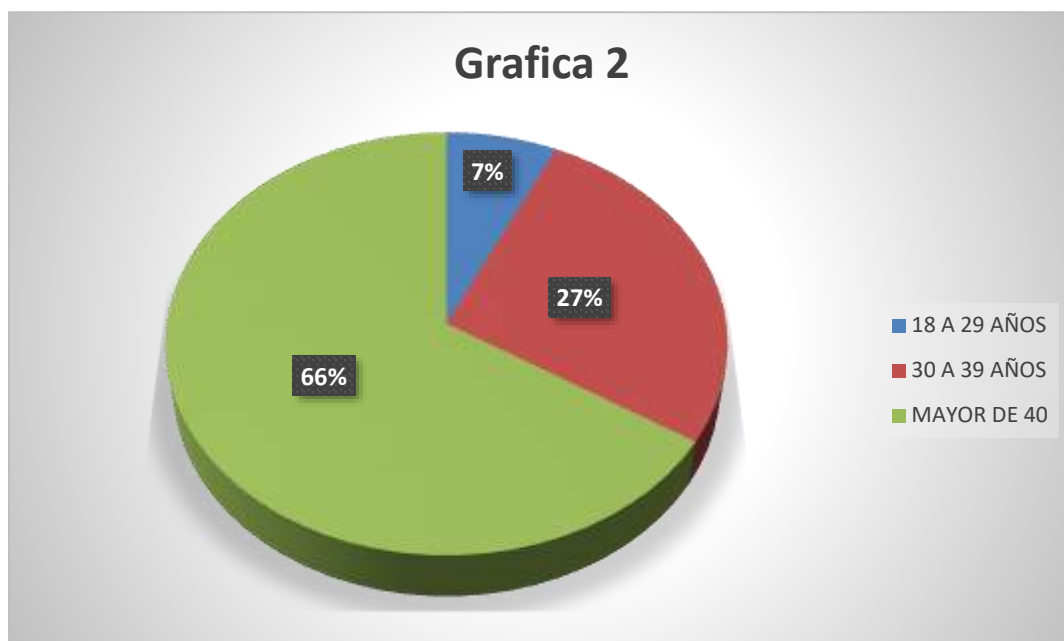

El gráfico 2 resalta que en la muestra de la edad de la población el 7% es joven, otro 27% es una población de edad promedio entre 30 a 39 años y con edad de 40 años en adelante es de un 66%.

**NIVEL DE EDUCACIÓN DE LOS ENCUESTADOS**

NIVEL DE EDUCACIÓN	CANTIDAD	PORCENTAJE
PRIMARIA	1	7
SECUNDARIA	9	60
UNIVERSITARIA	5	33
TOTAL	15	100

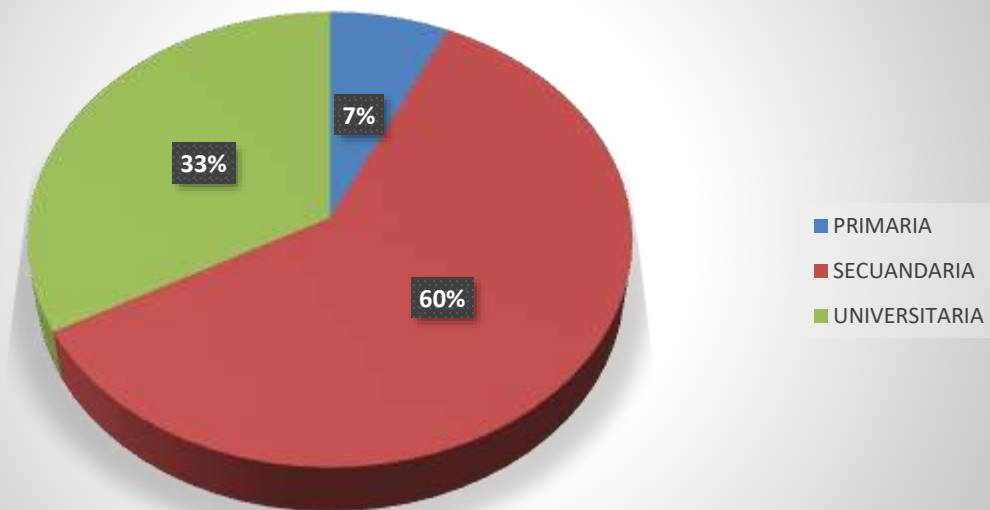
**GRAFICA 3**

En cuanto al nivel de educación, el gráfico 3 refleja que de los encuestados el 7 % tenían educación primaria, un 60% secundaria y el 33% universitarios.

**¿VIVE, VISITA O TRABAJA EN EL AREA CERCANA AL PROYECTO?**

LUGAR DE RESIDENCIA	CANTIDAD	PORCENTAJE
VIVE EN EL ÁREA	7	47
TRABAJA EN EL AREA	5	33
VISITA EL AREA	3	20
TOTAL	15	100

**GRAFICA 4**

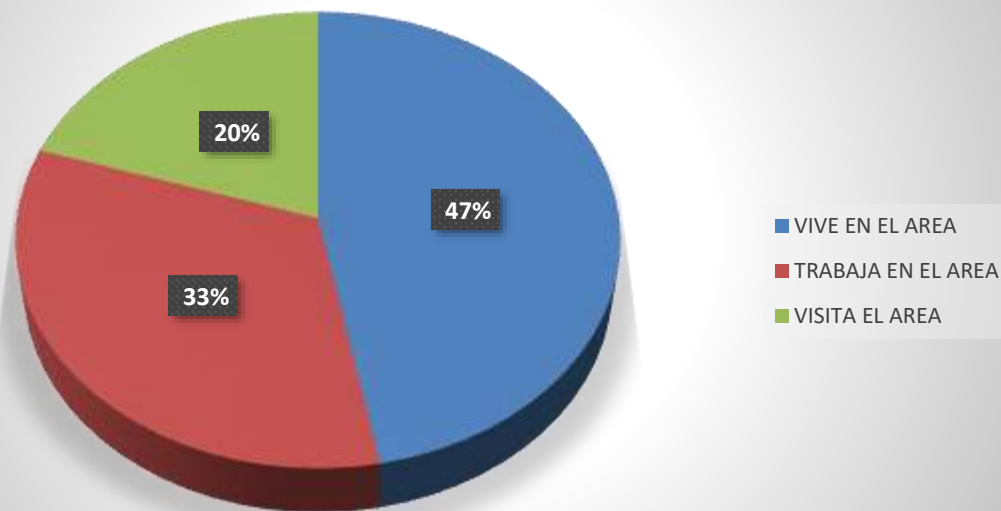

En cuanto a si viven, visitan o trabajan cerca del área del proyecto, el gráfico 4 refleja que de los encuestados el 47 % viven en el área, un 33% Trabaja en el área y el 20% visita el área.



**CONOCIMIENTO DE LA POBLACIÓN SOBRE EL PROYECTO**

CONOCIMIENTO DEL PROYECTO	CANTIDAD	%
SI	5	34
NO	10	66
TOTAL	15	100

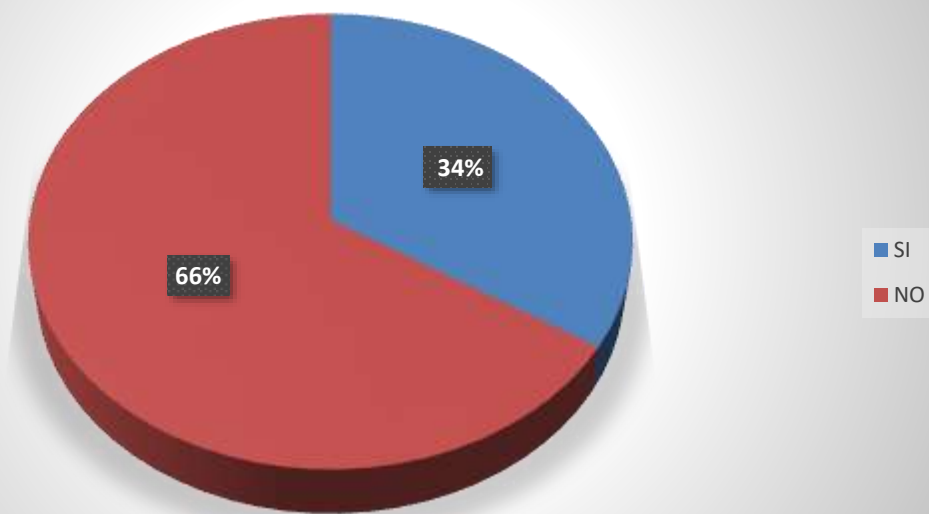
**GRAFICA 5**

En cuanto al conocimiento de la población sobre el proyecto, el gráfico 5 refleja que de los encuestados el 34 % sabía sobre el proyecto y el 66 % no tenía idea sobre este proyecto.

**EL PROYECTO AFECTARÁ LA TRANQUILIDAD DEL ÁREA EN CUANTO A LA SEGURIDAD SOCIAL**

EL PROYECTO AFECTARÁ LA SEGURIDAD SOCIAL	CANTIDAD	PORCENTAJE
SI	0	0
NO	14	94
NO SABE	1	6
NO OPINA	0	0
TOTAL	15	100

**GRAFICA 6**

■ SI ■ NO ■ NO SABE

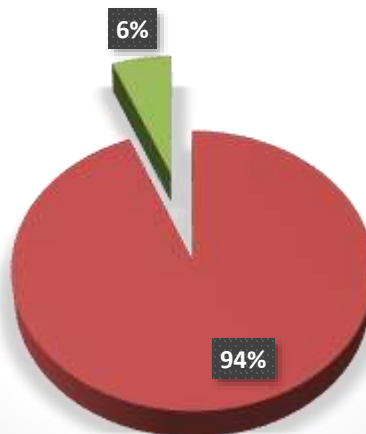

En la seguridad social el gráfico 6 refleja que de los encuestados un 0% asegura que les afectará la seguridad, 94 % dicen que no afectará la seguridad social y el 6% no sabe.

**EL PROYECTO AFECTARÁ LOS RECURSOS NATURALES**

<b>EL PROYECTO AFECTARÁ LOS RECURSOS NATURALES</b>	<b>CANTIDAD</b>	<b>PORCENTAJE</b>
SI	0	0
NO	14	94
NO SABE	1	6
NO OPINA	0	0
TOTAL	15	100

**GRAFICA 7**

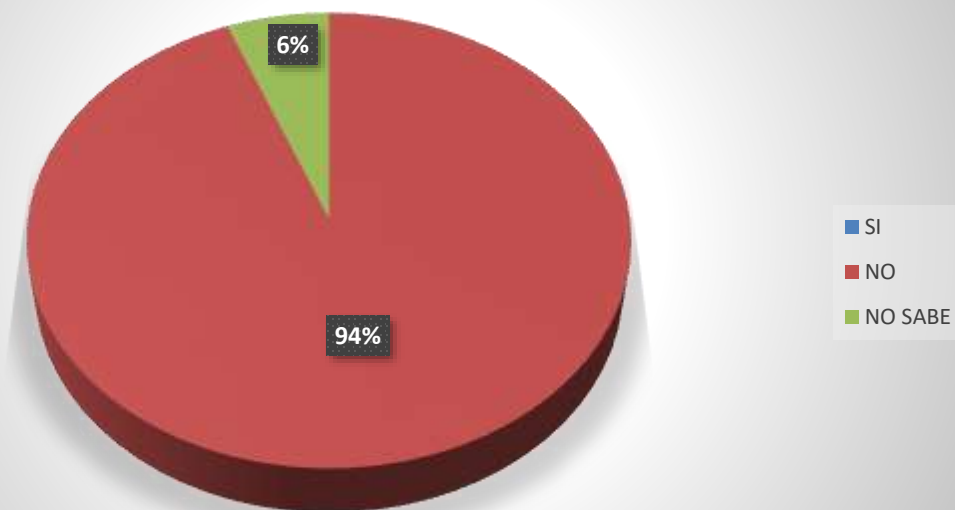

En cuanto a si el proyecto afectará los recursos naturales, el gráfico 7 refleja que de los encuestados el 0% dice que sí afectará los recursos naturales, el 94% dice que no afectará los recursos naturales y el 6 % no sabe.

**EL PROYECTO OCACIONARÁ DAÑOS IRREPARABLES AL AMBIENTE**

EL PROYECTO OCACIONARÁ DAÑOS IRREPARABLES AL AMBIENTE	CANTIDAD	PORCENTAJE
SI	0	0
NO	14	94
NO SABE	1	6
NO OPINA	0	0
TOTAL	100	100

**GRAFICA 8**

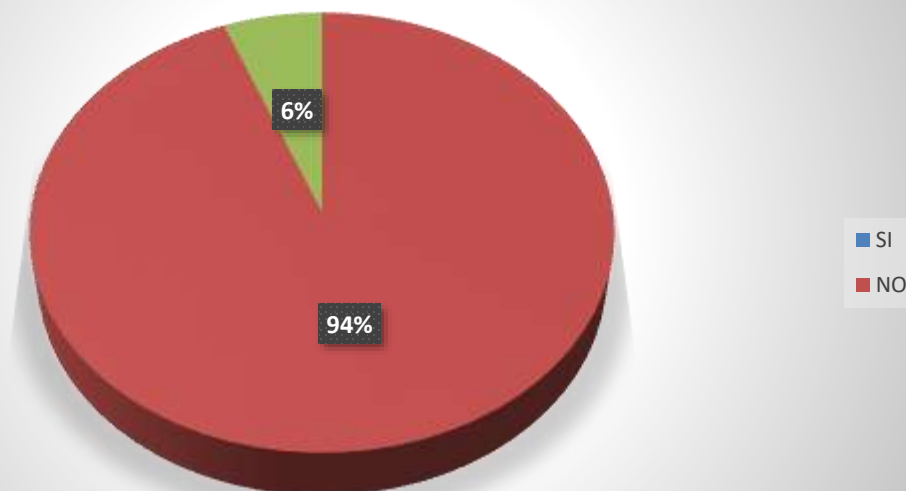

En cuanto a si el proyecto ocasionará daños irreparables al ambiente, el gráfico 8 refleja que de los encuestados el 94 % dice que no ocasionará daños irreparables al ambiente, mientras que el 0 % dice que sí, el otro 6 % dice que no sabe, y el 0 % no opina.

**CONSIDERA QUE EL PROYECTO BENEFICIARÁ A LA COMUNIDAD**

CONSIDERA QUE EL PROYECTO BENEFICIARÁ A LA COMUNIDAD	CANTIDAD	PORCENTAJE
SI	15	10
NO	0	0
NO SABE	0	0
NO OPINA	0	0
TOTAL	15	100

**GRAFICA 9**

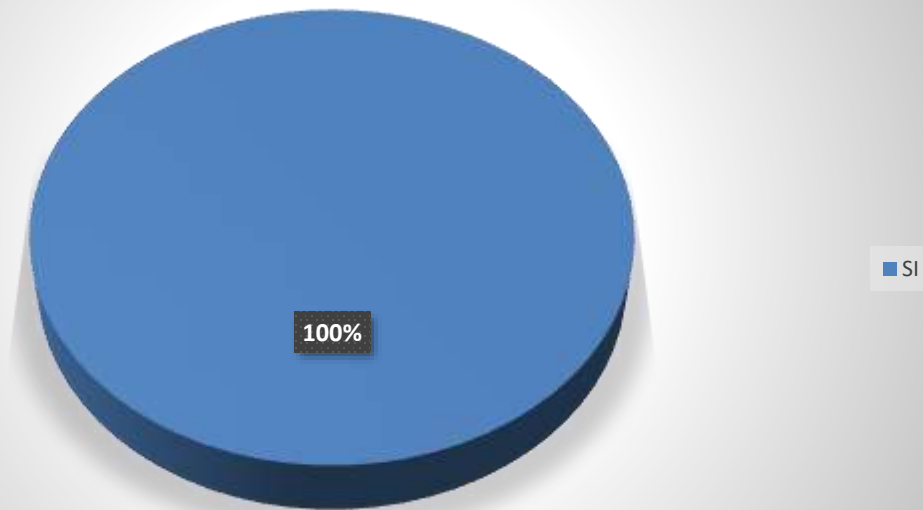

En cuanto a si el proyecto beneficiará a la comunidad, el gráfico 9 refleja que de los encuestados el 100 % dicen que, si les beneficiará, el 0 % dice que no beneficiará a la comunidad, el 0 % dice que no sabe, mientras que el 0% no opina.

**CREE QUE EL PROYECTO LO AFECTARÁ A  
USTED PERSONALMENTE**

ESTÁ DE ACUERDO O SE OPONE AL DESARROLLO DEL PROYECTO	CANTIDAD	PORCENTAJE
SI	0	0
NO	15	100
NO SABE	0	0
NO OPINA	0	0
TOTAL	15	100

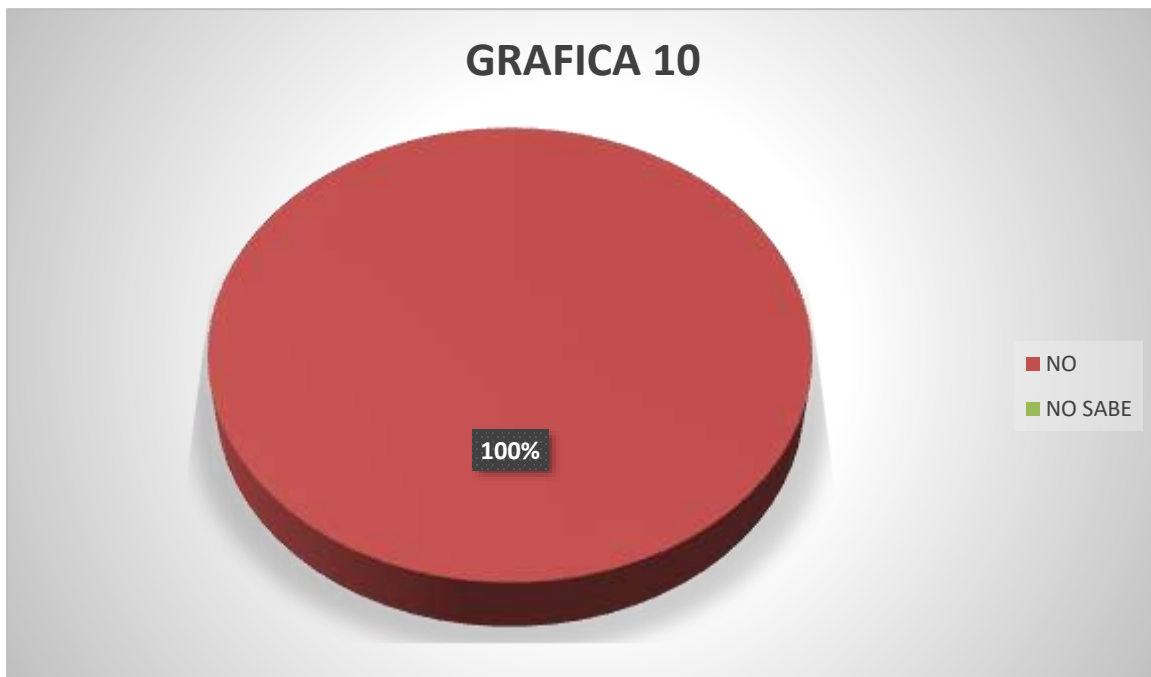

En cuanto a si el proyecto afectará personalmente al encuestado, el gráfico 10 refleja que de los encuestados el 100 % dice que el proyecto no los afectará personalmente a ellos y el 0 % dice que no sabe si los afectará, EL 0 % que no sabe si afectará, y el 0 % no opina.



### **7.3. PROSPECCIÓN ARQUEOLÓGICA EN EL ÁREA DE INFLUENCIA DE LA ACTIVIDAD, OBRA O PROYECTO.**

**Patrimonio Cultural:** de acuerdo a las investigaciones realizadas, no hay reportes de vestigios conocidos como patrimonios culturales en el área del proyecto.

**Patrimonio Histórico:** no se detectaron sitios históricos, ni hay antecedentes en la Dirección Nacional Patrimonio Histórico del Ministerio de Cultura sobre la presencia de estos elementos en el sitio del proyecto.

**Patrimonio Arqueológico:** en la actualidad en el área del proyecto no mantiene en sus zonas circundantes colindancia con ningún monumento, excavación, construcción o edificación de orden religiosa, arqueológica, ruinas u otros de carácter arqueológico de interés.

### **7.4. DESCRIPCIÓN DE LOS TIPOS DE PAISAJES EN EL ÁREA DE INFLUENCIA DE LA ACTIVIDAD, OBRA O PROYECTO**

El análisis de paisaje tiene como objetivo identificar, caracterizar y valorar la realidad paisajística de las potenciales áreas que serán intervenidas por el proyecto.

El concepto de paisaje se refiere a la manifestación visual o externa del territorio, derivada de la combinación de una serie de factores como son la geomorfología, vegetación e incidencia de perturbaciones de tipo natural y de origen antrópico y que se genera a partir de lo que un observador es capaz de percibir de ese territorio. Lo que interesa en este caso es el entorno visual que se logra percibir desde su punto de observación, en el que, por un lado, se establece una percepción de la calidad paisajística y, por el otro, de así estar entrenado el observador, se llega a detectar la fragilidad paisajística, a partir de parámetros biofísicos, de visualización e histórico - culturales.

## **8. IDENTIFICACIÓN, VALORACIÓN DE RIESGOS E IMPACTOS AMBIENTALES, SOCIOECONÓMICOS, Y CATEGORIZACIÓN DEL ESTUDIO DE IMPACTO AMBIENTAL**

### **8.1. ANÁLISIS DE LA LÍNEA BASE ACTUAL (FÍSICO, BIOLÓGICO Y SOCIOECONÓMICO) EN COMPARACIÓN CON LAS TRANSFORMACIONES QUE GENERARÁ LA ACTIVIDAD, OBRA O PROYECTO EN EL ÁREA DE INFLUENCIA, DETALLANDO LAS ACCIONES QUE CONLLEVA EN CADA UNA DE SUS FASES.**

A partir de esta situación se evalúa, en las etapas posteriores del EslA, las modificaciones, positivas y negativas de las intervenciones en examen, considerando también, en todos los casos, la denominada variante cero, alternativa cero, proyecto cero, o, en otras palabras, la opción de no hacer nada.

**Cuadro 12**  
**Análisis de la Situación Ambiental Previa en Comparación con las**  
**Transformaciones del Ambiente Generado por el Proyecto**

Medio Impactado	Situación Actual (Línea Base)	Impactos Generados por el Proyecto		
		Significativo	Moderado	Irrelevante
Físico				
suelo	El área destinada al proyecto está intervenida Actualmente, en el terreno se encuentran dos casas que deberán ser demolidas como parte de las actividades iniciales			Con la construcción se pretende utilizar toda el área para el proyecto.
Agua	Alteración de la calidad de agua superficial y subterránea			Con la construcción del proyecto no habrá afectacion alguna ya que el proyecto no cuenta con cuerpos de agua

Medio Impactado	Situación Actual (Línea Base)	Impactos Generados por el Proyecto		
		Significativo	Moderado	Irrelevante
<b>Aire</b>	Es de buena calidad debido a que no hay elementos contaminantes permanentes en el entorno			Con el desarrollo del proyecto el aire se verá afectado por la combustión de los motores y la dispersión de polvo, pero los mismos son de carácter temporal. En la fase de operación no se prevé afectación al respecto.

## ESTUDIO DE IMPACTO AMBIENTAL, CATEGORÍA I

<b>Ruido y Vibraciones</b>	Los ruidos comunes dentro del área específica se generan por el tránsito de vehículos sobre la carretera de la calle principal.		Durante la fase de construcción el ruido y vibraciones será generado por equipo mecánico utilizado en la construcción del proyecto.	
----------------------------	---------------------------------------------------------------------------------------------------------------------------------	--	-------------------------------------------------------------------------------------------------------------------------------------	--

Medio Impactado	Situación Actual (Línea Base)	Impactos Generados por el Proyecto		
		Significativo	Moderado	Irrelevante
<div> <div></div> <div>Biológico</div> </div>				
Flora	En el sitio hay un total de seis árboles, incluyendo dos de mango ( <i>Mangifera indica</i> ), tres de noni ( <i>Morinda citrifolia</i> ) y uno de nance ( <i>Byrsonima crassifolia</i> )."			Con la construcción se utilizará toda el aea para la construcción del proyecto.
Fauna	Es muy escasa en el área producto de la poca vegetación que hay, siendo las aves y reptiles las especies comunes que esporádicamente llegan al área. La misma se ha adaptado a los cambios generado por las actividades antrópicas y a la presencia de seres humanos.			No existe fauna silvestre permanente en el área, la que esporádicamente llega estos sitios en busca de alimento o refugio temporal se replegará a otros lugares cercanos en el momento en que inicien las labores de construcción del proyecto. Sin embargo, la empresa contratista debe estar atento al repliegue de alguna especie que intente retornar al área.

## ESTUDIO DE IMPACTO AMBIENTAL, CATEGORÍA I

Medio Impactado	Situación Actual (Línea Base)	Impactos Generados por el Proyecto		
		Significativo	Moderado	Irrelevante
Social				
Generación de empleo	Es muy escaso porque hay pocas fuentes de empleos en los distintos sectores productivos: primarios, secundarios y terciarios.		En la fase de construcción el promotor estará generando empleos temporales a personal calificado y no calificado que puede obtenerse del mismo sector. En la fase de operación se brindará empleos permanentes a personal que reúna el perfil profesional requerido para realizar labores específicas.	
Dinamismo Económico	Es muy débil dentro del tiempo ordinario, la misma mejora eventualmente con las actividades festivas religiosas y sociales en donde concurren muchas personas de distintas regiones del país y fuera de éste.			Puede mejorar de forma temporal en los momentos en que se realicen la compra de insumos para el proyecto y la alimentación para los colaboradores, pero de todos modos representa una inyección económica para los negocios locales.

### 8.2. ANALIZAR LOS CRITERIOS DE PROTECCIÓN AMBIENTAL, DETERMINANDO LOS EFECTOS, CARACTERÍSTICAS O CIRCUNSTANCIAS QUE PRESENTARÁ O GENERARÁ LA ACTIVIDAD, OBRA O PROYECTO EN CADA UNA DE SUS FASES, SOBRE EL ÁREA DE INFLUENCIA.

En el siguiente cuadro se hace un análisis de los criterios de protección ambiental, determinando de manera específica los factores afectados, los cuales ayudaron a sustentar la categorización del presente EsIA.

**Cuadro 13**

**Categorización del EslA en función de los criterios de protección ambiental**

CRITERIOS	DESCRIPCIÓN	Fases del Proyecto			
		P	C	O	A
<b>Criterio 1.</b>	<b>Este criterio se define cuando el proyecto genera o presenta riesgo para la salud de la población, flora y fauna y sobre el ambiente en general. Para determinar la concurrencia del nivel de riesgo, se considerarán los siguientes factores:</b>	x	x	x	x
a.	La generación, recolección, almacenamiento, transporte o disposición de residuos industriales, así como sus procesos de reciclaje, atendiendo a su composición, peligrosidad, cantidad y concentración, particularmente en el caso de materias inflamables, tóxicas, corrosivas, y radioactivas a ser utilizadas en las diferentes etapas de la acción propuesta.		✓		
b.	La generación de efluentes líquidos, emisiones gaseosas, residuos sólidos o sus combinaciones cuyas concentraciones superen los límites máximos permisibles establecidos en las normas de calidad ambiental.		✓		
c.	Los niveles, frecuencia y duración de ruidos, vibraciones y/o radiaciones.		✓	✓	
d.	La producción, generación, recolección, disposición y reciclaje de residuos domésticos o domiciliarios que por sus características constituyan un peligro sanitario a la población.		✓		
e.	La composición, calidad y cantidad de emisiones fugitivas de gases o partículas generadas en las diferentes etapas de desarrollo de la acción propuesta.		✓		
f.	El riesgo de proliferación de patógenos y vectores sanitarios.				
<b>Criterio 2.</b>	<b>Este criterio se define cuando el proyecto genera o presenta alteraciones significativas sobre la cantidad y calidad de los recursos naturales, con especial atención a la afectación de la diversidad biológica y territorios o recursos con valor ambiental y/o patrimonial. A objeto de evaluar el grado de impacto sobre los recursos naturales, se deberán considerar los siguientes factores:</b>				
a.	La alteración del estado de conservación de suelos.		✓	✓	
b.	La alteración de suelos frágiles.				



# ESTUDIO DE IMPACTO AMBIENTAL, CATEGORÍA I

c.	La generación o incremento de procesos erosivos al corto, mediano y largo plazo.		✓		
d.	La pérdida de fertilidad en suelos adyacentes a la acción propuesta.				
e.	La inducción del deterioro del suelo por causas tales como desertificación, generación o avance de dunas o acidificación.				
f.	La acumulación de sales y/o vertido de contaminantes sobre el suelo.				
g.	La alteración de especies de flora y fauna vulnerables, amenazadas, endémicas, con datos deficientes o en peligro de extinción.				
h.	La alteración del estado de conservación de especies de flora y fauna.				
i.	La introducción de especies de flora y fauna exóticas que no existen previamente en el territorio involucrado.				
j.	La promoción de actividades extractivas, de explotación o manejo de la fauna, flora u otros recursos naturales.				
k.	La presentación o generación de algún efecto adverso sobre la biota, especialmente la endémica.				
l.	La inducción a la tala de bosques nativos.				
m.	El reemplazo de especies endémicas.				
n.	La alteración de la representatividad de las formaciones vegetales y ecosistemas a nivel local, regional o nacional.		✓		
o.	La promoción de la explotación de la belleza escénica declarada.				
p.	La extracción, explotación o manejo de fauna y flora nativa.				
q.	Los efectos sobre la diversidad biológica.				
r.	La alteración de los parámetros físicos, químicos y biológicos del agua.				
s.	La modificación de los usos actuales del agua.				
t.	La alteración de cuerpos o cursos de agua superficial, por sobrecaudales ecológicos.				

## ESTUDIO DE IMPACTO AMBIENTAL, CATEGORÍA I

u.	La alteración de cursos o cuerpos de aguas subterráneas; y				
v.	La alteración de la calidad y cantidad del agua superficial, continental o marítima, y subterránea.				
<b>Criterio3</b>	<b>Este criterio se define cuando el proyecto genera o presenta alteraciones significativas sobre los atributos que dieron origen a un área clasificada como protegida o sobre el valor paisajístico, estético y/o turístico de una zona. A objeto de evaluar si se presentan alteraciones significativas sobre estas áreas o zonas se deberán considerar los siguientes factores:</b>	x	x	x	x
a.	La afectación, intervención o explotación de recursos naturales que se encuentran en áreas protegidas.				
b.	La generación de nuevas áreas protegidas.				
c.	La modificación de antiguas áreas protegidas.				
d.	La pérdida de ambientes representativos y protegidos.				
e.	La afectación, intervención o explotación de territorios con valorpaisajístico y/o turístico declarado.				
f.	La obstrucción de la visibilidad a zonas con valor paisajísticodeclarado.				
g.	La modificación en la composición del paisaje; y				
h.	El fomento al desarrollo de actividades en zonas recreativas yoturísticas.				
<b>Criterio 4.</b>	<b>Este criterio se define cuando el proyecto genera reasentamientos, desplazamientos y reubicaciones de comunidades humanas, y alteraciones significativas sobre los sistemas de vida y costumbres de grupos humanos, incluyendo los espacios urbanos. Se considera que concurre este criterio si se producen los siguientes efectos, características o circunstancias:</b>	x	x	x	x
a.	La inducción a comunidades humanas que se encuentren en el área de influencia directa del proyecto a reasentarse o reubicarse, temporal o permanentemente.				
b.	La afectación de grupos humanos protegidos por disposiciones especiales.				

## ESTUDIO DE IMPACTO AMBIENTAL, CATEGORÍA I

c.	La transformación de las actividades económicas, sociales o culturales con base ambiental del grupo o comunidad humana local.				
d.	La obstrucción del acceso a recursos naturales que sirvan de base para alguna actividad económica o de subsistencia de comunidades humanas aledañas.				
e.	La generación de procesos de ruptura de redes o alianzas sociales.				
f.	Los cambios en la estructura demográfica local.				
g.	La alteración de sistemas de vida de grupos étnicos con alto valor cultural.				
h.	La generación de nuevas condiciones para los grupos o comunidades humanas.				
<b>Criterio 5.</b>	<b>Este criterio se define cuando el proyecto genera o presenta alteraciones sobre sitios declarados con valor antropológico, arqueológico, histórico y perteneciente al patrimonio cultural, así como los monumentos. A objeto de evaluar si se generan alteraciones significativas en este ámbito, se considerarán los siguientes factores:</b>	x	x	x	x
a.	La afectación, modificación, y deterioro de algún monumento histórico, arquitectónico, monumento público, monumento arqueológico, zona típica, así declarado.				
b.	La extracción de elementos de zonas donde existan piezas o construcciones con valor histórico, arquitectónico o arqueológico declarados;				
c.	La afectación de recursos arqueológicos, antropológicos en cualquiera de sus formas.				
<b>Fases P: Planificación C: Construcción O: Operación A: Abandono</b> <b>✓: Afecta X: No Afecta</b>					

Luego de la identificación y análisis de estos criterios, se puede señalar que dentro del Criterio # 1, los factores a afectarse son el b, c, e, que en su contexto general están relacionados con la incidencia sobre la calidad de aire (emisiones y polvo), ruido y vibraciones, pero cuya ocurrencia es de carácter temporal. En cuanto el Criterio # 2, se observa la incidencia sobre los factores: a, c, n, s, los cuales tienen relación sobre los medios Suelo y Vegetación, donde la ocurrencia del impacto, al menos en el suelo y vegetación, es de carácter permanente e irreversibles.

**8.3. IDENTIFICACIÓN Y DESCRPCION DE LOS IMPACTOS AMBIENTALES Y SOCIOECONÓMICOS DE LA ACTIVIDAD, OBRA O PROYECTO, EN CADA UNA DE SUS FASES; PARA LO CUAL DEBE UTILIZAR EL RESULTADO DEL ANÁLISIS REALIZADO A LOS CRITERIOS DE PROTECCIÓN AMBIENTAL.**

En la identificación y jerarquización de los impactos, se consideran algunos aspectos básicos, tales como: Las características del proyecto, la descripción general de los aspectos considerados en cada componente: flora, fauna, físicos y sociales, para que con ello se logre hacer la identificación de los posibles impactos ambientales, que pueden generarse durante el desarrollo de cada una de las etapas del proyecto.

En el cuadro a continuación se identifican los impactos ambientales y socioeconómicos del proyecto, detallando las medidas de mitigación en cada una de las etapas del desarrollo.

**Cuadro 14**

**Impactos Ambientales y Socioeconómicos de la Actividad, Obra o Proyecto**

<b>Medio Impactado</b>	<b>Tipos de Impactos</b>	<b>Medidas de Mitigación</b>	<b>Etapas del Proyecto</b>
<b>SUELO</b>	Cambio de uso del suelo.	<ul style="list-style-type: none"> <li>• Desarrollar el proyecto sólo en el área específica, según diseño elaborado.</li> </ul>	Construcción
	Generación de procesos erosivos.	<ul style="list-style-type: none"> <li>• Resembrar con especies herbáceas alrededor del proyecto para ayudar a la no erosión del terreno.</li> </ul>	Construcción
	Contaminación por hidrocarburos(aceites, combustibles).	<ul style="list-style-type: none"> <li>• Evitar el lavado de equipo mecánico dentro del proyecto.</li> <li>• Utilizar envases adecuados para dispensar el combustible.</li> <li>• Ubicar sitios específicos para el mantenimiento de equipos, los cuales cuenten con material absorbente(arena, aserrín).</li> <li>• Darle la inducción necesaria al personal sobre el manejo de los hidrocarburos.</li> </ul>	Construcción

## ESTUDIO DE IMPACTO AMBIENTAL, CATEGORÍA I

<b>AGUA</b>	Generación de aguas residuales	Contrucción de tanque séptico	Operación
<b>AIRE</b>	Alteración de la calidad del aire por la dispersión de partículas de polvo.	<ul style="list-style-type: none"> <li>• Humedecer periódicamente el suelo desnudo y/o la tierra removida.</li> </ul>	Construcción
	Contaminación temporal del aire por la combustión de los motores del equipo mecánico.	<ul style="list-style-type: none"> <li>• Trabajar con equipos mecánicos en óptimas condiciones.</li> <li>• Darles mantenimiento oportuno a los equipos mecánicos.</li> <li>• Programar el funcionamiento del equipo mecánico necesario según actividad diaria a realizarse.</li> </ul>	
<b>RUIDO Y VIBRACIONES</b>	Alteración temporal del área por el ruido y vibraciones debido al uso del equipo mecánico, los trabajadores y las actividades constructivas.	<ul style="list-style-type: none"> <li>• Trabajar con equipo mecánico en óptimas condiciones.</li> <li>• Utilizar el equipo sólo cuando se requiera.</li> </ul>	Construcción
<b>FLORA</b>	Eliminación de la vegetación natural.	<ul style="list-style-type: none"> <li>• Eliminar sólo la vegetación que esté dentro del área de construcción de la obra.</li> </ul>	Construcción
<b>FAUNA</b>	Perturbación temporal de la tranquilidad de la fauna local.	<ul style="list-style-type: none"> <li>• Proteger la fauna local que llegue al área del proyecto o en el entorno cercano.</li> <li>• Prohibir la caza de alguna especie.</li> <li>• Capacitar al personal sobre temas relacionados con la protección de la fauna.</li> <li>• El Ingeniero Residente de la obra debe darle seguimiento al cumplimiento de estas medidas.</li> </ul>	Construcción
	Eliminación de sitios de alimentación y refugio temporal de la fauna.	<ul style="list-style-type: none"> <li>• Eliminar solo la vegetación que esté dentro del área del proyecto.</li> </ul>	Construcción
	Repliegue de la fauna a sitios de refugio más seguros.	<ul style="list-style-type: none"> <li>• Antes de iniciar alguna actividad el personal debe asegurarse que no haya presencia de alguna especie que intempestivamente haya entrado al área del proyecto.</li> <li>• Mantener la vigilancia al respecto en</li> </ul>	Construcción



## ESTUDIO DE IMPACTO AMBIENTAL, CATEGORÍA I

		todo momento.	
<b>SOCIAL</b>	Generación de empleos	<ul style="list-style-type: none"> <li>• Contratar mano de obra local calificada y no calificada que requiera la empresa, de tal manera que se pueda generar un beneficio económico en algunas familias del área.</li> <li>• Establecer los acuerdos laborales conforme lo indique el Código Laboral.</li> </ul>	Construcción/ Operación
	Generación de desechos líquidos y sólidos del proyecto y colaboradores.	<ul style="list-style-type: none"> <li>• Los desechos que se generen de la tala de la vegetación deben colocarse en un sitio que no obstruya el desarrollo del proyecto, ni puedan obstruir el cauce del río.</li> <li>• Colocar bolsas plásticas o tanques en sitios de acopio temporal de los desechos generados por los trabajadores y trasladarlos periódicamente al vertedero municipal.</li> <li>• Los desechos biológicos generados por los trabajadores deben depositarse en sanitarios portátiles y darles mantenimiento oportuno por personal o empresa idónea. En tanto que en la etapa de operación se manejarán a través del Sistema Sanitario, según lo indica la Norma DGNTI-Copanit-35-2019.</li> <li>• Los desechos no reutilizables generados por el proyecto (papel de cemento, retazos de madera, cartón, zinc, alambre, clavos, entre otros), clasificarlos según su naturaleza y colocarlo en un sitio de acopio temporal para trasladarlo periódicamente al vertedero municipal.</li> <li>• Darle la inducción necesaria al personal sobre temas relacionados con el manejo adecuado de los desechos.</li> </ul> <p>El Ingeniero Residente de la obra debe mantener vigilancia en el</p>	Generación de desechos líquidos y sólidos del proyecto y colaboradores .

		cumplimiento de estas medidas y aplicar las sanciones respectivas al personal que incumpla estas normas.	
--	--	----------------------------------------------------------------------------------------------------------	--

**8.4. VALORIZACIÓN DE LOS IMPACTOS AMBIENTALES Y SOCIOECONÓMICOS, A TRAVÉS DE METODOLOGÍAS RECONOCIDAS (CUALITATIVA Y CUANTITATIVA), QUE INCLUYA SIN LIMITARSE A ELLO: CARÁCTER, GRADO DE PERTURBACIÓN, IMPORTANCIA AMBIENTAL, RIESGO DE OCURRENCIA, EXTENSIÓN DEL ÁREA, DURACIÓN, REVERSIBILIDAD, RECUPERABILIDAD, ACUMULACIÓN, SINERGIA, ENTRE OTROS. Y EN BASE A UN ANÁLISIS, JUSTIFICAR LOS VALORES ASIGNADOS A CADA UNO DE LOS PARÁMETROS ANTES MENCIONADOS, LOS CUALES DETERMINARÁN LA SIGNIFICANCIA DE LOS IMPACTOS.**

En la identificación y jerarquización de los impactos, se consideran algunos aspectos básicos, tales como: Las características del proyecto, la descripción general de los aspectos considerados en cada componente: flora, fauna, físicos y sociales, para que con ello se logre hacer la identificación de los posibles impactos ambientales, que pueden generarse durante el desarrollo de cada una de las etapas del proyecto.

En el siguiente cuadro, se describe el procedimiento básico a utilizarse para identificar y evaluar los impactos ambientales generados por las actividades que conlleva el desarrollo de este proyecto propuesto.

**Cuadro 15**  
**Caracterización de los Impactos Ambientales**

<b>Positivos</b>	Considerados como beneficiosos por las mejoras significativas a la calidad ambiental y su importancia representativa ante la sociedad.
<b>Negativos</b>	Porque sus efectos desmejoran la calidad del ambiente, alterando la calidad del recurso natural, el valor de los paisajes escénicos, la biodiversidad de especies, aumentando las probabilidades de los procesos de contaminación.
<b>Temporalidad</b>	<p><b>Impactos Inmediatos:</b> Cuando no existe un intervalo de tiempo entre la actividad y la manifestación de los impactos.</p> <p><b>Impactos Latentes:</b> Al iniciarse momentos después de realizada una actividad, la cual puede ser consecuencia de la acumulación progresiva de otros agentes degradantes.</p>
<b>Persistencia</b>	<p><b>Impacto Temporal:</b> Cuando la perturbación o modificación del medio se manifiesta solo por un período de tiempo, el cual puede calcularse con precisión.</p> <p><b>Impacto Permanente:</b> Cuando se altera o degrada el medio, de tal forma que los efectos no pueden determinarse con precisión en el tiempo.</p>
<b>Periodicidad</b>	<p><b>Impacto Continuo:</b> Cuando el o los efectos se presentan durante el desarrollo de las diversas actividades del proyecto.</p> <p><b>Impacto Discontinuo:</b> Su manifestación es irregular y en cualquiera de las etapas del proyecto.</p> <p><b>Impacto Periódico:</b> Cuando se manifiesta de forma intermitente durante las etapas del proyecto.</p> <p><b>Impacto Irregular:</b> Cuando se manifiesta imprevisiblemente en el tiempo, pero que puede ser predecible y evaluado en función de la probabilidad de ocurrencia.</p>
<b>Consecuencia</b>	<p><b>Impacto Simple:</b> Cuando su efecto se produce sobre un factor ambiental determinado de forma aislada.</p> <p><b>Impacto Sinérgico:</b> Se manifiesta cuando el efecto conjunto de la presencia simultánea de varios agentes o acciones supone una incidencia ambiental mayor que la suma de las incidencias individuales consideradas aisladamente.</p>

## ESTUDIO DE IMPACTO AMBIENTAL, CATEGORÍA I

<b>Recuperabilidad</b>	<p><b>Impacto Irrecuperable:</b> Cuando se altera y/o modifica el medio ya sea por acción natural o antrópica de tal forma que es imposible revertir su efecto.</p> <p><b>Impacto Mitigable:</b> Cuando las alteraciones y/o modificaciones pueden recuperarse parcialmente mediante la utilización de medidas correctoras.</p> <p><b>Impacto Fugas:</b> Cuando la recuperación se hace inmediata y totalmente una vez terminada la actividad.</p>
------------------------	----------------------------------------------------------------------------------------------------------------------------------------------------------------------------------------------------------------------------------------------------------------------------------------------------------------------------------------------------------------------------------------------------------------------------------------------------

### ❖ IDENTIFICACIÓN, VALORIZACIÓN Y JERARQUIZACIÓN DE LOS IMPACTOS.

Luego de descritos los aspectos metodológicos a utilizarse en la identificación de los impactos, el siguiente cuadro se estructura con el objetivo de valorar y jerarquizar tales impactos.

**Cuadro 16**  
**Valorización y Jerarquización de los Impactos Identificados**

Medio Impactado	Tipos de Impactos	Naturaleza	Intensidad (3)	Extensión (2)	Momento	Persistencia	Reversibilidad	Sinergia	Acumulación	Efecto	Periodicidad	Recuperabilidad	VIA	Nivel de Relevancia
Suelo	Cambio de uso del suelo.	-	3	2	4	2	1	1	1	4	1	4	23	Irrelevante
	Cambio en la fisiografía del terreno por movimiento de tierra.	-	3	2	4	4	4	1	1	4	1	8	32	Moderado
	Generación de procesos erosivos.	-	3	2	4	2	1	1	1	4	1	4	23	Irrelevante
	Contaminación del suelo por hidrocarburos (aceites, gasolina).	-	3	2	4	2	1	1	1	4	1	4	23	Irrelevante
Aire	Alteración de la calidad del aire por la dispersión de partículas de polvo.	-	3	2	4	2	1	1	1	4	1	4	23	Irrelevante
	Contaminación temporal del aire por la combustión de los motores del equipo mecánico.	-	3	2	4	2	1	1	1	4	1	4	23	Irrelevante
Agua	Generación de aguas residuales	-	3	2	4	2	1	1	1	4	1	4	23	Irrelevante
Ruido y Vibraciones	Generación de ruido y vibraciones.	-	3	4	4	2	1	1	1	4	1	4	25	Irrelevante
Flora	Eliminación de la vegetación natural.	-	3	2	4	4	4	1	1	4	4	8	35	Moderado

## ESTUDIO DE IMPACTO AMBIENTAL, CATEGORÍA I

Fauna	Perturbación temporal de la tranquilidad de la fauna local.	-	3	2	4	2	1	1	1	4	1	4	23	Irrelevante
	Eliminación de sitios de alimentación y refugio temporal de la fauna.	-	3	2	4	2	1	1	1	4	1	4	23	Irrelevante
	Repliegue de la fauna a refugio más seguro.	-	3	2	4	2	1	1	1	4	1	4	23	Irrelevante
Social	Generación de desechos líquidos y sólidos del proyecto y colaboradores.	-	3	4	4	2	1	1	1	4	1	4	25	Irrelevante
	Alteración temporal del tráfico vehicular	-	6	4	4	2	1	1	1	4	1	4	28	Moderado
Suelo	Cambio de uso del suelo.	-	6	4	4	4	4	1	1	4	4	8	40	Moderado
	Cambio en la fisiografía del terreno por movimiento de tierra.	-	3	4	4	4	4	1	1	4	4	8	37	Moderado
	Generación de procesos erosivos.	-	6	4	4	2	1	1	1	4	1	4	28	Moderado
	Contaminación del suelo por hidrocarburos (aceites, gasolina).	-	3	2	4	2	1	1	1	4	1	4	23	Irrelevante

### 8.5. JUSTIFICACIÓN DE LA CATEGORÍA DEL ESTUDIO DE IMPACTO AMBIENTAL PROPUESTA, EN FUNCIÓN AL ANÁLISIS DE LOS PUNTOS 8.1 A 8.4.

La categorización del Estudio de Impacto Ambiental (E.I.A.) se realiza posterior a la consideración y análisis de los cinco (5) criterios de protección ambiental, considerados en el Artículo # 22, del Decreto Ejecutivo # 1 del 1 de marzo de 2023, lo cual permite concluir que el proyecto **“LOCALES COMERCIALES”** cuando una actividad, obra o proyecto genera impactos ambientales negativos bajos o leves, sobre las características físicas, biológicas, socioeconómicas y culturales, del área de influencia donde se pretende desarrollar.; se ubica dentro de la Categoría I, razón por la cual el presente Estudio se desarrolla siguiendo los términos establecidos en el Capítulo III, artículo 44 del Decreto Ejecutivo 123.



### **8.6. IDENTIFICAR Y VALORIZAR LOS POSIBLES RIESGOS AMBIENTALES DE LA ACTIVIDAD, OBRA O PROYECTO, EN CADA UNA DE SUS FASES.**

Dentro de la planificación y manejo técnico del proyecto, las prevenciones de los riesgos ambientales juegan un papel importante dentro de las dinámicas de las actividades en cada una de las fases del proyecto, que le permiten alcanzar con eficiencia las metas establecidas. Algunos riesgos suelen ser previsibles en su tiempo, espacio y magnitud, otros surgen de manera espontánea, ya sea por la acción humana o efectos naturales. Sin embargo, en cualquiera de estas circunstancias que se presente, la empresa debe contar con un plan de prevención de riesgos, para responder de manera táctica y previamente planificada.

En los siguientes subpuntos se describen algunos elementos básicos considerados en este informe del cual se estará apoyando la empresa para prevenir los riesgos dentro de la vida útil de este proyecto.

**Cuadro 17**  
**Plan de Prevención de Riesgo Socioambiental**

<b>Tipo de Riesgo</b>	<b>Medida de Prevención</b>	<b>Tiempo de Ocurrencia</b>	<b>Responsable</b>	<b>Entidad de Coordinación</b>
<b>ACCIDENTES LABORALES</b>	Contratar personal idóneo para garantizar el desempeño en las tareas específicas de importancia para el proyecto. El resto del personal no idóneo debe ser capacitado en las tareas específicas a desarrollar.	<b>Fase de Construcción y Operación</b>	<b>Promotor Empresa Contratista</b>	<b>MiAmbiente, MINSA, Ministerio de Trabajo, Bomberos, SINAPROC</b>
	Asegurarse que el equipo de protección personal que será utilizado por el personal debe ser el adecuado para el tipo de actividades a realizarse.			
	Capacitar al personal en temas de primeros auxilios, seguridad e higiene laboral.			
	Tener acceso a un botiquín y equipos de primeros auxilios.			
	Tener acceso rápido a equipo de comunicación y transporte para el traslado del afectado, además de los teléfonos de las instancias públicas que brindan asistencia social al respecto, tales como: Hospital de Chorrera, SINAPROC, Bomberos, etc.			
	Establecer perímetro de restricción para evitar el acceso al proyecto a personas ajenas al mismo.			
	Cumplir con las legislaciones en el tema de contratación y seguridad laboral de los colaboradores.			
	Tener presupuesto disponible para aplicar de manera eficiente y oportuna las medidas contempladas en este plan en cualquiera de las fases del proyecto.			

## ESTUDIO DE IMPACTO AMBIENTAL, CATEGORÍA I

RIESGO DE CONTAGIO DE ENFERMEDADES INFECTOCONTAGIOSAS	Utilizar la cantidad estrictamente necesaria de colaboradores para cada actividad específica del proyecto.	Fase de Construcción y Operación	Promotor Empresa Contratista	MiAmbiente, MINSA, Ministerio de Trabajo, Bomberos, SINAPROC
	Darle la inducción necesaria sobre las medidas de prevención que se deben mantener durante la jornada diaria de trabajo.			
	Establecer los perímetros de restricción para las personas ajenas al proyecto.			
DERRAME DE HIDROCARBURO (COMBUSTIBLE Y GRASAS)	Operar sólo con el equipo mecánico que esté en óptimas condiciones.	Fase de Construcción y Operación	Promotor Empresa Contratista	MiAmbiente, MINSA
	Utilizar carro cisterna o surtidora manual para dispensar el combustible a los equipos mecánicos utilizados en las distintas actividades del Proyecto.			
	Evitar el almacenamiento de combustible dentro del proyecto, pero de ser necesario almacenar este insumo, debe colocarse en envases idóneos y colocados sobre piso de concreto o tarimas de madera.			
	Evitar actitudes negligentes del personal al momento de manipular este tipo de insumo. Igualmente, cuando se realice el mantenimiento de los equipos mecánicos.			
	Manejar este tipo de insumo (combustible, grasas) con base al procedimiento previamente establecido y supervisado por el Ingeniero Residente de la obra.			
CONTAMINACIÓN DE FUENTES NATURALES DE AGUA	No lavar equipo pesado o envases con material tóxico cerca o dentro del río o quebrada cercana.	Fase de Construcción	Promotor Empresa Contratista	MiAmbiente, MINSA
	Evitar las actitudes negligentes del personal al momento de manejar insumos tóxicos que pueden afectar la calidad del agua natural.			
	El Ingeniero regente debe mantener supervisión constante sobre el manejo de los hidrocarburos.			
	No lavar equipo pesado o envases con material tóxico cerca o dentro del río o quebrada cercana.			
ELIMINACIÓN DE VEGETACIÓN NATURAL	Evaluar la posibilidad o no de talar la vegetación natural para llevar a cabo el proyecto.	Fase de Construcción	Promotor Empresa Contratista	MiAmbiente
	Solicitar a la entidad rectora del ambiente (MiAmbiente) el permiso de tala correspondiente.			
	Realizar la tala sólo en el área definida previamente.			
RIESGO DE INUNDACIÓN	Observar el comportamiento del clima y del río o quebrada previo al desarrollo de alguna actividad dentro de las márgenes de los mismos	Fase de Construcción	Promotor Empresa Contratista	MiAmbiente
	Evitar la obstrucción del cauce del río o quebrada por desechos sólidos y tierra removida de la construcción más cercana.			
	Mantener el cauce del río siempre limpio de basura y drenado para asegurar el flujo normal de las aguas.			

## **9. PLAN DE MANEJO AMBIENTAL (PMA)**

Luego de identificado, analizado y valorizado los impactos, se determinan técnicamente las medidas a implementarse en el proyecto para mitigar, corregir o compensar los efectos generados por los impactos en cualquiera de los medios (físico, biológico y socioeconómico). Bajo esta perspectiva se establecen también los diversos planes o programas de: Prevención de Riegos, Contingencias, Educación Ambiental, Rescate de Flora y Fauna, y Participación Ciudadana.

La estructura temática de dicho plan de manejo es elaborada de forma tal que sirva de herramienta esencial de trabajo tanto para el promotor como para las autoridades que tienen función de monitorear las medidas en cada una de las etapas del proyecto.

### **9.1. DESCRIPCIÓN DE LAS MEDIDAS ESPECÍFICAS A IMPLEMENTAR PARA EVITAR, REDUCIR, CORREGIR, COMPENSAR O CONTROLAR, A CADA IMPACTO AMBIENTAL Y SOCIOECONÓMICO APLICABLE A CADA UNA DE LAS FASES DE LA ACTIVIDAD, OBRA O PROYECTO.**

En el cuadro 18 se hace una descripción breve de los impactos generados por el proyecto, con el objetivo de establecer las medidas específicas que ayudarán a evitar, reducir, corregir, compensar o controlar los impactos negativos identificados para cada una de las fases del proyecto.

**Cuadro 18**

**Descripción de las Medidas de Mitigación, Seguimiento, Vigilancia y Control.**

<b>TIPO DE IMPACTO</b>	<b>MEDIDAS DE MITIGACIÓN</b>	<b>SEGUIMIENTO Y CONTROL</b>	<b>SUPERVISIÓN</b>	<b>FASE DEL PROYECTO</b>
Eliminación de la vegetación natural (árboles dispersos, cercas vivas, pastos naturales y mejorados).	<ul style="list-style-type: none"> <li>✓ Eliminar y/o podar solo la vegetación que esté dentro del área de construcción.</li> <li>✓ Arborizar con plantas nativas del área.</li> <li>✓ Revegetar las áreas de suelo expuestos.</li> <li>✓ Contar con el permiso de tala correspondiente emitido por MiAmbiente.</li> </ul>	(Promotor),	MiAmbiente	Fase de construcción/ ejecución
Cambio de uso del suelo dentro de las áreas específicas de construcción de la obra.	<ul style="list-style-type: none"> <li>✓ Desarrollar el proyecto solo en el área específica, según diseño elaborado.</li> </ul>	(Promotor),	MiAmbiente, MOP, MIVIOT.	Fase de construcción/ ejecución
Contaminación del suelo por hidrocarburos, desechos sólidos generados por el proyecto y los trabajadores.	<ul style="list-style-type: none"> <li>✓ Colocar envases para coleccionar los desechos sólidos generado por los trabajadores, y trasladarlos periódicamente al vertedero de esta municipalidad.</li> <li>✓ Las mascarillas, guantes y demás objetos de protección personal para la prevención de enfermedades infectocontagiosas deben colocarse en envases idóneos (bolsas rojas preferiblemente) que indican el manejo especial de estos desechos. Los mismos deben trasladarse periódicamente hasta el sitio utilizado para el manejo final de estos desechos.</li> <li>✓ Los desechos generados por la construcción serán colocarlos en sitios de acopio temporal para trasladarlos periódicamente hacia el vertedero de la municipalidad.</li> </ul>	(Promotor), Municipio	MiAmbiente	Fase de construcción/ ejecución

## ESTUDIO DE IMPACTO AMBIENTAL, CATEGORÍA I

	<ul style="list-style-type: none"> <li>✓ Utilizar envases idóneos para el almacenamiento de combustible</li> <li>✓ El área de mantenimiento de los equipos mecánicos debe tener piso de concreto o madera para evitar la filtración hacia el suelo.</li> </ul>			
Generación de ruido y vibraciones producto del movimiento del equipo mecánico en las labores constructivas.	<ul style="list-style-type: none"> <li>✓ Utilizar equipo y maquinaria en perfectas condiciones mecánicas (sistemas de escape)</li> <li>✓ Mantener funcionando el equipo y maquinaria cuando sea estrictamente necesario.</li> </ul>	(Promotor),	MINSA, Municipio	Fase de construcción
Afectación temporal de la calidad del aire por la dispersión de partículas de polvo suspendido y emisiones de gases de los motores de los equipos mecánicos.	<ul style="list-style-type: none"> <li>✓ Aplicar agua a los suelos expuestos según las condiciones climáticas imperantes, para evitar o reducir la generación de las partículas de polvo en suspensión.</li> <li>✓ Todas las áreas de suelo expuestas donde no se construirán infraestructuras deberán ser revegetadas con especies gramíneas de fácil prendimiento y rápida cobertura.</li> <li>✓ Darle mantenimiento oportuno a los equipos mecánicos, principalmente al sistema de escape para controlar las emisiones</li> </ul>	(Promotor),	MiAmbiente, MINSA	Fase de construcción/ ejecución

**Fuente:** Elaboración para el presente EsIA Cat. I 2024



**9.1.1. CRONOGRAMA DE EJECUCIÓN.**

La ejecución del proyecto se estructura en cuatro Etapas importantes, a saber: Planificación, Construcción/Ejecución, Operación y Mantenimiento, las cuales se programan de manera secuencial, considerando los tiempos establecidos para la ejecución del proyecto, siendo la fase de Construcción/Ejecución la que mayor periodo de tiempo se invierte debido al conjunto de actividades y componente que particularmente tiene este proyecto. En del tiempo de duración de cada una de las fases, dentro del tiempo global que se ha establecido en aproximadamente 1 año calendario a partir de la orden de proceder. No obstante, es importante señalar que estos tiempos pueden variar por incidencias de orden legal, administrativos, financieros, políticos, entre otros.

**9.1.2. PROGRAMA DE MONITOREO AMBIENTAL.**

Para el proyecto los principales indicadores son: la revisión de documentación (informe mediciones ruido, material particulado y verificación en campo (uso de equipo de seguridad, señalizaciones, etc.)

Las medidas de mitigación están descritas en el cuadro “Descripción de las medidas de mitigación específicas frente a cada impacto ambiental”

**9.3. PLAN DE PREVENCIÓN DE RIESGOS AMBIENTALES**

Dentro de la planificación y manejo técnico del proyecto, la prevención de los accidentes juega un papel importante dentro de la dinámica de las actividades en cada una de las fases del proyecto, que le permiten alcanzar con eficiencia las metas establecidas. Algunos riesgos pueden ser previsibles en su tiempo, espacio y magnitud, otros surgen de manera espontánea, ya sea por la acción humana o efectos naturales. Sin embargo, en cualquiera de estas circunstancias que se presente la empresa debe contar con un plan de prevención de riesgos, para responder de manera táctica y previamente planificada.

En los siguientes subpuntos se describen algunos elementos básicos considerados en este informe del cual se estará apoyando la empresa para prevenir los riesgos dentro la vida útil de este proyecto.

**Cuadro 19**  
**Medidas de Prevención**

Tipo de Riesgo	Medidas de Prevención	Tiempo de Ocurrencia	Responsable	Entidad de Coordinación
Accidentes laborales	Contratar personal idóneo para garantizar el desempeño en las tareas específicas de importancia para el proyecto. El resto del personal no idóneo debe ser capacitado en las tareas específicas a desarrollar.	Fase de Construcción y Operación	Promotor Empresa Contratista	MiAmbiente, MINSA, Ministerio de Trabajo, Bomberos, SINAPROC
	Asegurarse que el equipo de protección personal que será utilizado por el personal debe ser el adecuado para el tipo de actividades a realizarse.			
	Capacitar al personal en temas de primeros auxilios, seguridad e higiene laboral.			
	Tener acceso a un botiquín y equipos de primeros auxilios.			
	Tener acceso rápido a equipo de comunicación y transporte para el traslado del afectado, además de los teléfonos de las instancias públicas que brindan asistencia social al respecto, tales como: Hospital de Ocú, SINAPROC, Bomberos, etc.			
	Establecer perímetro de restricción para evitar el acceso al proyecto a personas ajenas al mismo.			
	Cumplir con las legislaciones en el tema de contratación y seguridad laboral de los colaboradores.			
	Tener presupuesto disponible para aplicar de manera eficiente y oportuna las medidas contempladas en este plan en cualquiera de las fases del proyecto.			
Riesgo de contagio de enfermedades infectocontagiosas.	Utilizar la cantidad estrictamente necesaria de colaboradores para cada actividad específica del proyecto.	Fase de Construcción y Operación	Promotor Empresa Contratista	MiAmbiente, MINSA, Ministerio de Trabajo, Bomberos, SINAPROC
	Darle la inducción necesaria sobre las medidas de prevención que se deben mantener durante la jornada diaria de trabajo.			
	Seleccionar y capacitar al personal que formaran parte del comité Covid-19, el cual se encargará de mantener la vigilancia respectiva en cada área de trabajo.			
	Evitar que el personal durante su jornada de trabajo tenga que salir al poblado cercano, salvo que sea por una estricta necesidad del trabajo que lleva a cabo o algún asunto familiar o personal.			
	Si algún colaborador de la empresa presenta síntomas asociados a la presencia de alguna enfermedad infectocontagiosas, particularmente que este asociado al Covid-19, reportarlo al MINSA para seguir los procedimientos de esta entidad pública para estos casos.			
	Establecer los perímetros de restricción para las personas ajenas al proyecto.			
Derrame de	Operar sólo con el equipo mecánico que esté en óptimas condiciones.		Promotor	MiAmbiente,
	Utilizar carro cisterna o surtidora manual para dispensar el combustible a los equipos mecánicos utilizados en las distintas actividades del Proyecto.			
	Evitar el almacenamiento de combustible dentro del proyecto, pero de ser necesario almacenar este insumo, debe			

## ESTUDIO DE IMPACTO AMBIENTAL, CATEGORÍA I

Hidrocarburo (combustible y grasas)	colocarse en envases idóneos y colocados sobre piso de concreto o tarimas de madera.	Fase de Construcción y Operación	Empresa Contratista	MINSA
	Evitar actitudes negligentes del personal al momento de manipular este tipo de insumo. Igualmente, cuando se realice el mantenimiento de los equipos mecánicos.			
	Manejar este tipo de insumo (combustible, grasas) con base al procedimiento previamente establecido y supervisado por el Ingeniero Residente de la obra.			
Contaminación de fuentes naturales de agua	No lavar equipo pesado o envases con material tóxico cerca o dentro del río o quebrada cercana.	Fase de Construcción	Promotor Empresa Contratista	MiAmbiente, MINSA
	Evitar las actitudes negligentes del personal al momento de manejar insumos tóxicos que pueden afectar la calidad del agua natural.			
	El Ingeniero regente debe mantener supervisión constante sobre el manejo de los hidrocarburos.			
	No lavar equipo pesado o envases con material tóxico cerca o dentro del río o quebrada cercana.			
Eliminación de vegetación natural	Evaluar la posibilidad o no de talar la vegetación natural para llevar a cabo el proyecto.	Fase de Construcción	Promotor Empresa Contratista	MiAmbiente
	Solicitar a la entidad rectora del ambiente (MiAmbiente) el permiso de tala correspondiente.			
	Realizar la tala sólo en el área definida previamente.			
Riesgo de Inundación	Observar el comportamiento del clima y del río o quebrada previo al desarrollo de alguna actividad dentro de las márgenes de los mismos.	Fase de Construcción	Promotor Empresa Contratista	MiAmbiente
	Evitar la obstrucción del cauce del río o quebrada por desechos sólidos y tierra removida de la construcción más cercana.			
	Mantener el cauce del río siempre limpio de basura y drenado para asegurar el flujo normal de las aguas.			

## 9.6. PLAN DE CONTINGENCIA

Mediante este plan se establecen medidas anticipadas a tomar frente a una posible situación o evento que pueda provocar desastre en el medio o sitio de trabajo

**Cuadro 20**

**Plan de Contingencias**

<b>EVENTO</b>	<b>ACCIÓN A TOMAR</b>	<b>RESPONSABLES E INSTITUCIÓN DE COORDINACIÓN</b>
Accidente laboral.	<ul style="list-style-type: none"> <li>✓ Evaluación inmediata de la lesión</li> <li>✓ Si es posible aplicar primeros auxilios.</li> <li>✓ Llamar a la cruz roja o paramédica. Si la lesión no es de gravedad, trasladar a la persona al hospital o clínica más cercana.</li> <li>✓ Mantener un ambiente de serenidad y área despejada.</li> <li>✓ Comunicar a las instancias respectivas. Dar seguimiento al caso.</li> </ul>	Promotor, Supervisor de la institución promotora Salud ocupacional del MINSA C.S.S
Afectación de la salud del trabajador	<ul style="list-style-type: none"> <li>✓ Contar con equipo de primer auxilio en el área del proyecto</li> <li>✓ El promotor debe disponer de transporte adecuado y permanente en caso de traslado del personal en caso de urgencia.</li> <li>✓ De sufrir enfermedad, dar primeros auxilios y determinar su condición si es necesario el traslado al hospital o centro de salud más cercano.</li> </ul>	Promotor, Supervisor de la institución promotora Salud ocupacional del MINSA C.S.S
Erosión del suelo	<ul style="list-style-type: none"> <li>✓ Mantener un monitoreo constante en área de movimiento de tierra para guiar a los operadores y evitar erosión hacia los canales pluviales.</li> <li>✓ Evitar la acumulación de tierra en el área del proyecto que pueda producir erosión a los canales pluviales.</li> <li>✓ Realizar siembra de material vegetal con rizomas de crecimiento rápido.</li> </ul>	Promotor, Supervisor de la institución promotora
Incendios	<ul style="list-style-type: none"> <li>✓ Dar la voz de alarma a todo el personal para ponerse a salvo y seguir instrucciones establecidas de antemano, como apagar equipo, alejarse de áreas peligrosas, utiliza equipo para combatir (equipo manual, extintores, tanques con agua)</li> <li>✓ Llamar a cuerpo de bomberos de ser necesario.</li> <li>✓ Despejar vía de acceso al área.</li> <li>✓ Investigar si hubo negligencia, accidente o acto deliberado</li> </ul>	Empresa subcontratista con apoyo del Cuerpo de Bomberos, SINAPROC, ANAM, Policía.
Derrames o fugas de combustible o lubricantes de	<ul style="list-style-type: none"> <li>✓ Apagar equipo o vehículos que se encuentren cerca del área.</li> <li>✓ Notificación inmediata al personal</li> </ul>	Promotor con apoyo del Cuerpo de Bomberos, SINAPROC, MIAMBIENTE,

maquinaria o vehículos.	<div>designado.</div> <div>✓ Rodear el derrame con tierra y aplicar material absorbente (tierra), mezclando completamente utilizando instrumentos que no genere chispa, hasta que el material este seco, para recolectar en tanque o bolsa bien cerrada.</div> <div>✓ Investigar si hubo negligencia, accidente o acto deliberado.</div>	
-------------------------	------------------------------------------------------------------------------------------------------------------------------------------------------------------------------------------------------------------------------------------------------------------------------------------------------------------------------------------	--

### **9.7. PLAN DE CIERRE.**

No se considera la etapa de cierre, ya que el proyecto se plantea como una infraestructura de operación a largo plazo (> 50 años). Sin embargo, en el caso de que ocurriera cierre del proyecto en algunas de sus etapas, el promotor asume la total responsabilidad y compromiso de saneamiento y restauración del área.

A continuación, se presentan las estrategias a desarrollar en el momento de requerirse el cierre temporal o definitivo del proyecto “LOCALES COMERCIALES” en cualquiera de sus etapas.

- ♦ Restablecer a condiciones similares o mejores; las encontradas inicialmente antes de iniciar las etapas de construcción del proyecto.
- ♦ La preservación de la salud y seguridad de las personas a través del cierre en alguna de las etapas de desarrollo del proyecto.
- ♦ La recuperación en la medida de lo posible, del aspecto paisajístico de los espacios afectados por la actividad del proyecto.
- ♦ Establecer los criterios para realizar el manejo ambiental y social adecuado durante la etapa de cierre, temporal o definitivo, de las áreas que hayan sido intervenidas por el proyecto.
- ♦ Establecer acciones que permitan el reintegro de las áreas intervenidas para su uso posterior en actividades similares a las anteriores al establecimiento y desarrollo del proyecto.
- ♦ Definir las actividades necesarias para realizar la reconformación paisajística del

área intervenida.

- ♦ Informar a las comunidades, sus líderes y a las autoridades locales y municipales del área de influencia del proyecto, sobre las actividades de cierre del proyecto y posterior abandono del área.

El Promotor del Proyecto será el responsable de la Ejecución del Plan de Cierre; y deberá realizar las siguientes acciones:

- ♦ Verificar y hacer cumplir las obligaciones y responsabilidades previstas en el Estudio de Impacto Ambiental y en la Resolución de Aprobación del EsIA
- ♦ Velar por el cumplimiento de los lineamientos de seguridad industrial contemplados en el Plan de Cierre.
- ♦ Coordinar los trabajos de desmonte y demolición, de las diferentes estructuras instaladas hasta el momento del cierre del proyecto.
- ♦ Coordinar la disposición temporal y final de los residuos en los sitios que cuenten con las respectivas autorizaciones.

## **9.9 COSTOS DE LA GESTIÓN AMBIENTAL**

A continuación, se presenta un desglose de los costos de gestión ambiental del proyecto:



**Cuadro 21**  
**Costo de la gestión ambiental**

<b>Actividades de Gestión Ambiental</b>	<b>Costo</b>
Estudios de impacto ambiental	B/. 20,000.00
Corte y adecuación de terreno para la construcción de dos edificios los cuales estarán distribuidos de la siguiente manera. Edificio Frontal: Edificio de dos niveles y es administrativo de la escuela, con oficinas y salas de reuniones. Edificio Trasero: Edificio de tres niveles con 24 aulas, 6 laboratorios y área de oficinas.	B/. 60,000.00
Seguimientos Ambientales	B/. 8,000.00
Monitoreo de Calidad del Aire	B/. 5,250.00
Monitoreo de Ruido (laboral y ambiental)	B/. 5,250.00
Control de Emisiones de Polvo	B/. 7,500.00
Mantenimiento Preventivo de los vehículos y Equipo	B/. 7,500.00
Recolección y Disposición de los Residuos Sólidos (comunes y peligrosos)	B/. 16,500.00
Plan de Educación Ambiental	B/. 10,000.00
Plan de Contingencia	B/. 10,000.00
<b>TOTAL</b>	<b>B/. 150,000.00</b>

Los costos enumerados en la tabla anterior son estimados preliminares, que pueden sufrir variación al inicio del proyecto. Los posibles cambios estarán sujetos a las variaciones del mercado para los diferentes insumos.



## 11. LISTA DE PROFESIONALES QUE PARTICIPARON EN LA ELABORACIÓN DEL ESTUDIO DE IMPACTO AMBIENTAL

NOMBRE DEL CONSULTOR	CEDULA	REGISTRO DEL CONSULTOR
ING. ALEXIS BATISTA (Consultor principal)	6-702-2124	IRC-068-2009
ING. KEIKY VI LEONI P.	8-803-259	IRC-041-2024

### 11.1 LISTA DE NOMBRES, FIRMAS Y REGISTRO DE LOS CONSULTORES DEBIDAMENTE NOTARIADAS

NOMBRE DEL CONSULTOR	REGISTRO DEL CONSULTOR	RESPONSABILIDADES	FIRMA
ING. ALEXIS BATISTA (Consultor principal) Cedula No. 6-702-2124	IRC-068-2009	Coordinador del EsIA Aspectos Generales, identificación de Impactos y Plan de Manejo	
ING. KEIKY VI LEONI P. Cedula No. 8-803-259	IRC-041-2024	Descripción de Medio Biológico y Aspectos Generales del Proyecto, aire, ruido y vibraciones	

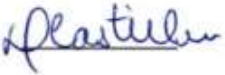
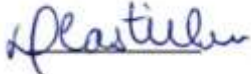

**11.2 LISTA DE NOMBRES Y FIRMAS DE LOS PROFESIONALES DE APOYO DEBIDAMENTE NOTARIADAS, IDENTIFICANDO EL COMPONENTE QUE ELABORÓ COMO ESPECIALISTA**

Personal Profesional	Nombre	Función Realizada	Firma
Equalabs	Lic. Daniel Castillo Cedula No. 7-701-2224 Quimico Idoneidad #0047	Informe de Ensayo de Calidad de Aire Ambiental	
Equalabs	Lic. Daniel Castillo Cedula No. 7-701-2224 Quimico Idoneidad #0047	Informe de Ensayo de de Ruido Ambiental	

**12 CONCLUSIONES Y RECOMENDACIONES**

Luego de concluido con la fase descriptiva de cada uno de los componentes del presente estudio, se establece las siguientes conclusiones y recomendaciones.

**CONCLUSIONES**

✕ El medio físico y biótico sufrirán cambios que pueden ser mitigados con la utilización y el seguimiento de las medidas contenidas en el Plan de Manejo Ambiental propuesto. El proyecto propone la utilización de áreas verdes integradas con los factores ambientales encontrados en el área.

✕ Las características del sector es sus aspectos socio económicos permiten visualizar la factibilidad del proyecto y se presenta como ideal por su ubicación para la población que busca sitios tranquilos y no tan cerca del centro de las urbes congestionadas.

✕ Las acciones técnicas y ambientales que se desarrollarán para transformar el sitio en un lugar habitable se manejarán de acuerdo a los requisitos y normas urbanas, técnicas y ambientales vigentes. Ante lo anteriormente expuesto, recomendamos que

los aspectos de revegetación y de utilización de factores ambientales existentes deben ser acatados por el promotor y los usuarios de manera rigurosa.

✕ Es de suma importancia que todas las autoridades y entidades que rigen los aspectos de construcción, salud y ambiente se involucren con la empresa promotora del proyecto para que se cumpla con los contenidos del Plan de Manejo Ambiental. Con ello se asegurará que los aspectos ambientales sean debidamente controlados y, por ende, la calidad de vida de las personas que harán uso del proyecto.

✕ La promotora deberá cumplir los contenidos de su responsabilidad que se incluyen en el Plan de Manejo Ambiental, así como las instituciones que son supervisoras de las medidas de mitigación.

✕ El seguimiento de las medidas del Plan de Manejo serán responsabilidad de los habitantes del proyecto y de las autoridades estatales y municipales, una vez que la promotora abandone el proyecto.

## **RECOMENDACIONES**

✕ Cumplir a cabalidad con lo estipulado en el Plan de Manejo Ambiental (PMA).

✕ Mantener un vínculo abierto con la comunidad y autoridades locales.

✕ Cumplir con las normativas ambientales vigentes y mantenerse actualizado

✕ Que el promotor y/o constructora cumplan con las medidas de mitigación ambiental aquí indicadas.

✕ Hacer especial énfasis en el cumplimiento de las normas de seguridad establecidas en el Código de Trabajo, en la Convención Colectiva CAPAC – SUNTRACS y La Oficina de Riesgos Profesionales de La CSS en lo referente a las medidas de prevención de accidentes personales, y seguridad en el ambiente de trabajo.

- ✂ Garantizar los recursos económicos para la implementación de las medidas de mitigación, compensación y corrección.
- ✂ Requerir la intervención de las Autoridades Competentes para que faciliten una provechosa asesoría y seguimiento no punitivo periódico a la aplicación de las medidas de mitigación y/o compensación recomendadas para los impactos ambientales identificados en el presente Estudio de Impacto Ambiental, Categoría I.

**13 BIBLIOGRAFÍAS**

- ✕ ANAM. Calidad Ambiental de Panamá. Volumen 2/7. Estrategia Nacional del Ambiente. Calidad Ambiental. Análisis de la Situación actual, 1999.
- ✕ ANAM. Guía de prevención de la contaminación del recurso hídrico, caracterización y tratamiento de aguas residuales para el sector de minerales no metálicos.
- ✕ ANAM. Manual de Procedimientos para la evaluación de Impacto Ambiental, Borrador. Panamá, abril de 1999.
- ✕ Caja de Seguro Social - CSS. Guía técnica para la prevención de los riesgos Profesionales en minas y canteras a Cielo Abierto.
- ✕ Conesa Fernández-Vitora, Vicente. 1995. Guía metodológica para evaluación de Impactos Ambientales. España.
- ✕ Contraloría General de la República, Censos Nacionales de Población y Vivienda 2000.
- ✕ Contraloría General de la República, Censos Nacionales de Población y Vivienda 2000.
- ✕ Decreto Ejecutivo 123 de 14 de agosto de 2009, por el cual reglamenta el Capítulo II del Título IV de la Ley 41 del 1 de julio de 1998, General del Ambiente de la República de Panamá (donde se reglamentan los Estudios de Impacto Ambiental y otros)
- ✕ Decreto Ejecutivo N° 209, del 5 de septiembre de 2006, por el cual se evalúan los Estudio de Impacto Ambiental.
- ✕ Dirección de Proyectos y Programación de Inversiones. ILPE. Guías para la Evaluación del Impacto ambiental de proyectos de desarrollo local. José Leal. Enero de 1997.
- ✕ Federación Española de la Piedra natural. Manual de Seguridad y Salud Laboral para Trabajadores de Extracción de Rocas Ornamentales.
- ✕ Fondo de Inversión Social (FIS) – Presidencia de la República. Evaluación del Impacto Ambiental. Texto de Apoyo por Juan Carlos Páez Zamora.
- ✕ Holdrige, L.R. 1978. Ecología basada en Zonas de Vida. Instituto



Interamericano de Ciencias Agrícolas.

- ✕ Instituto Geográfico Nacional “Tommy Guardia”. 1982. Atlas Nacional de la República de Panamá.
- ✕ Inventario y Demostraciones Forestales: Panamá. Zonas de Vida. PNUD – FAO. Naciones Unidas. Roma 1971. Informe Técnico.
- ✕ Juan Herrera Herbert. Diseño de Explotaciones de Cantera. Noviembre 2007.
- ✕ Ley Nª 41, Por la cual se crea la Autoridad Nacional de Ambiente (ANAM) como ente administrador de los Recursos Naturales.
- ✕ MIVI: Plan de Desarrollo Urbano de las áreas Metropolitanas del Pacífico y del Atlántico. Dames & Moore, Inc, y otros. Diciembre de 1997.

**14 ANEXOS.**

DESCRIPCIÓN	Páginas
14.1. Copia de la solicitud de evaluación de impacto ambiental notariada 14.2. Copia de cédula del promotor. 14.3. Copia de Paz y Salvo de MiAMBIENTE 14.4. Copia del recibo de pago para los trámites de evaluación del Estudio de Impacto Ambiental. 14.5. Copia del certificado de propiedad. 14.6. Ruido ambiental 14.7. Calidad de aire 14.8. Certificación de Paz y Salvo del IDAAN, que indica que existe contrato con el IDAAN para el suministro de agua potable 14.9. Encuestas de participación ciudadana 14.10. Planos del proyecto	

## **14.1. COPIA DE LA SOLICITUD DE EVALUACIÓN DE IMPACTO AMBIENTAL NOTARIADA**

Panamá, 20 de marzo de 2025



**INGENIERO LUIS CORDOBA**  
Director Encargado del Ministerio de Ambiente  
Área Panamá Oeste

Por este medio, Nosotros, ROBERTO MANUEL HUANG ZHANG, varón, panameño, mayor de edad, portador de la cedula No. 8-953-346, localizable al teléfono 6269-9850, y YOSELIN HUANG ZHANG, mujer, panameña, mayor de edad, portadora de la cedula No. 8-897-43, localizable al teléfono 6269-9850 ambos residentes en El Coco de La Chorrera en el Auto Servicio ABC, corregimiento El Coco, distrito de La Chorrera, provincia de Panamá Oeste, promotores del proyecto “LOCALES COMERCIALES” El Proyecto se hará en la cuota parte que les corresponde de la Finca 90751-8608, ubicada en el Corregimiento El Coco, Distrito de La Chorrera, Provincia de Panamá Oeste. Motivo por el cual me dirijo hasta su despacho a fin de solicitar la admisión y evaluación del presente Estudio de Impacto Ambiental Categoría I, el cual corresponde al proyecto “LOCALES COMERCIALES” el mismo se presenta con los contenidos mínimos establecidos en el Artículo No. 26 del Decreto Ejecutivo No. 1 del 1 de marzo de 2023, por el cual se reglamenta el Capítulo III del Título II del texto único de ley 41 de 1998, modificado según decreto No. 2 de 27 de marzo de 2024. Este documento está bajo la responsabilidad del Ing. Alexis O. Batista M., consultor ambiental, debidamente registrado ante las oficinas del Ministerio de Ambiente bajo el registro No. IRC- 068-2009 y la Ingeniera Keiky Vianeth Leoni Pineda, consultora ambiental, debidamente registrada ante las oficinas del Ministerio de Ambiente bajo el registro No. IRC-041-2024. Esperando que cumpla con lo establecido en el Decreto Ejecutivo No. 1 del 1 de marzo de 2023. modificado según decreto No. 2 de 27 de marzo de 2024. El proyecto consta de \_\_\_\_\_ páginas.

Sin más que decir,

Atentamente

ROBERTO MANUEL HUANG ZHANG  
No. 8-953-346

YOSELIN HUANG ZHANG  
No. 8-897-43



YO, LICDA. ANGELA Y. GOMEZ A.  
Notaria Pública Undécima del Circuito de Panamá,  
Primera Suplente, con C.I.P. N°. 4-715-613

CERTIFICO:  
Que hemos cotejado la firma en este documento con la copia de cédula y/o pasaporte a nosotros presentada y a nuestro parecer son iguales, por lo que, se procede con la debida autenticación. La Notaria no asume responsabilidad alguna por el contenido del documento. Art. 1739 C.C.

Panamá, **MAR 21 2025**

Benilda  
Testigos

P.N.M.  
Testigos

LIC ANGELA Y. GOMEZ A.  
NOTARIA PÚBLICA UNDECIMA PRIMERA SUPLENTE

## **14.2. COPIA DE CÉDULA DEL PROMOTOR.**



**REPÚBLICA DE PANAMÁ**  
**TRIBUNAL ELECTORAL**

**Roberto Manuel**  
**Huang Zhang**

NOMBRE USUAL:  
FECHA DE NACIMIENTO: 18-NOV-1999  
LUGAR DE NACIMIENTO: PANAMÁ, LA CHORRERA  
SEXO: M  
EXPEDIDA: 21-NOV-2017

TIPO DE SANGRE:  
EXPIRA: 21-NOV-2027

8-953-346





**YO, LICDA. ANGELA Y. GOMEZ A.**  
**Notaria Pública Undécima del Circuito de Panamá,**  
**Primera Suplente, con C.I.P. N° 4-715-613**

**CERTIFICO:**  
Que hemos cotejado detenida y minuciosamente esta copia  
fotostática con su original que fue presentado ante nosotros  
y la hemos encontrado en todo su contenido conforme.

**MAR 21 2025**

Panamá, \_\_\_\_\_

  
**LIC ANGELA Y. GOMEZ A.**  
**NOTARIA PÚBLICA UNDECIMA PRIMERA SUPLENTE**







**YO, LICDA. ANGELA Y. GOMEZ A.**  
Notaria Pública Undécima del Circuito de Panamá,  
Primera Suplente, con C.I.P. N°. 4-715-613

**CERTIFICO:**  
Que hemos cotejado detenida y minuciosamente esta copia  
fotostática con su original que fue presentado ante nosotros  
y la hemos encontrado en todo su contenido conforme.

**MAR 21 2025**

Panamá, \_\_\_\_\_

*Angela Gomez*  
LIC ANGELA Y. GOMEZ A.  
NOTARIA PÚBLICA UNDECIMA - PRIMERA SUPLENTE



### **14.3. COPIA DE PAZ Y SALVO DE MI AMBIENTE**

REPÚBLICA DE PANAMÁ  
MINISTERIO DE AMBIENTE  
Dirección de Administración y Finanzas

**Certificado de Paz y Salvo**  
**N° 253644**

Fecha de Emisión:

21	03	2025
----	----	------

(día / mes / año)

Fecha de Validez:

20	04	2025
----	----	------

(día / mes / año)

La Dirección de Administración y Finanzas, certifica que la Persona:

**YOSELIN HUANG ZHANG**

Con cédula de identidad personal N°

8-897-43

Se encuentra PAZ y SALVO, con el Ministerio del Ambiente, a la  
fecha de expedición de esta certificación.

Certificación, válida por 30 días

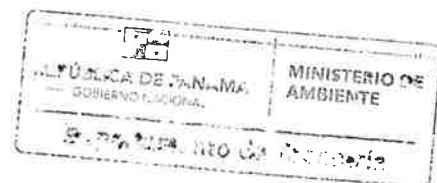
  
Jefe de la Sección de Tesorería.

REPÚBLICA DE PANAMÁ  
**MINISTERIO DE AMBIENTE**  
Dirección de Administración y Finanzas

**Certificado de Paz y Salvo**  
**N° 253645**

Fecha de Emisión:

21	03	2025
----	----	------

(día / mes / año)

Fecha de Validez:

20	04	2025
----	----	------

(día / mes / año)

La Dirección de Administración y Finanzas, certifica que la Persona:

**ROBERTO MANUEL HUANG ZHANG**

Con cédula de identidad personal N°

8-953-346

Se encuentra PAZ y SALVO, con el Ministerio del Ambiente, a la  
fecha de expedición de esta certificación.

Certificación, válida por 30 días

  
Jefe de la Sección de Tesorería.

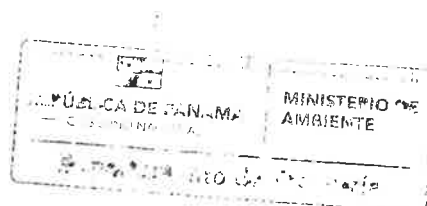

#### **14.4. COPIA DEL RECIBO DE PAGO PARA LOS TRÁMITES DE EVALUACIÓN DEL ESTUDIO DE IMPACTO AMBIENTAL.**

MINISTERIO DE AMBIENTE  
R.U.C.: 8-NT-2-5498 D.V.: 75  
Dirección de Administración y Finanzas  
Recibo de Cobro

No.  
79466

## INFORMACION GENERAL

<b>Hemos Recibido De</b>	YOSELIN HUANG ZHANG / 8-897-43	<b>Fecha del Recibo</b>	2025-3-21
<b>Administración Regional</b>	Dirección Regional MiAMBIENTE Panamá Oeste	<b>Guía / P. Aprov.</b>	
<b>Agencia / Parque</b>	Ventanilla Tesorería	<b>Tipo de Cliente</b>	CONTADO
<b>Efectivo / Cheque</b>		<b>No. de Cheque / Trx</b>	
	SLIP DE DEPOSITO	271053910	B/. 353.00
	SLIP DE DEPOSITO	271053910	B/. 3.00
<b>La Suma De</b>	TRESCIENTOS CINCUENTA Y SEIS BALBOAS CON 00/100		B/. 356.00

## DETALLE DE LAS ACTIVIDADES

Cantidad	Unidad	Cód. Act.	Actividad	Precio Unitario	Precio Total
1		1.3.2.1	Evaluaciones de Estudios Ambientales, Categoría I	B/. 350.00	B/. 350.00
2		3.5	b. Paz y Salvo	B/. 3.00	B/. 6.00
<b>Monto Total</b>					<b>B/. 356.00</b>

## OBSERVACIONES

CANCELA EST. DE IMPACTO AMBIENTAL CAT.I Y 2 PAZ Y SALVO YOSELIN HUANG ZHANG-ROBERTO MAHUEL HUANG ZHANG

Día	Mes	Año	Hora
21	3	2025	08:21:01 AM

Firma

  
Nombre del Cajero Edma Tuñón



Sello

IMP 1



## **14.5. COPIA DEL CERTIFICADO DE PROPIEDAD.**



## Registro Público de Panamá

ESTE CERTIFICADO ES VÁLIDO PARA  
UN SOLO USO Y DEBE PRESENTARSE  
CON LA CONSTANCIA DE VALIDACIÓN

FIRMADO POR: NICOLASA ESTHELA  
REYES SANCHEZ  
FECHA: 2025.03.21 16:22:03 -05:00  
MOTIVO: SOLICITUD DE PUBLICIDAD  
LOCALIZACIÓN: PANAMA OESTE, PANAMA

*Nicolasa E. Reyes Sanchez*

### CERTIFICADO DE PROPIEDAD

#### DATOS DE LA SOLICITUD

ENTRADA 112190/2025 (0) DE FECHA 20/03/2025 10:41:59 a. m.

#### DATOS DEL INMUEBLE

(INMUEBLE) LA CHORRERA CÓDIGO DE UBICACIÓN 8608, FOLIO REAL Nº 90751 (F) **ESTADO DEL FOLIO: ABIERTO** UBICADO EN CORREGIMIENTO GUADALUPE, DISTRITO LA CHORRERA, PROVINCIA PANAMÁ Y UNA SUPERFICIE ACTUAL O RESTO LIBRE DE 693 m<sup>2</sup> 63 dm<sup>2</sup> CON UN VALOR DE B/.390.63 (TRESCIENTOS NOVENTA BALBOAS CON SESENTA Y TRES) Y UN VALOR DE TERRENO DE B/.390.63 (TRESCIENTOS NOVENTA BALBOAS CON SESENTA Y TRES) EL VALOR DE TRASPASO ES B/.8,000.00 (OCHO MIL BALBOAS) NÚMERO DE PLANO: 29-12487

#### TITULAR(ES) REGISTRAL(ES)

YOSELIN HUANG ZHANG (CÉDULA 8-897-43) TITULAR DE UN DERECHO DE NUDA PROPIEDAD  
ROBERTO MANUEL HUANG ZHANG (CÉDULA 8-953-346) TITULAR DE UN DERECHO DE NUDA PROPIEDAD  
ROBERTO MANUEL HUANG ZHANG (CÉDULA 8-953-346) TITULAR DE UN DERECHO DE NUDA PROPIEDAD  
YOSELIN HUANG ZHANG (CÉDULA 8-897-43) TITULAR DE UN DERECHO DE NUDA PROPIEDAD

#### GRAVÁMENES Y OTROS DE DERECHOS REALES VIGENTES

**RESTRICCIONES:** ESTA FCA. QUEDAS SUJETA A LAS SIGUIENTES RESTRICCIONES: EL COMPRADOR ACEPTA Y SE OBLIGA A RESPETAR LA NUEVA LINEA DE CONSTRUCCION QUE TRACE EL MUNICIPIO EN EL FUTURO; AL MUNICIPIO SE RESERVA EL DERECHO AL TERRENO NECESARIO PARA LA CONSTRUCCION DE EDIFICIOS PUBLICOS Y OBRAS DE BENEFICIO COMUNAL TALES COMO CALLES; PARQUES, PREVIO AL PAGO DEL TERRENO AL PRECIO DE VENTA ORIGINAL.

**DEMOLICIÓN DE MEJORAS:** UNA CASA DE UN A SOLA PLANTA, TECHO DE ZINC ACANALADO, PAREDES DE BLOQUES DE CEMENTO REPELLADO, PISO DE CONCRETO FLOTADO, AREA DE CONSTRUCCION DE 53.600MTS O SEAN 6.70MTS DE FRENTE POR 8MTS DE FONDO LINDEROS: NORTE, SUR, ESTE Y OESTE, CON RESTO LIBRE DEL LOTE DE TERRENO SOBRE EL CUAL ESTA CONSTRUIDA. VALOR DE MEJORAS B/.3,000.00.

#### ENTRADAS PENDIENTES QUE SE ENCUENTRAN EN PROCESO

NO HAY ENTRADAS PENDIENTES .

LA PRESENTE CERTIFICACIÓN SE OTORGA EN PANAMÁ EL DÍA JUEVES, 20 DE MARZO DE 2025 1:20 P. M., POR EL DEPARTAMENTO DE CERTIFICADOS DEL REGISTRO PÚBLICO DE PANAMÁ, PARA LOS EFECTOS LEGALES A QUE HAYA LUGAR.

NOTA: ESTA CERTIFICACIÓN PAGÓ DERECHOS POR UN VALOR DE 30.00 BALBOAS CON EL NÚMERO DE LIQUIDACIÓN 1405063885



Valide su documento electrónico a través del CÓDIGO QR impreso en el pie de página o a través del Identificador Electrónico: AB3DFA7A-83D3-44C5-A131-AE7BFC3C06D  
Registro Público de Panamá - Vía España, frente al Hospital San Fernando  
Apartado Postal 0830 - 1596 Panamá, República de Panamá - (507)501-6000

1/2

## **14.6. RUIDO AMBIENTAL**



# REPORTE DE MEDICIONES AMBIENTALES

## *MONITOREO DE RUIDO AMBIENTAL DIURNO*

**PROMOTOR: ROBERTO MANUEL HUANG ZHAN /  
YOSELIN HUANG ZHANG**

**PROYECTO: “LOCALES COMERCIALES”**

**GUADALUPE, LA CHORRERA, PROVINCIA DE PANAMÁ  
OESTE, REPUBLICA DE PANAMÁ.**

ELABORADO POR:

**AQUALABS, S. A.**  
**‘Environment & Consulting’**

  
**Químico**

**Lic. Daniel Castellero C.**  
Químico - JTNQ  
Idoneidad # 0047

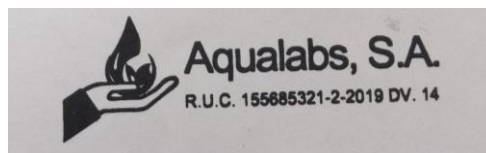



## I. IDENTIFICACIÓN GENERAL

<b>EMPRESA</b>	<b>ROBERTO MANUEL HUANG ZHAN / YOSSELIN HUANG ZHANG</b>
<b>ACTIVIDAD</b>	Comercial.
<b>PROYECTO</b>	<b>“LOCALES COMERCIALES”</b> - Medición de Ruido Ambiental
<b>DIRECCIÓN</b>	Guadalupe, La Chorrera, Provincia Panamá Oeste, Republica de Panamá.
<b>CONTACTO</b>	Ing. Alexis Batista.
<b>FECHA DE LA MEDICIÓN</b>	22 de marzo de 2025.
<b>FECHA DE INFORME</b>	24 de marzo de 2025.
<b>METODOLOGÍA</b>	ISO 1996-2 RA.
<b>N° DE COTIZACIÓN</b>	---
<b>N° DE INFORME</b>	INF-25-221-003. V01.

## II. PARÁMETRO A MEDIR

Nivel de Ruido Ambiental, expresados en Decibeles en la Escala A (dBA).



### III. CONDICIONES AMBIENTALES Y OBSERVACIONES DE CAMPO DURANTE EL MUESTREO

<b>SITIO # 1</b>	<b>POLÍGONO DEL PROYECTO</b>
<b>UBICACIÓN SATELITAL</b>	17P 632108 UTM 980252
<b>DURACIÓN DE LA MEDICIÓN</b>	1 hr.
<b>EQUIPO</b>	Digital Sound Sonometer, Extech Instruments, NS 20101983 Calibration: 94db / 1Khz. Calibrated-NIST Traceable.
<b>VELOCIDAD DEL VIENTO (Km/H)</b>	17,0
<b>DIRECCIÓN DEL VIENTO</b>	NE→SO
<b>HUMEDAD (%)</b>	67,0
<b>TEMPERATURA (°C)</b>	31,0
<b>CONDICIONES CLIMÁTICAS</b>	Día soleado
<b>OBSERVACIONES DURANTE LA MEDICIÓN</b>	La percepción sensorial del ruido, se ve influenciada por la circulación constante de vehículos

### IV. RESUMEN DE LA MEDICIÓN DE RUIDO AMBIENTAL

#### Sitio # 1: "EN EL POLÍGONO DEL PROYECTO"

Parámetro	Valor (dBA)	Marco Legal*	Interpretación
Leq	56,0	60,0	Cumple
Lmax	60,7		
Lmin	51,5		

#### Notas al Cuadro de Resultados:

1. (\*) Decreto Ejecutivo N°1 de 15 de enero del 2004.



## V. EQUIPO TÉCNICO

EQUIPO TÉCNICO RESPONSABLE	
Nombre / ID	Título
Francisco Chang	Químico

## VI. IMÁGEN DE LAS MEDICIONES DE CAMPO

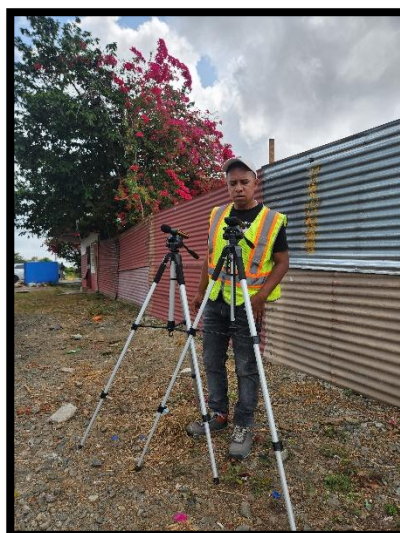

**Punto # 1: “DENTRO DEL POLÍGONO DEL PROYECTO (APROX. 30 M DE LA VÍA PRINCIPAL)”**

## VII. INTERPRETACIÓN DE LOS RESULTADOS

El Decreto Ejecutivo # 1 de 15 enero de 2004, establece un límite máximo permisible de **60 dBA**. Los resultados obtenidos en Leq para el punto **“EN EL POLÍGONO DEL PROYECTO”** es de **56,0 dBA**, el cual cumple con éste DE.

## VIII. CERTIFICADO DE CALIBRACIÓN DEL EQUIPO



### CERTIFICADO DE CALIBRACION

### N°5089

Fecha de calibracion: 27 de marzo de 2024

Equipo: **MEDIDOR DE NIVEL DE SONIDO/SOUND LEVEL METER**

Observaciones y/o trabajos a realizar:

1. Equipo de calibracion bajo parametro N.I.S.T.
2. Configuracion general.
3. Calibración de Sonometro digital

**Type:** EXTECH INSTRUMENTS

Digital Sound Sonometer

**Model:** 407732

**Calibration Instrument:** EXTECH - Sound Level Calibrator, model 407744

**Frequency:** 94db / 1Khz, Calibrated-NIST Traceable

**Serial Number** 315944

**Serial N°:** 201019383

**Calibration Tech. Note:**

Extech Manual - 407750 Page-8

	<u>Test</u>
<b>Results:</b>	ok
<b>Resolution/Acuracy:</b>	± 2dB / 0.1dB
<b>Level Calibrator:</b>	94db / 1Khz
<b>Exposure Reading:</b>	94.0db
<b>Band measure:</b>	31.5 Hz - 8 kHz
<b>Scale:</b>	30 - 130 dB
<b>Final Reading:</b>	94.1db



Departamento Serv. Tecnico  
Felix Lopez

\*\*\*Fin del Documento\*\*\*

## **14.7. CALIDAD DE AIRE**



# REPORTE DE MEDICIONES AMBIENTALES

## ***MONITOREO DE CALIDAD DE AIRE (PM10)***

**PROMOTOR: ROBERTO MANUEL HUANG ZHAN /  
YOSELIN HUANG ZHANG**

**PROYECTO: “LOCALES COMERCIALES”**

***GUADALUPE, LA CHORRERA, PROVINCIA DE PANAMÁ  
OESTE, REPUBLICA DE PANAMÁ.***

ELABORADO POR:

**AQUALABS, S. A.**  
**‘Environment & Consulting’**

  
**Químico**

**Lic. Daniel Castellero C.**  
Químico - JTNQ  
Idoneidad # 0047

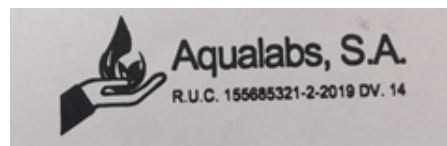



## I. IDENTIFICACIÓN GENERAL

<b>EMPRESA</b>	<b>ROBERTO MANUEL HUANG ZHAN / YOSSELIN HUANG ZHANG</b>
<b>ACTIVIDAD</b>	<b>Comercial.</b>
<b>PROYECTO</b>	<b>“LOCALES COMERCIALES”- Monitoreo de Calidad de Aire.</b>
<b>DIRECCIÓN</b>	Guadalupe, La Chorrera, Provincia Panamá Oeste, Republica de Panamá.
<b>FECHA DE LA MEDICIÓN</b>	22 de marzo de 2025.
<b>FECHA DE INFORME</b>	24 de marzo de 2025.
<b>METODOLOGÍA</b>	Sensores electroquímicos.
<b>N° DE COTIZACIÓN</b>	---
<b>N° DE INFORME</b>	INF-025-221-004. V01.

## II. PARÁMETRO A MEDIR

Partículas menores a diez (10) micrómetros: PM10.

### III. DATOS GENERALES DEL MONITOREO DE PM10.

<b>PUNTO # 1</b>	<b>EN EL POLÍGONO DEL PROYECTO</b>
<b>UBICACIÓN SATELITAL</b>	17P 632108 UTM 980252
<b>NORMA APLICABLE</b>	OPS-OMS- Valores guías. Norma 2610-ESM-109 USEPA. DGNTI-COPANIT 43-2001.
<b>LÍMITE MÁXIMO PERMISIBLE</b>	OPS-OMS- PM10 (24hr) = 50µg/m³. USEPA (24hr) = 150µg/m³.
<b>DURACIÓN DE LA MEDICIÓN</b>	1 hora
<b>INSTRUMENTO UTILIZADO</b>	Microdust Pro Casella para (PM10).
<b>RANGO DE MEDICIÓN</b>	0.001 - 2,500 mg/m³ por encima de 4 rangos 0-2,5, 0-25, 0-250 y 0 - 2.500 mg/m³ Rango activo fijo o Auto rango.
<b>RESOLUCIÓN</b>	0,001 mg/m³.
<b>ESTABILIDAD DEL CERO</b>	< 2µg /m³ / °C.
<b>ESTABILIDAD DE LA SENSIBILIDAD</b>	+0,7 % de la lectura / °C.
<b>TEMPERATURA OPERATIVA</b>	0 a 50 °C.
<b>APLICACIÓN</b>	<ul style="list-style-type: none"> <li>– Control de nivel de polvo respirable.</li> <li>– Medición en ambientes laborales.</li> <li>– Control del nivel de polvo en proceso.</li> <li>– Inspecciones puntuales.</li> <li>– Evaluación y control del nivel de colmatación de filtros de ventilación.</li> <li>– Calidad del aire en interiores.</li> <li>– Detecciones de emisiones totales.</li> <li>– Muestreo de la polución del aire en interiores</li> </ul>
<b>VELOCIDAD DEL VIENTO (Km/h)</b>	17,0
<b>DIRECCIÓN DEL VIENTO</b>	NE→SO
<b>HUMEDAD (%)</b>	67,0
<b>TEMPERATURA (°C)</b>	31,0
<b>CONDICIONES CLIMÁTICAS</b>	Día soleado.
<b>POSIBLE FUENTE DE PARTÍCULAS</b>	Suelo seco sin vegetación.





#### IV. METODOLOGÍA ESPECÍFICA DE LA MEDICIÓN

La lectura automática permite llevar a cabo mediciones de forma continua para concentraciones horarias y menores. El espectro de contaminantes que se pueden determinar, va desde los contaminantes criterios (PM10) hasta los tóxicos en el aire, tales como mercurio y algunos compuestos orgánicos volátiles.

Los equipos disponibles para realizar estas mediciones, se clasifican en: analizadores automáticos y monitores de partículas. Los analizadores automáticos se usan para determinar la concentración de gases contaminantes en el aire, basándose en las propiedades físicas y/o químicas de los mismos. Los monitores de partículas se utilizan para determinar la concentración de partículas suspendidas principalmente PM10 y PM2.5

El equipo utilizado, permite visualizar en tiempo real las concentraciones de polvo, con un rango amplio: 0,001 mg/m<sup>3</sup> a 250 g/m<sup>3</sup> (auto rango). Al realizar una medición, se muestran y almacenan en tiempo real, el valor instantáneo, el promedio y el valor máximo.

La calibración se realiza en campo mediante un filtro óptico de calibración, que comprueba y ajusta la linealidad del equipo.



## V. RESULTADOS DE LAS MEDICIONES DE MATERIAL PARTICULADO

PUNTO	MEDIA PM10 ( $\mu\text{g}/\text{m}^3$ )	LÍMITES MÁXIMOS PERMISIBLES		INTERPRETACIÓN
		OMS <sup>1</sup> ( $\mu\text{g}/\text{m}^3$ )	World Bank <sup>2</sup> ( $\mu\text{g}/\text{m}^3$ )	
# 1. EN EL POLÍGONO DEL PROYECTO	9,0	50	150	Cumple

### Notas:

- 1) OMS<sup>1</sup>: Organización Mundial de la Salud. Valor Guía, de acuerdo a la norma de Referencia OMS Tabla 1.1.1. de la Guía sobre Medio Ambiente, salud y Seguridad de Banco Mundial.
- 2) WB<sup>2</sup>: Banco Mundial v. 2007 Environmental, Health, and Safety General Guidelines

## VI. EQUIPO TÉCNICO

EQUIPO TÉCNICO RESPONSABLE	
Nombre / ID	Título
Francisco Chang	Químico – Técnico de Muestreo

## VII. INTERPRETACIÓN DE LOS RESULTADOS OBTENIDOS

Los resultados obtenidos, evidencian que el punto monitoreado, cumple con los límites máximos permitidos por los marcos legales aplicables.

## VIII. IMÁGEN DE LA MEDICION DE CAMPO



**Punto # 1. EN EL POLÍGONO DEL PROYECTO**

## IX. CERTIFICADO DE CALIBRACIÓN DEL EQUIPO



**CERTIFICATE OF CONFORMITY AND CALIBRATION**

**Instrument Type:** Microdust Pro (Standard Range: 0-2.5, 0-25, 0-250, 0-2500 mg/m<sup>3</sup>)

**Serial Number** 0721319

**Calibration Principle:**

Calibration is performed using ISO 12103 Pt 1 A 2 Fine test dust (*natural ground mineral dust, predominantly silica, Arizona Road Dust equivalent. Particle size range 0.1 to 80 µm*).

A Wright Dust feeder system is used to inject and disperse calibration dust within a wind tunnel system. Particulate mass concentration is established using isokinetic sampling and gravimetric methods.

**Test Conditions:** 23 °C      **Test Engineer:** A Dye.  
26 %RH      **Date of Issue:** January 7, 2025.

**Equipment:**

**Microbalance:** Cahn C-33 Sn 75611.  
**Air Velocity Probe:** DA40 Vane Anemo. Sn 10060.  
**Flow Meter:** BGI TriCal EQ 10851.

**Calibration Results Summary:**

Applied Concentration	Indication	Error	Target Error < 15%
8.55 mg/m <sup>3</sup>	8.90	1%	

**Declaration of Conformity:**

This test certificate confirms that the instrument specified above has been successfully tested to comply with the manufacturer's published specifications. Tests are performed using equipment traceable to national standards in accordance with Casella's ISO 9001:2015 quality procedures. This product is certified as being compliant to the requirements of the CE Directive.

  
Owen Scott / Director of Quality Services  
17 Old Nashua Road # 15, Amherst,  
NH 03031-2539  
USA

\*\*\*Fin del Documento\*\*\*

## **14.8. CERTIFICACIÓN DE PAZ Y SALVO DEL IDAAN, QUE INDICA QUE EXISTE CONTRATO CON EL IDAAN PARA EL SUMINISTRO DE AGUA POTABLE**

Nota No. 64 – 2024 SGO-PO

Panamá Oeste, 5 de noviembre de 2024

Ingeniero

**ALEXIS BATISTA**

E. S. M.

Estimado Ingeniero:

Dando respuesta a la solicitud de certificación del sistema de Acueducto y Alcantarillado para “LOCALES COMERCIALES” El Proyecto se hará en un lote de La Finca 90751 código de ubicación 8608 , ubicada en el Corregimiento de El Coco, Distrito de La Chorrera, Provincia de Panamá Oeste.

Sistema de Acueducto: En el área en desarrollo, existe línea de agua potable en la vía principal mediante tubería de 4” PVC. Es importante mencionar que en el Distrito de La Chorrera la demanda ha superado la oferta con la falta de suministro de agua potable y en otros puntos solo les llega en horas de la noche.

Sistema de Alcantarillado: No existe línea de alcantarillado en el área en desarrollo, por lo que deberá considerar alternativas para el manejo de aguas residuales.

Agradeciendo de antemano su atención a la presente nota, quedo atenta a sus comentarios a través de este medio o a los teléfonos 346-1774 / 75 / 76, 6674-5050 (Marta Albarracín), o al correo electrónico [malbarracin@idaan.gob.pa](mailto:malbarracin@idaan.gob.pa)

Atentamente,

  
Ing. Marta Albarracín  
Directora Regional Panamá Oeste  
IDAAN

MA //eon...



## **14.9. ENCUESTAS DE PARTICIPACIÓN CIUDADANA**



ENCUESTA PÚBLICA – ESTUDIO DE IMPACTO AMBIENTAL – CATEGORÍA I  
“LOCALES COMERCIALES”

Corregimiento El Coco, Distrito de La Chorrera, Provincia de Panamá Oeste

# De Encuesta: 1

Fecha: 20/3/25

Nombre del Encuestado: Cesar Samayra

Cédula de Identidad: 8-237-1080

1. Sexo: Masculino ☒ Femenino ☐
2. Edad: 18- 29 ☐ 30-39 ☐ Mayor de 40 ☒
3. Educación: Primaria ☐ Secundaria ☒ Universitaria ☐
4. Vive, visita o trabaja en el área cercana al proyecto:  
Vive en el Área ☒ Trabaja en el Área ☐ Visita el Área ☐
5. Ha escuchado o tiene algún conocimiento de la realización del proyecto “LOCALES COMERCIALES”  
Sí ☐ No ☒

Independientemente de la respuesta, se realiza una breve explicación del proyecto para que el encuestado puede responder de la pregunta 6 hasta la 10.

**EXPLICACIÓN:** El proyecto consiste en la Construcción de Locales Comerciales.

6. Considera usted que el proyecto afectará la tranquilidad del área, en cuanto a la seguridad social:  
Sí ☐ No ☒ No Sabe ☐ No Opina ☐
7. Considera usted que el proyecto afectará los recursos naturales:  
Sí ☐ No ☒ No Sabe ☐ No Opina ☐
8. Considera usted que el proyecto ocasionará daño irreparable al ambiente:  
Sí ☐ No ☒ No Sabe ☐ No Opina ☐
9. Considera usted que el proyecto beneficiará a la comunidad:  
Sí ☒ No ☐ No Sabe ☐ No Opina ☐
10. Considera usted que el proyecto lo afectará personalmente:  
Sí ☐ No ☒ No Sabe ☐ No Opina ☐

ENCUESTA PÚBLICA – ESTUDIO DE IMPACTO AMBIENTAL – CATEGORÍA I  
“LOCALES COMERCIALES”

Corregimiento El Coco, Distrito de La Chorrera, Provincia de Panamá Oeste

# De Encuesta: 2

Fecha: 20 / 3 / 25

Nombre del Encuestado: Jorge Vasquez

Cédula de Identidad: 2-10302304

1. Sexo: Masculino ☒ Femenino ☐
2. Edad: 18- 29 ☐ 30-39 ☐ Mayor de 40 ☒
3. Educación: Primaria ☐ Secundaria ☒ Universitaria ☐
4. Vive, visita o trabaja en el área cercana al proyecto:  
Vive en el Área ☒ Trabaja en el Área ☐ Visita el Área ☐
5. Ha escuchado o tiene algún conocimiento de la realización del proyecto “LOCALES COMERCIALES”  
Sí ☐ No ☒

Independientemente de la respuesta, se realiza una breve explicación del proyecto para que el encuestado puede responder de la pregunta 6 hasta la 10.

**EXPLICACIÓN:** El proyecto consiste en la Construcción de Locales Comerciales.

6. Considera usted que el proyecto afectará la tranquilidad del área, en cuanto a la seguridad social:  
Sí ☐ No ☒ No Sabe ☐ No Opina ☐
7. Considera usted que el proyecto afectará los recursos naturales:  
Sí ☐ No ☒ No Sabe ☐ No Opina ☐
8. Considera usted que el proyecto ocasionará daño irreparable al ambiente:  
Sí ☐ No ☒ No Sabe ☐ No Opina ☐
9. Considera usted que el proyecto beneficiará a la comunidad:  
Sí ☒ No ☐ No Sabe ☐ No Opina ☐
10. Considera usted que el proyecto lo afectará personalmente:  
Sí ☐ No ☒ No Sabe ☐ No Opina ☐

ENCUESTA PÚBLICA – ESTUDIO DE IMPACTO AMBIENTAL – CATEGORÍA I  
“LOCALES COMERCIALES”

Corregimiento El Coco, Distrito de La Chorrera, Provincia de Panamá Oeste

# De Encuesta: 3  
Fecha: 20/3/25  
Nombre del Encuestado: Bonito mendoza  
Cédula de Identidad: 1-93-768

1. Sexo: Masculino ☒ Femenino ☐
2. Edad: 18- 29 ☐ 30-39 ☐ Mayor de 40 ☒
3. Educación: Primaria ☐ Secundaria ☒ Universitaria ☐
4. Vive, visita o trabaja en el área cercana al proyecto:  
Vive en el Área ☐ Trabaja en el Área ☒ Visita el Área ☐
5. Ha escuchado o tiene algún conocimiento de la realización del proyecto “LOCALES COMERCIALES”  
Sí ☐ No ☒

Independientemente de la respuesta, se realiza una breve explicación del proyecto para que el encuestado puede responder de la pregunta 6 hasta la 10.

**EXPLICACIÓN:** El proyecto consiste en la Construcción de Locales Comerciales.

6. Considera usted que el proyecto afectará la tranquilidad del área, en cuanto a la seguridad social:  
Sí ☐ No ☒ No Sabe ☐ No Opina ☐
7. Considera usted que el proyecto afectará los recursos naturales:  
Sí ☐ No ☒ No Sabe ☐ No Opina ☐
8. Considera usted que el proyecto ocasionará daño irreparable al ambiente:  
Sí ☐ No ☒ No Sabe ☐ No Opina ☐
9. Considera usted que el proyecto beneficiará a la comunidad:  
Sí ☒ No ☐ No Sabe ☐ No Opina ☐
10. Considera usted que el proyecto lo afectará personalmente:  
Sí ☐ No ☒ No Sabe ☐ No Opina ☐

ENCUESTA PÚBLICA – ESTUDIO DE IMPACTO AMBIENTAL – CATEGORÍA I  
“LOCALES COMERCIALES”

Corregimiento El Coco, Distrito de La Chorrera, Provincia de Panamá Oeste

# De Encuesta: 8

Fecha: 20/3/25

Nombre del Encuestado: Fernando Gomez

Cédula de Identidad: 8-858-584

1. Sexo: Masculino ☒ Femenino ☐
2. Edad: 18- 29 ☐ 30-39 ☒ Mayor de 40 ☐
3. Educación: Primaria ☐ Secundaria ☒ Universitaria ☐
4. Vive, visita o trabaja en el área cercana al proyecto:  
Vive en el Área ☐ Trabaja en el Área ☒ Visita el Área ☐
5. Ha escuchado o tiene algún conocimiento de la realización del proyecto “LOCALES COMERCIALES”  
Sí ☐ No ☒

Independientemente de la respuesta, se realiza una breve explicación del proyecto para que el encuestado puede responder de la pregunta 6 hasta la 10.

**EXPLICACIÓN:** El proyecto consiste en la Construcción de Locales Comerciales.

6. Considera usted que el proyecto afectará la tranquilidad del área, en cuanto a la seguridad social:  
Sí ☐ No ☒ No Sabe ☐ No Opina ☐
7. Considera usted que el proyecto afectará los recursos naturales:  
Sí ☐ No ☒ No Sabe ☐ No Opina ☐
8. Considera usted que el proyecto ocasionará daño irreparable al ambiente:  
Sí ☐ No ☒ No Sabe ☐ No Opina ☐
9. Considera usted que el proyecto beneficiará a la comunidad:  
Sí ☒ No ☐ No Sabe ☐ No Opina ☐
10. Considera usted que el proyecto lo afectará personalmente:  
Sí ☐ No ☒ No Sabe ☐ No Opina ☐

ENCUESTA PÚBLICA – ESTUDIO DE IMPACTO AMBIENTAL – CATEGORÍA I  
“LOCALES COMERCIALES”

Corregimiento El Coco, Distrito de La Chorrera, Provincia de Panamá Oeste

# De Encuesta: 5

Fecha: 25/3/25

Nombre del Encuestado: Leon Bueso

Cédula de Identidad:                     

1. Sexo:            Masculino ☒            Femenino ☐
2. Edad:            18- 29 ☐            30-39 ☐            Mayor de 40 ☒
3. Educación:    Primaria ☐            Secundaria ☒            Universitaria ☐
4. Vive, visita o trabaja en el área cercana al proyecto:  
Vive en el Área ☐ Trabaja en el Área ☐ Visita el Área ☒
5. Ha escuchado o tiene algún conocimiento de la realización del proyecto “LOCALES COMERCIALES”  
Sí ☐            No ☒

Independientemente de la respuesta, se realiza una breve explicación del proyecto para que el encuestado puede responder de la pregunta 6 hasta la 10.

**EXPLICACIÓN:** El proyecto consiste en la Construcción de Locales Comerciales.

6. Considera usted que el proyecto afectará la tranquilidad del área, en cuanto a la seguridad social:  
Sí ☐            No ☒            No Sabe ☐            No Opina ☐
7. Considera usted que el proyecto afectará los recursos naturales:  
Sí ☐            No ☒            No Sabe ☐            No Opina ☐
8. Considera usted que el proyecto ocasionará daño irreparable al ambiente:  
Sí ☐            No ☒            No Sabe ☐            No Opina ☐
9. Considera usted que el proyecto beneficiará a la comunidad:  
Sí ☒            No ☐            No Sabe ☐            No Opina ☐
10. Considera usted que el proyecto lo afectará personalmente:  
Sí ☐            No ☒            No Sabe ☐            No Opina ☐

ENCUESTA PÚBLICA – ESTUDIO DE IMPACTO AMBIENTAL – CATEGORÍA I  
“LOCALES COMERCIALES”

Corregimiento El Coco, Distrito de La Chorrera, Provincia de Panamá Oeste

# De Encuesta: 6

Fecha: 20/3/25

Nombre del Encuestado: Avelto Avelto

Cédula de Identidad: 9790-1471

1. Sexo: Masculino ☒ Femenino ☐
2. Edad: 18- 29 ☐ 30-39 ☐ Mayor de 40 ☒
3. Educación: Primaria ☒ Secundaria ☐ Universitaria ☐
4. Vive, visita o trabaja en el área cercana al proyecto:  
Vive en el Área ☐ Trabaja en el Área ☐ Visita el Área ☐
5. Ha escuchado o tiene algún conocimiento de la realización del proyecto “LOCALES COMERCIALES”  
Sí ☐ No ☒

Independientemente de la respuesta, se realiza una breve explicación del proyecto para que el encuestado puede responder de la pregunta 6 hasta la 10.

**EXPLICACIÓN:** El proyecto consiste en la Construcción de Locales Comerciales.

6. Considera usted que el proyecto afectará la tranquilidad del área, en cuanto a la seguridad social:  
Sí ☐ No ☒ No Sabe ☐ No Opina ☐
7. Considera usted que el proyecto afectará los recursos naturales:  
Sí ☐ No ☐ No Sabe ☐ No Opina ☐
8. Considera usted que el proyecto ocasionará daño irreparable al ambiente:  
Sí ☐ No ☒ No Sabe ☐ No Opina ☐
9. Considera usted que el proyecto beneficiará a la comunidad:  
Sí ☒ No ☐ No Sabe ☐ No Opina ☐
10. Considera usted que el proyecto lo afectará personalmente:  
Sí ☐ No ☒ No Sabe ☐ No Opina ☐

ENCUESTA PÚBLICA – ESTUDIO DE IMPACTO AMBIENTAL – CATEGORÍA I  
“LOCALES COMERCIALES”

Corregimiento El Coco, Distrito de La Chorrera, Provincia de Panamá Oeste

# De Encuesta: 7

Fecha: 20/3/25

Nombre del Encuestado: Juan Mendoza

Cédula de Identidad: 8-720-626

1. Sexo: Masculino ☐ Femenino ☒
2. Edad: 18- 29 ☐ 30-39 ☐ Mayor de 40 ☒
3. Educación: Primaria ☐ Secundaria ☒ Universitaria ☐
4. Vive, visita o trabaja en el área cercana al proyecto:  
Vive en el Área ☒ Trabaja en el Área ☐ Visita el Área ☐
5. Ha escuchado o tiene algún conocimiento de la realización del proyecto “LOCALES COMERCIALES”  
Sí ☒ No ☐

Independientemente de la respuesta, se realiza una breve explicación del proyecto para que el encuestado puede responder de la pregunta 6 hasta la 10.

**EXPLICACIÓN:** El proyecto consiste en la Construcción de Locales Comerciales.

6. Considera usted que el proyecto afectará la tranquilidad del área, en cuanto a la seguridad social:  
Sí ☐ No ☒ No Sabe ☐ No Opina ☐
7. Considera usted que el proyecto afectará los recursos naturales:  
Sí ☐ No ☒ No Sabe ☐ No Opina ☐
8. Considera usted que el proyecto ocasionará daño irreparable al ambiente:  
Sí ☐ No ☒ No Sabe ☐ No Opina ☐
9. Considera usted que el proyecto beneficiará a la comunidad:  
Sí ☒ No ☐ No Sabe ☐ No Opina ☐
10. Considera usted que el proyecto lo afectará personalmente:  
Sí ☐ No ☒ No Sabe ☐ No Opina ☐



ENCUESTA PÚBLICA – ESTUDIO DE IMPACTO AMBIENTAL – CATEGORÍA I  
“LOCALES COMERCIALES”

Corregimiento El Coco, Distrito de La Chorrera, Provincia de Panamá Oeste

# De Encuesta: 8

Fecha: 20/3/25

Nombre del Encuestado: Isolina Herrera

Cédula de Identidad: -

1. Sexo: Masculino ☐ Femenino ☒
2. Edad: 18- 29 ☐ 30-39 ☐ Mayor de 40 ☒
3. Educación: Primaria ☐ Secundaria ☐ Universitaria ☒
4. Vive, visita o trabaja en el área cercana al proyecto:  
Vive en el Área ☐ Trabaja en el Área ☒ Visita el Área ☐
5. Ha escuchado o tiene algún conocimiento de la realización del proyecto “LOCALES COMERCIALES”  
Sí ☒ No ☐

Independientemente de la respuesta, se realiza una breve explicación del proyecto para que el encuestado puede responder de la pregunta 6 hasta la 10.

**EXPLICACIÓN:** El proyecto consiste en la Construcción de Locales Comerciales.

6. Considera usted que el proyecto afectará la tranquilidad del área, en cuanto a la seguridad social:  
Sí ☐ No ☒ No Sabe ☐ No Opina ☐
7. Considera usted que el proyecto afectará los recursos naturales:  
Sí ☐ No ☒ No Sabe ☐ No Opina ☐
8. Considera usted que el proyecto ocasionará daño irreparable al ambiente:  
Sí ☐ No ☒ No Sabe ☐ No Opina ☐
9. Considera usted que el proyecto beneficiará a la comunidad:  
Sí ☒ No ☐ No Sabe ☐ No Opina ☐
10. Considera usted que el proyecto lo afectará personalmente:  
Sí ☐ No ☒ No Sabe ☐ No Opina ☐

ENCUESTA PÚBLICA – ESTUDIO DE IMPACTO AMBIENTAL – CATEGORÍA I  
“LOCALES COMERCIALES”

Corregimiento El Coco, Distrito de La Chorrera, Provincia de Panamá Oeste

# De Encuesta: 9

Fecha: 20/3/25

Nombre del Encuestado: Avon Mora

Cédula de Identidad: 8-796-2293

1. Sexo: Masculino ☒ Femenino ☐
2. Edad: 18- 29 ☒ 30-39 ☐ Mayor de 40 ☐
3. Educación: Primaria ☐ Secundaria ☒ Universitaria ☐
4. Vive, visita o trabaja en el área cercana al proyecto:  
Vive en el Área ☒ Trabaja en el Área ☐ Visita el Área ☐
5. Ha escuchado o tiene algún conocimiento de la realización del proyecto “LOCALES COMERCIALES”  
Sí ☒ No ☐

Independientemente de la respuesta, se realiza una breve explicación del proyecto para que el encuestado puede responder de la pregunta 6 hasta la 10.

**EXPLICACIÓN:** El proyecto consiste en la Construcción de Locales Comerciales.

6. Considera usted que el proyecto afectará la tranquilidad del área, en cuanto a la seguridad social:  
Sí ☐ No ☒ No Sabe ☐ No Opina ☐
7. Considera usted que el proyecto afectará los recursos naturales:  
Sí ☐ No ☒ No Sabe ☐ No Opina ☐
8. Considera usted que el proyecto ocasionará daño irreparable al ambiente:  
Sí ☐ No ☒ No Sabe ☐ No Opina ☐
9. Considera usted que el proyecto beneficiará a la comunidad:  
Sí ☒ No ☐ No Sabe ☐ No Opina ☐
10. Considera usted que el proyecto lo afectará personalmente:  
Sí ☐ No ☒ No Sabe ☐ No Opina ☐

ENCUESTA PÚBLICA – ESTUDIO DE IMPACTO AMBIENTAL – CATEGORÍA I  
“LOCALES COMERCIALES”

Corregimiento El Coco, Distrito de La Chorrera, Provincia de Panamá Oeste

# De Encuesta: 10

Fecha: 20-3-25

Nombre del Encuestado: Ornela Pomarico

Cédula de Identidad: 6-205-3627

1. Sexo: Masculino ☐ Femenino ☒
2. Edad: 18- 29 ☐ 30-39 ☒ Mayor de 40 ☐
3. Educación: Primaria ☐ Secundaria ☐ Universitaria ☒
4. Vive, visita o trabaja en el área cercana al proyecto:  
Vive en el Área ☐ Trabaja en el Área ☐ Visita el Área ☒
5. Ha escuchado o tiene algún conocimiento de la realización del proyecto “LOCALES COMERCIALES”  
Sí ☐ No ☒

Independientemente de la respuesta, se realiza una breve explicación del proyecto para que el encuestado puede responder de la pregunta 6 hasta la 10.

**EXPLICACIÓN:** El proyecto consiste en la Construcción de Locales Comerciales.

6. Considera usted que el proyecto afectará la tranquilidad del área, en cuanto a la seguridad social:  
Sí ☐ No ☒ No Sabe ☐ No Opina ☐
7. Considera usted que el proyecto afectará los recursos naturales:  
Sí ☐ No ☐ No Sabe ☐ No Opina ☐
8. Considera usted que el proyecto ocasionará daño irreparable al ambiente:  
Sí ☐ No ☒ No Sabe ☐ No Opina ☐
9. Considera usted que el proyecto beneficiará a la comunidad:  
Sí ☒ No ☐ No Sabe ☐ No Opina ☐
10. Considera usted que el proyecto lo afectará personalmente:  
Sí ☐ No ☒ No Sabe ☐ No Opina ☐

ENCUESTA PÚBLICA – ESTUDIO DE IMPACTO AMBIENTAL – CATEGORÍA I  
“LOCALES COMERCIALES”

Corregimiento El Coco, Distrito de La Chorrera, Provincia de Panamá Oeste

# De Encuesta: 11

Fecha: 20/3/25

Nombre del Encuestado: Jefferson Wilson

Cédula de Identidad: 8-736-1237

1. Sexo: Masculino ☐ Femenino ☒
2. Edad: 18- 29 ☐ 30-39 ☒ Mayor de 40 ☐
3. Educación: Primaria ☐ Secundaria ☐ Universitaria ☒
4. Vive, visita o trabaja en el área cercana al proyecto:  
Vive en el Área ☐ Trabaja en el Área ☐ Visita el Área ☐
5. Ha escuchado o tiene algún conocimiento de la realización del proyecto “LOCALES COMERCIALES”  
Sí ☐ No ☒

Independientemente de la respuesta, se realiza una breve explicación del proyecto para que el encuestado puede responder de la pregunta 6 hasta la 10.

**EXPLICACIÓN:** El proyecto consiste en la Construcción de Locales Comerciales.

6. Considera usted que el proyecto afectará la tranquilidad del área, en cuanto a la seguridad social:  
Sí ☐ No ☒ No Sabe ☐ No Opina ☐
7. Considera usted que el proyecto afectará los recursos naturales:  
Sí ☐ No ☒ No Sabe ☐ No Opina ☐
8. Considera usted que el proyecto ocasionará daño irreparable al ambiente:  
Sí ☐ No ☒ No Sabe ☐ No Opina ☐
9. Considera usted que el proyecto beneficiará a la comunidad:  
Sí ☒ No ☐ No Sabe ☐ No Opina ☐
10. Considera usted que el proyecto lo afectará personalmente:  
Sí ☐ No ☒ No Sabe ☐ No Opina ☐

ENCUESTA PÚBLICA – ESTUDIO DE IMPACTO AMBIENTAL – CATEGORÍA I  
“LOCALES COMERCIALES”

Corregimiento El Coco, Distrito de La Chorrera, Provincia de Panamá Oeste

# De Encuesta: 12

Fecha: 20-3-25

Nombre del Encuestado: Donov Ovi. Trujillo

Cédula de Identidad: -

1. Sexo: Masculino ☒ Femenino ☐
2. Edad: 18- 29 ☐ 30-39 ☒ Mayor de 40 ☐
3. Educación: Primaria ☐ Secundaria ☒ Universitaria ☐
4. Vive, visita o trabaja en el área cercana al proyecto:  
Vive en el Área ☒ Trabaja en el Área ☐ Visita el Área ☐
5. Ha escuchado o tiene algún conocimiento de la realización del proyecto “LOCALES COMERCIALES”  
Sí ☒ No ☐

Independientemente de la respuesta, se realiza una breve explicación del proyecto para que el encuestado puede responder de la pregunta 6 hasta la 10.

**EXPLICACIÓN:** El proyecto consiste en la Construcción de Locales Comerciales.

6. Considera usted que el proyecto afectará la tranquilidad del área, en cuanto a la seguridad social:  
Sí ☐ No ☐ No Sabe ☒ No Opina ☐
7. Considera usted que el proyecto afectará los recursos naturales:  
Sí ☐ No ☐ No Sabe ☒ No Opina ☐
8. Considera usted que el proyecto ocasionará daño irreparable al ambiente:  
Sí ☐ No ☐ No Sabe ☒ No Opina ☐
9. Considera usted que el proyecto beneficiará a la comunidad:  
Sí ☒ No ☐ No Sabe ☐ No Opina ☐
10. Considera usted que el proyecto lo afectará personalmente:  
Sí ☐ No ☒ No Sabe ☐ No Opina ☐

ENCUESTA PÚBLICA – ESTUDIO DE IMPACTO AMBIENTAL – CATEGORÍA I  
“LOCALES COMERCIALES”

Corregimiento El Coco, Distrito de La Chorrera, Provincia de Panamá Oeste

# De Encuesta: 13

Fecha: 20-3-25

Nombre del Encuestado: Roberto Morsu

Cédula de Identidad: 8-752-627

1. Sexo: Masculino ☒ Femenino ☐
2. Edad: 18-29 ☐ 30-39 ☐ Mayor de 40 ☒
3. Educación: Primaria ☐ Secundaria ☒ Universitaria ☐
4. Vive, visita o trabaja en el área cercana al proyecto:  
Vive en el Área ☐ Trabaja en el Área ☐ Visita el Área ☒
5. Ha escuchado o tiene algún conocimiento de la realización del proyecto “LOCALES COMERCIALES”  
Sí ☐ No ☒

Independientemente de la respuesta, se realiza una breve explicación del proyecto para que el encuestado puede responder de la pregunta 6 hasta la 10.

**EXPLICACIÓN:** El proyecto consiste en la Construcción de Locales Comerciales.

6. Considera usted que el proyecto afectará la tranquilidad del área, en cuanto a la seguridad social:  
Sí ☐ No ☒ No Sabe ☐ No Opina ☐
7. Considera usted que el proyecto afectará los recursos naturales:  
Sí ☐ No ☒ No Sabe ☐ No Opina ☐
8. Considera usted que el proyecto ocasionará daño irreparable al ambiente:  
Sí ☐ No ☒ No Sabe ☐ No Opina ☐
9. Considera usted que el proyecto beneficiará a la comunidad:  
Sí ☒ No ☐ No Sabe ☐ No Opina ☐
10. Considera usted que el proyecto lo afectará personalmente:  
Sí ☐ No ☒ No Sabe ☐ No Opina ☐

ENCUESTA PÚBLICA – ESTUDIO DE IMPACTO AMBIENTAL – CATEGORÍA I  
“LOCALES COMERCIALES”

Corregimiento El Coco, Distrito de La Chorrera, Provincia de Panamá Oeste

# De Encuesta: 14

Fecha: 20-3-25

Nombre del Encuestado: Enzo Herrera

Cédula de Identidad: 8-288-924

1. Sexo: Masculino ☒ Femenino ☐
2. Edad: 18- 29 ☐ 30-39 ☐ Mayor de 40 ☒
3. Educación: Primaria ☐ Secundaria ☐ Universitaria ☒
4. Vive, visita o trabaja en el área cercana al proyecto:  
Vive en el Área ☒ Trabaja en el Área ☐ Visita el Área ☐
5. Ha escuchado o tiene algún conocimiento de la realización del proyecto “LOCALES COMERCIALES”  
Sí ☒ No ☐

Independientemente de la respuesta, se realiza una breve explicación del proyecto para que el encuestado puede responder de la pregunta 6 hasta la 10.

**EXPLICACIÓN:** El proyecto consiste en la Construcción de Locales Comerciales.

6. Considera usted que el proyecto afectará la tranquilidad del área, en cuanto a la seguridad social:  
Sí ☐ No ☒ No Sabe ☐ No Opina ☐
7. Considera usted que el proyecto afectará los recursos naturales:  
Sí ☐ No ☒ No Sabe ☐ No Opina ☐
8. Considera usted que el proyecto ocasionará daño irreparable al ambiente:  
Sí ☐ No ☒ No Sabe ☐ No Opina ☐
9. Considera usted que el proyecto beneficiará a la comunidad:  
Sí ☒ No ☐ No Sabe ☐ No Opina ☐
10. Considera usted que el proyecto lo afectará personalmente:  
Sí ☐ No ☒ No Sabe ☐ No Opina ☐



ENCUESTA PÚBLICA – ESTUDIO DE IMPACTO AMBIENTAL – CATEGORÍA I  
“LOCALES COMERCIALES”

Corregimiento El Coco, Distrito de La Chorrera, Provincia de Panamá Oeste

# De Encuesta: 15

Fecha: 20-3-25

Nombre del Encuestado: Luis Jimenez

Cédula de Identidad: 8-276-93

1. Sexo: Masculino ☒ Femenino ☐
2. Edad: 18- 29 ☐ 30-39 ☐ Mayor de 40 ☒
3. Educación: Primaria ☐ Secundaria ☐ Universitaria ☒
4. Vive, visita o trabaja en el área cercana al proyecto:  
Vive en el Área ☒ Trabaja en el Área ☐ Visita el Área ☐
5. Ha escuchado o tiene algún conocimiento de la realización del proyecto “LOCALES COMERCIALES”  
Sí ☐ No ☒

Independientemente de la respuesta, se realiza una breve explicación del proyecto para que el encuestado puede responder de la pregunta 6 hasta la 10.

**EXPLICACIÓN:** El proyecto consiste en la Construcción de Locales Comerciales.

6. Considera usted que el proyecto afectará la tranquilidad del área, en cuanto a la seguridad social:  
Sí ☐ No ☒ No Sabe ☐ No Opina ☐
7. Considera usted que el proyecto afectará los recursos naturales:  
Sí ☐ No ☒ No Sabe ☐ No Opina ☐
8. Considera usted que el proyecto ocasionará daño irreparable al ambiente:  
Sí ☐ No ☒ No Sabe ☐ No Opina ☐
9. Considera usted que el proyecto beneficiará a la comunidad:  
Sí ☒ No ☐ No Sabe ☐ No Opina ☐
10. Considera usted que el proyecto lo afectará personalmente:  
Sí ☐ No ☒ No Sabe ☐ No Opina ☐

## **14.10. PLANOS DEL PROYECTO**

4

