

**PROYECTO
"HOTEL"**

**INFORME DE ESTUDIO DE IMPACTO SOBRE RECURSOS
ARQUEOLOGICOS**

**UBICADO EN:
CORREGIMIENTO DE SAN FRANCISCO, DISTRITO DE PANAMÁ,
PROVINCIA DE PANAMÁ**

**PROMOTOR:
COMMERCIAL CENTER FUND INC**



PREPARADO POR:

**MGTR. AGUILARDO PÉREZ Y.
ARQUEOLOGO
REG. 0709 DNPH
MINISTERIO DE CULTURA
DIRECCIÓN NACIONAL DE PATRIMONIO CULTURAL**

PANAMÁ, SEPTIEMBRE DE 2024

RESUMEN EJECUTIVO

El presente informe corresponde al reconocimiento arqueológico superficial del proyecto "**HOTEL**" perteneciente a **COMMERCIAL CENTER FUND INC.**, localizado en el corregimiento de San Francisco distrito y provincia de Panamá, para los trabajos de construcción de un edificio de 16 niveles categoría I, como parte de estudio de Impacto Ambiental. El reconocimiento y la inspección arqueológica se llevó a cabo dentro del área del polígono de proyecto. El presente trabajo consiste en determinar si en el área de trabajo del proyecto, existen evidencias o restos arqueológicos de cualquier naturaleza.

Durante el proceso de inspección superficial no se encontraron ningún material cultural que relacione a las actividades humanas hispánicas y prehispánicas.

De tal forma se considera que el proyecto no afecta en gran escala al recurso arqueológico si se llega a encontrarse eventualmente en el momento de las excavaciones profundas.

INTRODUCCIÓN

El presente estudio sobre recursos arqueológicos forma parte del estudio de impacto ambiental del proyecto denominado **"HOTEL"**, promovido por la empresa **COMMERCIAL CENTER FUND INC.** Para cumplir con la **Ley Nacional del Ambiente, Decreto Ejecutivo N° 2 de 27 de marzo de 2024**, por la cual se reglamenta el Capítulo III del Título II del Texto Único de Ley 41 de 1998, sobre el Proceso de Evaluación de Impacto Ambiental, y se dictan otras disposiciones, que regula la actividad y enmarca los contenidos mínimos y términos de referencia para los estudios de impacto ambiental, se efectúa la inspección arqueológica en el presente año.

En este informe se presenta los resultados de los trabajos de inspección arqueológica llevada a cabo a lo largo del área de terreno de una superficie del polígono de 9,584.43. El documento contiene la localización geográfica, ubicación, descripción de inspección arqueológica y la situación actual del área de proyecto, con ilustración de imágenes fotográficas, las conclusiones, recomendaciones y finalmente la bibliografía consultada.

1. UBICACIÓN DEL PROYECTO

El Proyecto “HOTEL”, se ubica en el centro de la ciudad de Panamá, en área de actividades comerciales y se encuentra en la Zona 17 de las coordenadas UTM (Universal Transversal Mercator).

A continuación, la localización geográfica del terreno mediante el sistema UTM, con proyección Datum WGS84.

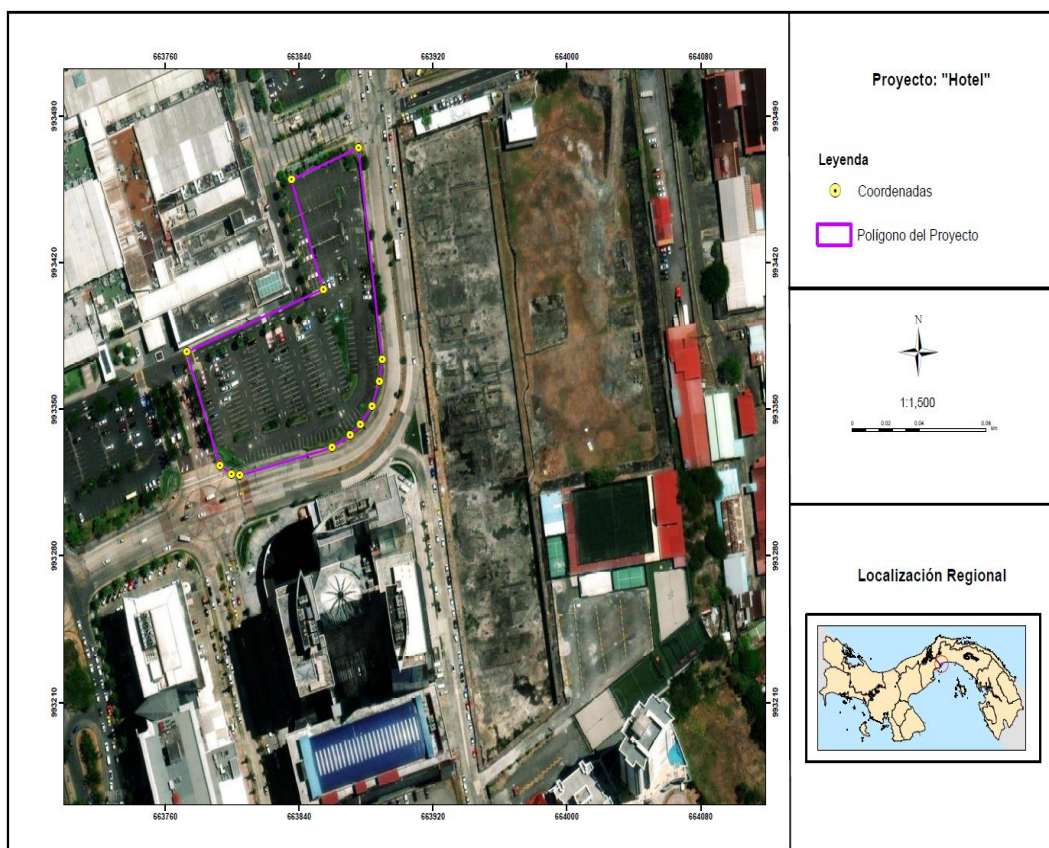

Coordenadas del Proyecto

Punto	Este	Norte
1	663835.316	993459.466
2	663875.475	993474.783
3	663889.597	993373.456
4	663887.959	993362.992
5	663883.638	993351.273
6	663876.49	993342.712
7	663870.423	993337.642
8	663859.551	993331.428
9	663804.463	993318.234
10	663799.389	993319.072
11	663792.579	993322.953
12	663772.704	993377.249
13	663854.457	993407.175

Datum_WGS- 84

2. DESCRIPCIÓN GEOGRÁFICA DEL PROYECTO

La configuración topográfica presenta un terreno superficie plana, con relleno de material concreto y de superficie asfaltada, en toda el área de proyecto. El área de proyecto actualmente se encuentra utilizada para estacionamiento de carros para clientes del establecimiento comercial cercano.

3. OBJETIVOS

El objetivo en el reconocimiento superficial del terreno de área del proyecto donde se realizará construcción de un edificio o torre de dieciséis (16) niveles en una Superficie de construcción: 45,222m², es definir la existencia o inexistencia de material arqueológico en el sitio del Proyecto.

4. RESULTADOS DE LA EVALUACIÓN

El trabajo se realizó bajo el de reconocimiento superficial del terreno de acuerdo donde se construirá el edificio de 16 niveles superficiales. El área de reconocimiento e inspección arqueológica es de 45,222m², en el reconocimiento no se identificó la presencia de algún artefacto arqueológico.

REGISTRO FOTOGRÁFICO – INSPECCIÓN ARQUEOLÓGICA





Fotos 2 y 3. Vista panorámica del área colindancia e interna del proyecto, en el sitio se hizo reconocimiento y revisión arqueológico superficial.





Fotos 4 y 5. En la fotografía observamos el piso rellenado con gravilla y compactado con asfalto, para el uso de estacionamientos de autos.



Fotos 6 y 7. En las siguientes fotografías se aprecian en un sector del área de proyecto, el piso de asfalto que está siendo utilizado para estacionamiento de automóviles.



Fotos 8 y 9. Vista dentro del terreno y en la colindancia de proyecto, al fondo, edificios de más de 40 pisos.

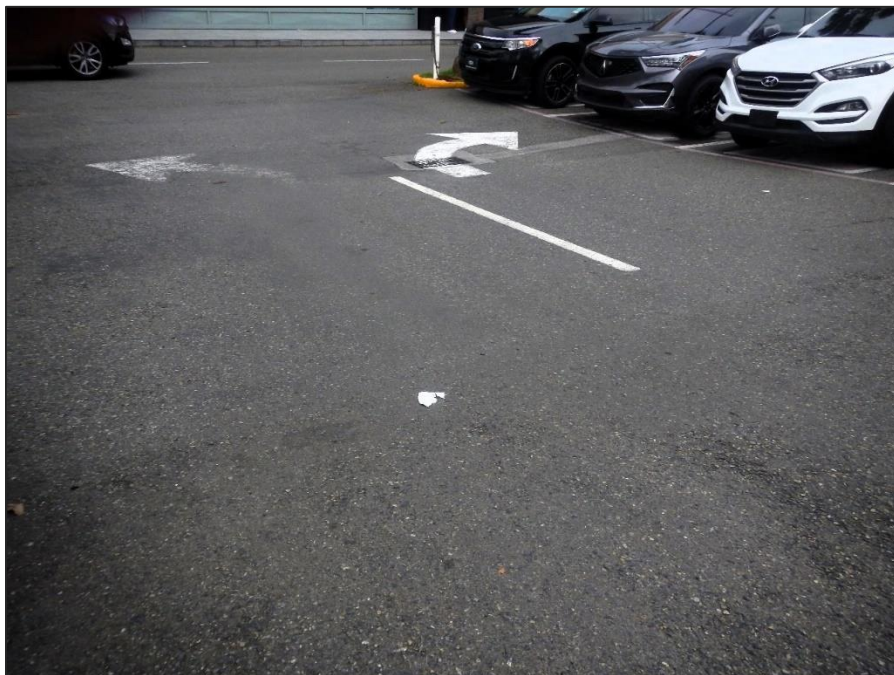

Fotos 10 y 11. Vista del terreno de proyecto, espacio cerrado con el piso de asfalto y de concreto, en su entorno edificios altos.

5. CONCLUSIONES

El trabajo de campo se realizó bajo el criterio de inspección y reconocimiento arqueológico superficial, utilizando los procesos protocolares de inspección arqueológica existentes para este tipo de sitios; así como el recorrido a pie para reconocer toda el área (in situ), donde se realizará la construcción superficial e instalaciones del edificio en área urbana.

La metodología y procesos de inspección en el reconocimiento de campo del área a realizar el proyecto "**HOTEL**", no se han hallado restos arqueológicos de ningún tipo que se superpongan en las áreas inspeccionadas.

En conclusión, el área evaluada donde se desarrollarán las actividades de construcción de un edificio de dieciséis (16) niveles no se han encontrado vestigios de restos arqueológicos ni históricos, ya que el área de proyecto se encuentra en pleno centro de actividades de construcciones de edificios altos, de hace muchos años, es un área o terreno de mayor intervención antrópica. Cabe destacar también que, el sitio del proyecto hace varios años ha sido utilizado para la pista del Aeropuerto Paitilla. Por lo tanto, los procesos de sondeos arqueológicos en este caso no proceden en el sitio del proyecto, por las razones expuestas arriba.

El proyecto puede proceder su actividad de construcción sin mayor dificultad, sin afectar los materiales culturales arqueológicos, que en el área no se ha avistado durante nuestro recorrido.

En el área del proyecto se podía considerar que no hay afectación negativa a los sitios históricos, arqueológicos y culturales.

Recomendaciones

Sin embargo, considerando la posibilidad que el personal de obra durante los trabajos de construcción llegara a encontrar las evidencias arqueológicas de la época prehispánica e hispánica o cualquier objeto que se presuma sea antiguo y por tanto de valor

arqueológico o paleontológico. Para este caso se debe proceder con el siguiente Plan de Contingencia:

- Deberá informarse a los obreros, operarios, ingenieros, que cualquier hallazgo de material arqueológico, deberá comunicarse de forma inmediata al supervisor del área, paralizándose los trabajos.
- Los restos no deberán ser movidos ni recolectados por ningún motivo, se procederá de acuerdo a la Resolución N° 067-08 DNPH de 10 de julio de 2008 "por la cual se definen términos de referencia para la evaluación de los informes de prospección, excavación y rescate arqueológicos, que sean producto de los estudios de impacto ambiental y/o dentro del marco de investigaciones arqueológicas" el supervisor del proyecto deberá recabar toda la información concerniente al hallazgo, a fin de elaborar un pequeño informe.
- Deberá comunicarse con sus superiores, informándoles de los hallazgos encontrados, para que, a su vez, las autoridades competentes de la Dirección Nacional del Patrimonio Cultural, del Ministerio de Cultura, en coordinación, resuelvan las medidas a tomar.

6. BIBLIOGRAFÍA CONSULTADA

- Bird, J. B. y R. G. Cooke
1977 Los Artefactos más Antiguos de Panamá. *Revista Nacional de Cultura* 6, INAC. Panamá: 7-31.
- Cooke, Richard G. and Sánchez Herrera, Luís Alberto.
2004 Sociedades originarias: Capítulo I: Panamá prehispánico. In: Castillero Calvo, Alfredo (Ed.), *Historia General de Panamá*: 4-48. Panamá: Comité General del Centenario.
- 2004 Sociedades originarias: Capítulo II: Panamá indígena 1501-1550. In: Castillero Calvo, Alfredo (Ed.), *Historia General de Panamá*: 49-89. Panamá: Comité General del Centenario.
- Cooke, Richard G.

- 2001 La pesca en estuarios panameños: una visión histórica y cultural desde la Bahía de Parita. In: Heckadon Moreno, Stanley (Ed.), Panamá: puente biológico: 45-53. Panamá: Smithsonian Tropical Research Institute.
- 1998 Subsistencia y economía casera de los indígenas precolombinos de Panamá. In: Antropología Panameña: Pueblos y Culturas: 61-134. Panamá: Editorial Universitaria.
- 1995 Monagrillo, Panama's first pottery (3800-1200 cal bc): Summary of research (1948-1993), with new interpretations of chronology, subsistence and cultural geography. In: Barnett, J. and Hoopes, J. (Ed.), The Emergence of Pottery: Technology and Innovation in Ancient Societies: Washington, D.C.: Smithsonian Institution Press
- 1979 Los Impactos de las Comunidades Agrícolas sobre los Ambientes del Trópico Estacional: Datos del Panamá Prehistórico. *Actas del IV Simposio Internacional de Ecología Tropical*, Tomo III. Panamá: Instituto de Cultura, 917-973.
- 1973 Informe Sobre Excavaciones Arqueológicas en el Sitio CHO-3, (Miraflores), Río Bayano, Panamá.
- Cooke, Richard G. and Ranere, Anthony J.
- 1999 Precolumbian fishing on the Pacific coast of Panama. In: Bkale, Michael (Ed.), Pacific Latin America in prehistory: the evolution of archaic and formative cultures: 103-121. Pullman, Wash.: WSU Press.
- 1992 Prehistoric Human Adaptations to the Seasonally Dry Forests of Panama. In: Glover, Ian (Ed.), "The Humid Tropics": 114-133.
- 1992 Etapas Tempranas de la Producción de Alimentos Vegetales En la Baja Centroamérica y Partes de Colombia (Región Histórica Chibcha-Chocó). *Revista de Arqueología de América* 6 (7-12): 51
- 1981 Los Hábitos Alimentarios de los Indígenas Precolombinos de Panamá. *Academia Panameña de Medicina y Cirugía* 6: 65-89.

Cooke, Richard G., Luis A. Sánchez, Aguilardo Pérez, Ilean Isaza, Olman Solís y Adrián Badilla

- 1994 Investigaciones Arqueológicas en el Sitio Cerro Juan Díaz, Panamá Central. Informe sobre los trabajos realizados entre enero de 1992 y julio de 1994 por el Instituto Smithsonian de Investigaciones Tropicales y la Dirección de Patrimonio Histórico del Instituto Nacional de Cultura de Panamá.
- Cruxent, J. M
1957 Informe sobre un Reconocimiento Arqueológico en el Darién (Panamá). *Boletín del Museo de Ciencias Naturales*, Caracas, tomos II y III.
- Linné, Sigvald
1929 Darien in the Past: The Archaeology of Eastern Panama and Northwestern Colombia. Goteborgs Kund, Vetenskapsoch Vitterhets, Sam halles Handlingar. Femte Foljden, Ser. A, Band Y, No.3. Goteborg.
- Pérez, A.
1998 Informe sobre la Prospección Arqueológica en el Área de Influencia del Corredor Sur, desde Tocumen hasta río Matías Hernández.
- 1998 Evaluación del Impacto de la Construcción del Corredor Sur Sobre los Bienes Arqueológicos.
- Piperno, D. R.
1993 Phytolith and charcoal records from deep lake cores in the American tropics. In *Current Research in Phytolith Analysis: Applications in Archaeology and Paleoecology*, edited by D. M. Pearsall, and D.R.
- 1985 Piperno, pp. 58-71. MASCA, Philadelphia. Preceramic Maize from Panama. *American Antropologist* 87:871-878.
- Ranere, A. J. and R. Cooke
1991 Paleoindian Occupation in the Central American Tropics. In *Clovis: Origins and Human Adaptation*, edited by R. Bonnichsen and K. Fladmark. *Peopling of the Americas. Center for the Study of the First Americans, Department of the Archaeology*, Oregon State University, Corvallis. pp. 237-253.
- Stirling, M. W. and M. Stirling

- 1964 The Archaeology of Taboga, Uraba, and Taboguilla Islands, Panama. *Smithsonian Institution Antropological Papers, Bureau of American Ethnography*, Bulletin 191, Washington D.C.
- Torres de Arauz, R.
1977 Las Culturas Indígenas Panameñas en el momento de la conquista. *Hombre y Cultura* 3:69-96.
- Romoli, Kathleen
1987 Los de la Lengua Cueva. Ediciones Tercer Mundo, Bogotá.

7. **NORMAS LEGALES APLICABLES**

- **Constitución Política de la República de Panamá.** Artículo 85 y Artículo 257, numeral 8, en los cuales se establece la importancia del Patrimonio Histórico de la Nación.
- Instituto Nacional de Cultura. **Resolución No. 0-07 DNPH de abril de 2007**, Por la cual se Definen los Términos de Referencia para la Evaluación de Impacto Ambiental sobre los Recursos Arqueológicos.
- Ley 30 del 30 de diciembre de 1994, por la cual se establece la obligatoriedad sobre exigencia de los Estudios de Impacto Ambiental para todo proyecto de obras o actividades humanas.
- **Ley 58 del 07 de agosto de 2003** Que modifica artículos de la **Ley 14 del 1982**, sobre custodia, conservación y administración de patrimonio histórico de la nación y dicta otras disposiciones.
- Ministerio de Ambiente. **Decreto Ejecutivo No. 1 del 1 de marzo de 2023**, por el cual se reglamenta el Capítulo III del Título II del Texto Único de la Ley 41 del 1 de julio de 1998, sobre el Proceso de Evaluación de Impacto Ambiental, y se Dictan otras

disposiciones.

- **Ministerio de Ambiente. Decreto Ejecutivo N° 2 de 27 de marzo de 2024**, que modifica y adiciona disposiciones al Decreto Ejecutivo No.1 de 2023, que reglamenta el Capítulo III del título II del Texto Único de **Ley 41 de 1998**, sobre el Proceso de Evaluación de Impacto Ambiental

- **Instituto Nacional de Cultura. Resolución No. 0-07 DNPH de abril de 2007**, Por la cual se Definen los Términos de Referencia para la Evaluación de Impacto Ambiental sobre los Recursos Arqueológicos.