

**INFORME DE PROSPECCIÓN ARQUEOLÓGICA**

**PROYECTO**

**HIELO ARTICO S.A.**

**UBICADO EN VILLA ESPERANZA, CORREGIMIENTO DE PEDREGAL,  
PROVINCIA DE PANAMÁ**

**PREPARADO POR:**

**LIC. ADRIÁN MORA O.**

**ANTROPÓLOGO**

**CONSULTOR ARQUEOLÓGICO N° 1509 DNPH**

**MAYO 2019**

## 1. Introducción:

### Resumen Ejecutivo

El Estudio de Impacto Ambiental, Categoría II, se denomina **Proyecto HIELO ARTICO S.A.** Está ubicado en el corregimiento de Pedregal, provincia de Panamá. Es promovido por **EA MANAGEMENT S.A.**, y la consultoría ambiental fue realizada por la ingeniera Aida Martínez.

La prospección arqueológica forma parte del Estudio de Impacto Ambiental (EIA), en la cual se evaluó la potencialidad histórica cultural en aplicación del **Criterio Cinco (5) del Artículo 23 del Decreto Ejecutivo 123 del 14 de agosto del 2009, modificado por el Decreto Ejecutivo Nº 155 del 5 de agosto del 2011.** El proyecto es de interés social y se enmarca en los contenidos mínimos y términos de referencia respectivos a normativas legales que rigen la cautela para la preservación y protección del Patrimonio Histórico: **Ley 14 del 5 de mayo de 1982, modificada por la Ley 58 de 2003.**

Durante la prospección arqueológica del proyecto en estudio **no hubo hallazgos culturales** en ninguno de los tramos del área de Impacto Directo. No obstante, en caso sucediesen hallazgos arqueológicos se debe notificar a la **Dirección Nacional de Patrimonio Histórico.**

Para dar garantía de la no afectación de los sitios arqueológicos, previo al avance de la obra, se debe contratar a un antropólogo (debidamente registrado en la **Dirección Nacional de Patrimonio Histórico**), quien impartirá una charla sobre la concienciación al **Patrimonio Histórico cultural**, así como sobre los procedimientos por realizar en caso ocurran hallazgos culturales o arqueológicos: La charla introductoria deberá ser dirigida al personal de campo que labore en la empresa.

Esta es una medida de mitigación avalada por la **Ley 14 del 5 de mayo de 1982, modificada por la Ley 58 del 2003.** Cabe agregar, que en virtud de la

**Resolución N° 067–08 DNPH Del 10 de Julio del 2008:** Según los **Términos de Referencia para la Evaluación de Prospecciones y Rescates Arqueológicos para los Estudios de Impacto Ambiental**; se deberá entregar los informes de evaluación arqueológica tanto al Ministerio de Ambiente como a la Dirección Nacional de Patrimonio Histórico, dado esto el consultor arqueológico tiene la responsabilidad de entregar dicho informe a esta última instancia estatal mencionada (DNPH).

### **Objetivos Generales:**

- a) Evaluar la potencialidad arqueológica e histórico - cultural del polígono del proyecto denominado **HIELO ARTICO S.A.** Está ubicado en el corregimiento de Pedregal, distrito y provincia de Panamá.
- b) Cumplir con lo estipulado en el **Criterio Cinco (5) del Artículo 23 del Decreto Ejecutivo 123 del 14 de agosto del 2009.** El estudio arqueológico se realiza en cumplimiento de la Constitución vigente (en su Título III, Capítulo 4º sobre Cultura Nacional) como también por una normativa específica, a saber: La **Ley N° 14 de mayo de 1982 modificada parcialmente por la Ley N° 58 de agosto de 2003**, que regulan el Patrimonio Histórico de la Nación y protegen los recursos arqueológicos.

### **Objetivos Específicos**

- a) Aportar información histórica al proyecto en estudio como elemento complementario del informe arqueológico del Estudio de Impacto Ambiental, lo cual incrementará mayor acervo histórico sobre el contexto geográfico – cultural en el cual se dimensiona el espacio de la obra.

- b) Concienciar sobre la relevancia de los estudios históricos – culturales, en los proyectos de Estudio de Impacto Ambiental.

## **Fundamento legal**

**El artículo 85 de la Constitución Política de la República de Panamá** establece que constituyen el patrimonio histórico de la Nación los sitios y objetos arqueológicos, los documentos, monumentos históricos u otros bienes muebles o inmuebles que sean testimonio del pasado panameño.

**El numeral 8 del artículo 257 de la Constitución Política de la República de Panamá** establece que pertenecen al Estado los sitios y objetos arqueológicos, cuya explotación, estudio y rescate serán regulados por la Ley.

**El artículo 1 de la Ley 14 de 5 de mayo de 1982**, modificada por la Ley 58 de 7 de agosto de 2008, establece que corresponde a la Dirección Nacional del Patrimonio Histórico el reconocimiento, estudio, custodia, conservación, administración y enriquecimiento del Patrimonio Histórico de la Nación

**La Ley 41 de 1 de julio de 1998** General de Ambiente de la República de Panamá establece en su Título IV, Capítulo II, las reglamentaciones que ordenan el proceso de evaluación de impacto ambiental.

La **Resolución Nº AG–0363–2005 del 8 de julio de 2005** establece medidas de protección del patrimonio histórico nacional ante actividades generadoras de impacto ambiental.

## **2. Planteamiento Metodológico de la Prospección Arqueológica**

Se implementarán dos fases:

### **Fase 1. Documentación histórica y arqueológica.**

- a) Realizar una búsqueda sobre las fuentes históricas (planos, fotografías, dibujos, mapas), arqueológicas, publicaciones y gacetas oficiales, lo que permitirá documentar la historia arqueológica dentro del área del proyecto en estudio.

### **Fase 2.**

- a) Efectuar un reconocimiento superficial y subsuperficial del área del proyecto en estudio. El registro prospectivo quedará registrado satelitalmente mediante Datum en las coordenadas WGS 84, y mediante tomas fotográficas.

### **3. Antecedentes arqueológicos e históricos: Contexto cultural regional: Área Cultural del Gran Darién.**

El Gran Darién como lo denominan conocidos arqueólogos en Panamá (Richard Cooke, Gladys Casimir de Brizuela, Beatriz Rovira), ocupa un horizonte arqueológico el cual es distinguido por las características particulares de sus tipos cerámicos. Sobre esto precisa la Dra. Beatriz Rovira:

“La distribución geográfica de estos estilos hablan de una homogeneidad que aún persiste en este periodo, aun cuando paralelamente va gestándose una diferenciación, a juzgar por la presencia de un estilo claramente oriental, como es la cerámica decorada con diseños en bajo relieve, fundamentalmente zoomorfos, conocidos como Relief Brown Ware. Agrega Rovira; esta cerámica tiene una amplia distribución geográfica y se le encuentra, tal como se señaló en Panamá Viejo y Playa Venado. Fuera del área de estudio, en Miraflores, Sitio del Valle de Río Bayano a unos 9 Km. de Chepo, aparece en el relleno de tumbas tardías. Tiestos correspondientes a este tipo se han observado en las localidades de las

tierras bajas de Panamá Oriental. Fue colectado también en las Islas de las Perlas y en Punta Patiño, Golfo de San Miguel. En el Noroeste de Colombia, Reichel Dolmatoff reporta también esta cerámica en el Sitio de Cupica. Con una frecuencia relativa baja se registra en la Costa Arriba de Colón: Estos datos apuntan a sugerir de un área de interacción vasta, que comprende las tierras bajas orientales de Panamá hasta el Norte de Colombia, tanto en el sector Atlántico como en el Pacífico” (Rovira: 1993).

Aun a pesar de estos avances en materia arqueológica, son pocos los proyectos logrados que permitan establecer enunciados concluyentes sobre el área cultural del Gran Darién. Richard Cooke propone este espacio geográfico como un área de interacción cultural denominándole “Gran Darién”. No obstante, no sólo han sido limitadas las excavaciones arqueológicas en esta área, sino que son incipientes las estrategias que tiene la arqueología panameña para poder consolidar un enfoque más holístico que permita establecer una aproximación etnohistórica para el entendimiento de estas antiguas sociedades en el Darién. Usualmente algunos investigadores proponen inferencias en torno a comparaciones de las evidencias arqueológicas y los datos etnohistóricos, pero sin los respectivos argumentos teóricos antropológicos, aún más, carentes de datos que otras disciplinas como la Antropología Física, la Genética y la Lingüística pudiesen aportar sobre el estudio del pasado de estas sociedades (Mora: 2009).

Se han hecho investigaciones arqueológicas en lugares como Bahía de Panamá y Panamá Viejo (décadas de 1920 y 1960), Playa Far Fan, Madden en 1950, la costa pacífica del Darién en 1964, La Tranquilla, Miraflores (Cooke 1976), La Costa Arriba de Colón y Cúpica, entre otros (Marshall 1949; Lothrop 1950; Harte 1950; Mitchell 1962; MacGimsey 1964; Drolet.

En particular a este proyecto, es importante señalar que mantienen entre sí, los sitios arqueológicos de Playa Venado y Palo Seco (al Sur del distrito de Arraiján,

Veracruz, en la antigua Zona del Canal). En el área de Playa Venado, el aventurero Leo Biese (invitado por un grupo de aficionados norteamericanos denominado como Archaeological Society of Panama, a finales de los años 50), detectó importantes sitios arqueológicos cuya antigüedad data aproximadamente 500 D.C. La cerámica y orfebrería muestra correspondencia con algunas de la región central y el Sinu del norte colombiano. Esta cerámica se caracteriza por sus modelados zoomorfos, incisiones geométricas y ausencia de pintura (Biese 1964).

El grupo de cerámica (prehispánica) predominante fue la denominada Roja Lisa. Es una cerámica sencilla, probablemente utilitaria, sin decoración más que el engobe, de pasta dura y densa, y relacionada con pequeñas ollas globulares con base redondeada, boca amplia y huellas de cocción en su cara externa. La cerámica de Miraflores, procedente de tres estructuras funerarias, resultó mucho más variada. En general se observó cerámica polícroma, utilizando negro, rojo y/o morado sobre engobe blanco o sobre la superficie natural, posiblemente del estilo Macaracas de la región central (900 a 100 de nuestra era), cerámica modelada con figuras de animales o casas en el cuello de las vasijas (éstas últimas similares a las encontradas en Martinambo y San Román), cerámica modelada en relieve, combinada con decoración incisa y que se ha hallado con frecuencia en Lago Madden, **Playa Venado** y Darién (*IRBW*- de Biese), cerámica con decoración incisa y excisa, que carece de modelado y, cerámica bicroma en zonas, con decoración zonificada mediante incisiones y engobe que contrasta (el diseño es pintado en negro sobre engobe rojo y delineado con incisiones) (Cooke 1973).

El tipo cerámico (con data prehispanica) que se relaciona con los hallazgos en este proyecto se ubican en el contexto arqueológico de Gran Darién. Esfera cultural en la cual se enumeran los distintos tipos cerámicos aquí descritos (Relief Incised Brown, Miraflores, Cupica).

**Referente Etnohistórico:**

Las fuentes documentales donde se registraron los sucesos en el Istmo que concernieron a la Conquista Española durante los inicios del siglo XVI, son conocidas como las Crónicas y las Cartas o Relaciones y jugaron un papel importante en el control de las colonias españolas en América. Entre estos documentos coloniales: **Historia General de las Indias** por Fernando Gonzalo de Oviedo, las cartas del militar y explorador Gaspar de Espinoza, **Las Cartas de Vasco Núñez de Balboa** y la exploración y viajes de Pascual de Andagoya, en sus excursiones por el Río Chagres y exploraciones por todo el Darién.

Aunque estas son consideradas fuentes de primera mano en la cual el explorador, cronista, militar o viajero en las cuales se dan valiosas informaciones descriptivas, no dejan de tener los sesgos de prejuicio propios de su cultura dado los etnocentrismos, e imposición de conceptos eurocéntricos, políticos religiosos e ideológicos. Las cuales contaminan el dato etnohistórico si no se posee un estricto marco de referencia teórico antropológico.

Agrega la Dra. Casimir que hay algunos prejuicios en el manejo de las fuentes documentales por parte de historiadores.<sup>1</sup> No obstante, considero que esta apreciación no es exclusiva a investigadores de la historia sino a investigadores de otras disciplinas, y es consecuencia de diversos factores en detrimento del enfoque etnohistórico adecuado: errores de traducción, uso equívoco de la toponímica, poca profundidad teórica y la ausencia de material etnohistórico para investigar. Existe además una deficiencia en el manejo de la documentación etnohistórica, tal como lo plantea James Howe en una publicación titulada

---

<sup>1</sup> Gladys de Brizuela sostiene que en “algunos historiadores, la información referente a las sociedades indígenas, procede de los primeros registros hispanos, es vista como antecedente obligado de acontecimientos posteriores; muchas veces explicando la resistencia indígena a los hispanos como el deseo de los caciques de no perder sus privilegios o las guerras de exterminio y venta de indios, por falta de recursos alimenticios o su extinción debida a los abortos de las indias, negándose con ello a la perpetuación de su especie y a su endeble participación en el desarrollo económico de Castilla del Oro, como fuerza de trabajo de las encomiendas” (Casimir 2004:15). Si bien puede observarse cierto prejuicio en el manejo de las fuentes, creo que esto es una consecuencia ante la ausencia de trabajos etnohistóricos.



## **Algunos Problemas No Resueltos de la Etnohistoria del Este de Panamá**

publicada en la Revista Panameña de Antropología en 1977. (Mora 2009).

Es importante aclarar lo siguiente: Aun cuando en la actual provincia de Darién (parte de Panamá hasta Chame) es entendido por los investigadores como un área cultural denominada de habla de Cueva como un mapa cultural, y fue establecido así por los propios cronistas y exploradores de los registros documentales durante las primeras décadas de la llegada de los españoles (inicio del periodo de Contacto).

La historia oficial relata que los cuevas “desaparecen del Istmo” el cual fue ocupado en las postrimerías de los siglos XVII y XVIII por los grupos que avanzaron el norte de Colombia (Kunas y Emberas, Waunaan). Etnias que hasta la fecha ocupan este territorio istmeño por lo cual comparten nuestro pasado histórico.

Richard Cooke sostiene: “Los desplazamientos de los Kunas modernos en tiempos históricos han sido documentados ampliamente. Ellos no entraron en Panamá como una gran “ola migratoria” sino que aprovecharon la reorganización de los espacios y relaciones comerciales subsecuentes al despoblamiento de las tierras ocupadas durante el siglo XVI por los de “lengua Cueva”. La gente que habla un idioma o idiomas chibchenses en el Darién al momento del contacto, incluyendo la costa de San Blas y el bajo río Atrato, pudieron haber sido grupos ancestrales a los actuales Cunas, en una u otra forma. Por tanto, descartar una relación histórica y social entre alguna sección de la población “Cueva” y los Cunas actuales no se considera prudente, es más, la enemistad entre Cunas y Cuevas no significa que no estuvieran emparentados cultural o biológicamente. La literatura antropológica está repleta de situaciones en las que las guerras se iban librando entre personas que pertenecen a diferentes agrupaciones culturales o aún de la propia afiliación” (Cooke Comunicación Personal).

Antropólogos y arqueólogos coinciden en definir el tipo sociopolítico de estas sociedades de habla de Cueva como “cacicazgos”. Entendiendo por supuesto el criterio de la cautela al evitar etiquetarlos como tales. Como lo señala el antropólogo Colombiano Gustavo Santos Vecino:

“El modo de vida cacical se define así en su interrelación histórica con otros modos de vida que representan la dinámica del “modo de producción tribal” en la “formación económico–social tribal”. Estos conceptos sobre las sociedades tribales, permiten entender que las etnias en ese estadio de desarrollo, no solo representan una afinidad entre grupos y conjunto de ellos, sino también una forma de organización para la producción constituida por aldeas interdependientes y subordinadas que explotan diversos recursos naturales, en un amplio territorio con ambientes naturales diferentes, y que requieren de un intercambio económico y social para su reproducción”. (Santos, p.85).

En los antecedentes investigados por Carlos Fitzgerald, se describe lo siguiente: “La zona corresponde a la parte occidental del territorio “de la lengua Cueva”) Romoli 198; Cooke y Sánchez 2004b. Se puede interpretar que la zona estaba vinculada al cacique Perequeté, mencionado en las crónicas y que da el topónimo al río homónimo (visto que el río que atraviesa el área de estudio se denomina “Perequetecito”. De acuerdo a las crónicas, Perequeté era un cacique cuyo territorio se ubicaba entre los dominios de los caciques Chame y Panamá” (Fitzgerald 2005: 16).

#### 4. Resultados de la Prospección Arqueológica

El proyecto a desarrollar se localiza en área rural dentro de un contexto urbanístico-rural. El área del proyecto ocupa una superficie es de 2.000 metros cuadrados. Es un terreno alterado (quemados) que fue utilizado para cultivos domésticos y se identificaron herbazales y gramíneas. Cabe agregar, se observaron acumulamientos de desechos diseminados en gran parte de la zona, como también herbazales quemados. El suelo es arcilloso chocolate desde los 0cm-20cm (Horizonte A) de 20cm-50cm chocolate. No se efectuaron más pruebas de sondeos que en los puntos descritos, dadas las condiciones alteradas del terreno (basuras, desechos y vertederos de basura, y numerosos tramos pedregosos quemados). No hubo hallazgos arqueológicos.



**Fotos No. 1 y 2** Prospección en tramos  
Alterados del polígono





**Fotos No. 3, 4, 5, 6, 7** Prospección en tramos  
Alterados del polígono.







**Fotos No. 8, 9, 10, 11** Prospección en tramos

Alterados del polígono. Observe herbazales quemados, y tramos con afloramientos pedregosos.





**Fotos No. 12, 13, 14** Prospección en tramos alterados del polígono  
Observe herbazales quemados, y tramos con afloramientos pedregosos.







**Fotos No. 15, 16, 17** Prospección en tramos alterados del polígono.

Dadas las condiciones pedregosas y de rellenos basura del sub-suelo, hubo pocos sondeos.



Las coordenadas tomadas durante la prospección arqueológicas fueron las siguientes:

Coordenadas	Descripción	Nomenclatura
672650 / 1006237	Tramo prospectado Alterado	R 0 1
672649 / 1006237	Tramo prospectado Alterado basura	R02
672616 / 1006288	Tramo prospectado Rocoso	R03

672633 / 1006328	Tramo prospectado Rocoso	R04
672607 / 1006355	Tramo prospectado Rocoso	R 0 5
672566 / 1006371	Tramo prospectado Rocoso	R 0 6
672543 / 1006357	Tramo prospectado Alterado basura	R07
672567 / 1006346	Tramo prospectado Rocoso	R08
0672564 / 1006311	Sondeos	R011
0672581 / 1006245	Sondeos	R014
0672604 / 1006258	Tramo prospectado Rocoso	R015

No hubo hallazgos arqueológicos en ninguno de los sondeos, ni en los tramos superficiales.



## 5. Consideraciones y Recomendaciones:

Durante la prospección arqueológica del proyecto en estudio **no hubo hallazgos culturales** en ninguno de los tramos del área de Impacto Directo. No obstante, en caso sucediesen hallazgos arqueológicos se debe notificar a la **Dirección Nacional de Patrimonio Histórico**.

Para dar garantía de la no afectación de los sitios arqueológicos, previo al avance de la obra, se debe contratar a un antropólogo (debidamente registrado en la **Dirección Nacional de Patrimonio Histórico**), quien impartirá una charla sobre la concienciación al **Patrimonio Histórico cultural**, así como sobre los procedimientos por realizar en caso ocurran hallazgos culturales o arqueológicos: La charla introductoria deberá ser dirigida al personal de campo que labore en la empresa.

Esta es una medida de mitigación avalada por la **Ley 14 del 5 de mayo de 1982, modificada por la Ley 58 del 2003**. Cabe agregar, que en virtud de la **Resolución N° 067-08 DNPH Del 10 de Julio del 2008: Según los Términos de Referencia para la Evaluación de Prospecciones y Rescates Arqueológicos para los Estudios de Impacto Ambiental**; se deberá entregar los informes de evaluación arqueológica tanto al Ministerio de Ambiente como a la Dirección Nacional de Patrimonio Histórico, dado esto el consultor arqueológico tiene la responsabilidad de entregar dicho informe a esta última instancia estatal mencionada (DNPH).

## BIBLIOGRAFÍA CONSULTADA

Biese, Leo 1964	"The Prehistoric of Panama Viejo". <b>Smithsonian Institute Bureau of American Ethnology</b> . Bulletin: 191.
Bray Warwick 1985	"Across the Darien Gap: a Colombian View of Isthmian archaeology". <b>Archaeology of Lower Central America</b> Frederick Lange W. y Doris Stone New Mexico.
Casimir de Brizuela, G. 2004	<b>El Territorio Cueva y su transformación en el siglo XVI</b> . Universidad de Panamá. Instituto de Estudios Nacionales (IDEN). Universidad Veracruzana.
Castillero Alfredo, et Cooke 2004	<b>Historia General de Panamá</b> . Centenario de la República de Panamá.
Cooke Richard 1973	"Informe sobre excavaciones en el Sitio CHO 3. Río Bayano". <b>Actas del IV Simposium Nacional de Antropología, Arqueología y Etnohistoria de Panamá</b> . Universidad de Panamá.
Cooke Richard	"Coetaneidad de metalurgia, artesanías de concha y

1997	cerámica pintada en Cerro Juan Díaz, Gran Coclé, Panamá”. <b>Boletín Museo del Oro</b> . N° 42. Enero-junio 1997. Bogotá, Colombia.
Cooke R., Carlos F. et al. 2005	<b>Museo Antropológico Reina Torres de Araúz</b> (Selección de piezas de la colección arqueológica) Instituto Nacional de Cultura. Ministerio de Economía y Finanzas. Embajada de España en Panamá. Fondo Mixto Hispano–Panameño de Cooperación. Impreso en Bogotá, Colombia Impreso en Bogotá.
Dolmatoff Reichel 1962	“Notas etnográficas sobre los indios del Chocó”. <b>Revista Colombiana de Antropología</b> . Vol. IX, Bogotá, Colombia.
Drolet. R. Slopes 1980	<b>Cultural Settlement along the Moist Caribbean of Eastern Panama</b> . Tesis Doctoral. University of Illinois.
Fitzgerald Carlos 2005	Informe Arqueológico Preliminar de Residencial La Mitra Realizado para Estudio de Impacto Ambiental ANAM
Howe James 1977	“Algunos problemas no resueltos de la etnohistoria del Este de Panamá”. <b>Revista Panameña de Antropología</b> . Año 2 N° 2, dic. 1977.
Martin Rincón J. 2002	“Excavaciones arqueológicas en el Parque Morelos (Panamá La Vieja)”. <b>Arqueología de Panamá la Vieja. Avances de investigación de agosto 2002</b> . Patronato Panamá Viejo.

<p>Mora Adrián 2009</p> <p>2013</p>	<p><b>Estudio Preliminar Etnohistórico de las Sociedades Indígenas del Este de Panamá durante el Periodo de Contacto.</b> (Trabajo de graduación) Universidad de Panamá.</p> <p><b>Prospección Intensiva del Proyecto Residencial La Mitra</b></p> <p>Informe arqueológico presentado a la ANAM y a la Dirección Nacional de Patrimonio Histórico</p>
<p>Romoli Kathleen 1987</p>	<p><b>Los de la Lengua Cueva: los grupos indígenas del Istmo Oriental en la época de la Conquista Española.</b> Instituto Colombiano de Antropología e Instituto Colombiano de Cultura, Bogotá.</p>
<p>Rovira Beatriz 2002</p>	<p><b>“Evaluación de los Recursos Arqueológicos del área afectada por la Carretera Transístmica (alternativa C)”.</b> Informe con datos bibliográficos.</p>
<p>Santos Vecino G. 1989</p>	<p><b>Las etnias indígenas prehispánicas y de la conquista en la región del Golfo de Urabá.</b></p>
<p>Sigvald Linné 1929</p>	<p>Darien in the past. The archaeology of Eastern Panama and North Western Colombia. Goteborg.</p>
<p>José Manuel Reverte S/F</p>	<p>Las Ruinas de la Mitra</p>

## ANEXO

### Polígono del proyecto HIELO ARTICO S.A.

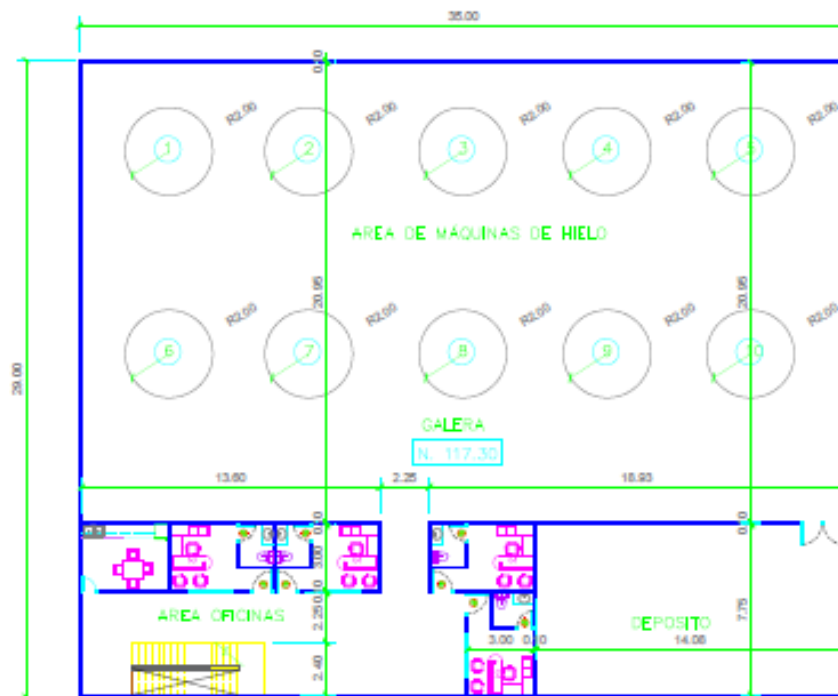

## PLANTA ARQUITECTONICA ALTA

ESC. 1:200

**Fuente:** Plano presentado por la empresa promotora

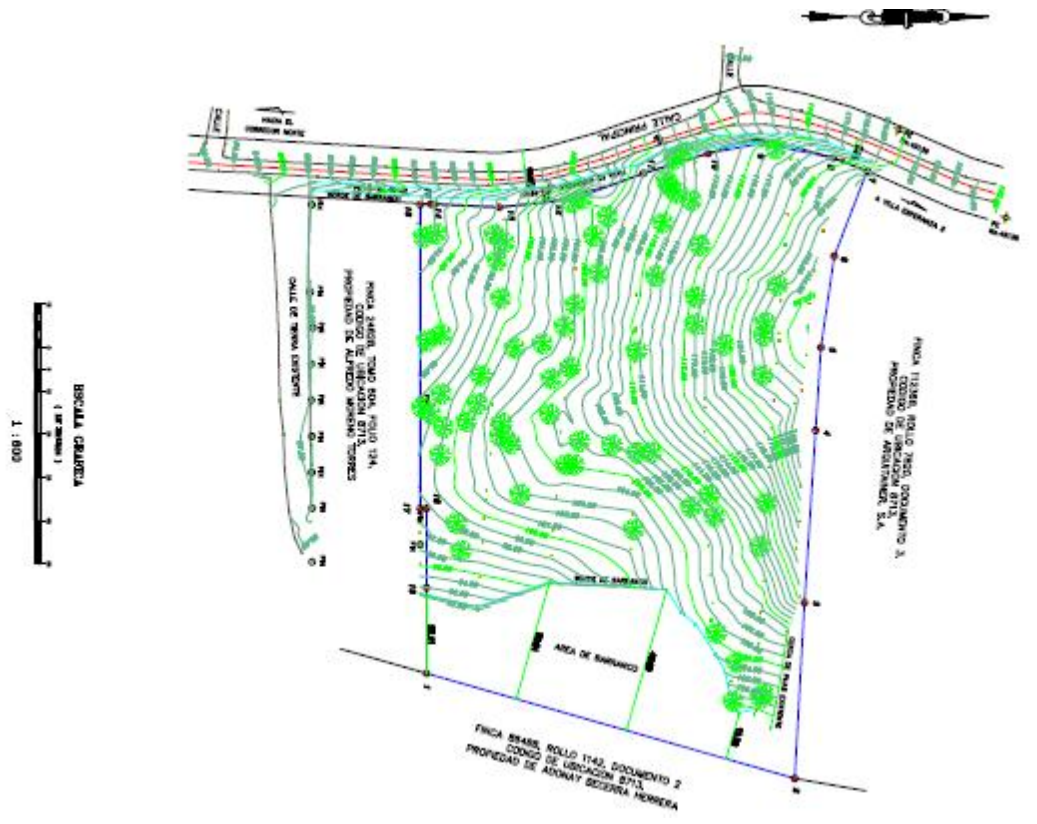

Fuente: Plano presentado por la empresa promotora

## Vistas satelitales del polígono prospectado

