

**VICE MINISTERIO DE INFRAESTRUCTURA EDUCATIVA  
DIRECCIÓN NACIONAL DE INGENIERÍA Y ARQUITECTURA  
DEPARTAMENTO DE EJECUCIÓN E INSPECCIÓN DE OBRAS**

**Panamá, 15 de mayo de 2018**

Señor  
RICARDO HERRERA  
Dirección Regional de Herrera  
MINISTERIO DE AMBIENTE  
E. S. D.



Estimado Señor Herrera:

Por medio de la presente nota, le brindamos respuesta a la nota de ampliación **DRCC-0539-18 del 11 de abril de 2018**, relacionada al Proyecto denominado: **“DISEÑO, DESARROLLO DE PLANOS, DEMOLICIÓN DE ESTRUCTURAS TIPO RANCHO, REMODELACIONES Y CONSTRUCCIÓN DE LAS NUEVAS INFRAESTRUCTURAS DE LOS CENTROS EDUCATIVOS: ALTO DEL COCO, BOCA DE TUCUÉ, BOCA DE TULÚ, CUTEVA Y MANUEL JAÉN RODRÍGUEZ, DEL CORREGIMIENTO DE TOABRE, DISTRITO DE PENONOMÉ, PROVINCIA COCLE, REPÚBLICA DE PANAMÁ, ESPECIFICAMENTE A LA ESCUELA MANUEL JAÉN RODRÍGUEZ;** la cual consiste en lo siguiente:

1. En el EsIA presentado no dice que se reemplazará el techo del comedor, ventanas del comedor y cocina, instalación de cielo raso, revestimiento de baldosas, reparación de paredes, resane de pasillo existente, reemplazo de puertas, de luminarias y accesorios eléctricos, pintura en general. Las obras complementarias también deberán incluirse en el estudio presentado.

**Respuesta:** En la página 19 del EsIA, “C. REMODELACIONES DE ESTRUCTURAS EXISTENTES, se señala que en el área de la cocina-comedor se desmontará el techo y se reemplazará el techo, ventanas, instalación de cielo raso, baldosas, reparación de paredes, resane de pasillo existentes, reemplazo de puertas, reemplazo de luminarias y accesorios Eléctricos y pintura en general” y de igual manera en el último párrafo de la página 31. Para aclarar mejor este punto el proyecto contempla trabajos de remodelación en el conjunto Cocina-Comedor, y las mismas incluyen el reemplazo de techo, instalación de ventanas para el comedor, el reemplazo de ventanas para la cocina, la Instalación de cielo raso, la Instalación de revestimiento de baldosas, la reparación de paredes, el resane de pasillos existentes, reemplazo de puertas existentes, reemplazo de Luminarias y Accesorios Eléctricos para la cocina-comedor y Pintura General.

2. Al momento de la inspección se observó que el comedor existente fue demolido por otra empresa contratada por la Embajada de Los Estados Unidos, la cual no está relacionada con la empresa contratista que realizará los trabajos contemplados en el Estudio de Impacto Ambiental, objeto de esta ampliación. La Directora de la Escuela señaló que la embajada norteamericana se ha comprometido a construir el comedor, cocina, dos (2) salones y un reservorio de aguas negras: obras que, entre otras, ya están incluidas en el estudio. En este sentido, el promotor debe aclarar que infraestructuras realmente serán construidas por la empresa que desarrollara el proyecto objeto de este estudio y si la Embajada de los Estados Unidos ya le ha presentado la propuesta de las infraestructuras que pretenden desarrollar.

**Respuesta:** El Comando Sur de los Estados Unidos lleva a cabo un programa de asistencia humanitaria denominada “Nuevos Horizontes”



**VICE MINISTERIO DE INFRAESTRUCTURA EDUCATIVA  
DIRECCIÓN NACIONAL DE INGENIERÍA Y ARQUITECTURA  
DEPARTAMENTO DE EJECUCIÓN E INSPECCIÓN DE OBRAS**

2018”; esta iniciativa es coordinada entre el Comando Sur de los Estados Unidos, el Ministerio de Seguridad (MINSEG), el Ministerio de Salud (MINSA) y el Ministerio de Educación (MEDUCA). El componente de ingeniería de este programa, contempla la construcción de aulas de clase, tanques sépticos y depósitos en instalaciones del Ministerio de Educación (MEDUCA).

Sin embargo, a través de la licitación Pública No **2015-0-07-0-01-LV-021737**, el MEDUCA aprobó la realización del proyecto denominado **“DISEÑO, DESARROLLO DE PLANOS, DEMOLICIÓN DE ESTRUCTURAS TIPO RANCHO, REMODELACIONES Y CONSTRUCCIÓN DE LAS NUEVAS INFRAESTRUCTURAS DE LOS CENTROS EDUCATIVOS: ALTO DEL COCO, BOCA DE TUCUÉ, BOCA DE TULÚ, CUTEVA Y MANUEL JAÉN RODRÍGUEZ, DEL CORREGIMIENTO DE TOABRE, DISTRITO DE PENONOMÉ, PROVINCIA COCLE, REPÚBLICA DE PANAMÁ”**, esto incluye los trabajos de demolición de estructuras tipo ranchos, construcción de nuevos espacios físicos y remodelación de estructuras existente, donde el Centro Educativo Básico General Manuel Jaén Rodríguez fue beneficiado.

El Ministerio de Educación (MEDUCA), ha propiciado reuniones con la empresa contratista de este proyecto y del programa, y se acordó que las labores de construcción que se realicen en el G.E.B.G. Manuel Jaén Rodríguez, seguirán siendo las descritas en el Estudio de Impacto Ambiental Categoría I, sujeto a la presente evaluación y el cual responde a las descripciones señaladas en el pliego de cargo y contrato público.

De igual manera aprovechamos para aclarar que el programa “Nuevos Horizontes 2018”; seguirá beneficiando a escuelas en áreas de difícil acceso y cuyas condiciones no son adecuadas para el proceso de enseñanza-aprendizaje y aquellos trabajos que requieran la presentación de EsIA, se someterán a este proceso en la región que corresponda.

Se adjunta, nota N° **CONSTRUCDA-GER/010/18**, emitida por el contratista CONSORCIO CONSTRU-CDA.

Cualquier consulta a la orden.

Atentamente,

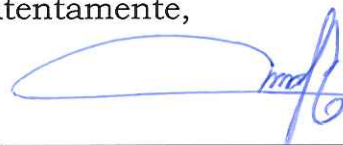

**LIC. ANTONIO CHANG KRUEHL**  
Apoderado Legal



ACHK/jc/jcr

c.c. Ing. Jean Carlos Rodríguez – Ingeniero Ambiental Dirección Nacional de Ingeniería y Arquitectura.  
Arq. Marcela Herrera – Coordinadora de Planes y Programas.  
Ing. Moisés Sánchez – Director Nacional de Ingeniería y Arquitectura Encargado.  
Sr. Carlos Mejía Bacca – Representante Legal CONSORCIO CONSTRU-CDA.

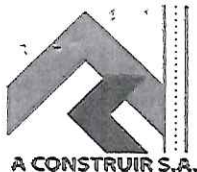

CONSTRUCDA-GER/010/18

Panamá, 26 de abril 2018

Ingeniero  
MOISÉS SÁNCHEZ  
DIRECTOR NACIONAL DE INGENIERIA Y ARQUITECTURA  
MINISTERIO DE EDUCACIÓN  
Panamá.

MINISTERIO DE EDUCACION  
Dirección Nacional de Ingeniería  
y Arquitectura  
DIRECCION

Recibido por: ANGEL  
Fecha: 27/4/18  
Hora: 8:00 Am

ASUNTO: APROBACION DE ESTUDIO DE IMPACTO AMBIENTAL CONTRATO No. O-14-2017 DISEÑO, DESARROLLO DE PLANOS, DEMOLICION DE ESTRUCTURAS TIPO RANCHO, REMODELACIONES, Y CONSTRUCCION DE LAS NUEVAS INFRAESTRUCTURAS DE LOS CENTROS EDUCATIVOS, ALTO DEL COCO, BOCA DE TUCUE, BOCA DE TULU, CUTEVA Y MANUEL JAEN RODRIGUEZ DEL CORREGIMIENTO DE TOABRE DISTRITO DE PENONOME, PROVINCIA COCLE, REPUBLICA DE PANAMA. ESCUELAS.

Respetado Ingeniero:

De Acuerdo con la nota instructiva DNIA.DEI.139.4.1692-17, en donde se nos indica "que no podemos iniciar actividades de construcción, hasta no mantener la resolución de aprobación de Estudio de Impacto ambiental", nos permitimos manifestarle que el Consorcio que represento ha respetado a cabalidad dicha instrucción en todos los centros educativos que nos corresponde actuar, solo hemos hechos las labores preliminares necesarias para iniciar y presentar los anteproyectos de diseños entre ellos el Estudio de impacto ambiental, anteproyectos que a la fecha no se han aprobado por lo tanto no podemos iniciar labores de ningún tipo en campo.

Lo anterior aclaración la hacemos por cuanto en el CENTRO EDUCATIVO MANUEL JAEN RODRIGUEZ, se adelantaron algunas actividades por parte del Ministerio de Educación y la Embajada de los Estados Unidos a través del COMANDO SUR información que nos ha entregado el mismo MEDUCA en reunión sostenida el día 24 de abril del presente año, cuya acta anexamos.

Por consiguiente las labores que hoy existen fueron hechas por personas ajenas a este Consorcio y en nada corresponden con nuestro contrato señalado en el Asunto, nuestro Consorcio no es responsable de esas labores y desconocemos las autorizaciones a ellos otorgadas.

Anexamos a la presente un informe preparado por nuestro equipo técnico y ambiental así como un registro fotográfico de lo que hemos encontrado.



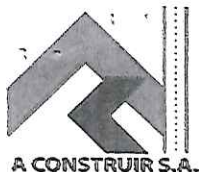

Agradecemos a ustedes su colaboración para que el Estudio de Impacto Ambiental de este Centro Educativo nos sea aprobado y autorizado, una vez ustedes como contratantes hagan las respectivas aclaraciones ante la autoridad ambiental.

Cordial Saludo

CARLOS MEJIA BACCA  
Representante legal Suplente  
CONSORCIO CONSTRU-CDA

Copia: Lic. Antonio Chang  
Arq. Marcela Herrera

**DIRECCIÓN NACIONAL DE INGENIERÍA Y ARQUITECTURA  
DEPARTAMENTO DE INSPECCIÓN DE OBRAS**

**Panamá, 06 de diciembre de 2017**



**ING. JOANNE CARRERA**

VoBo Jefa del Depto. de Ejecución e Inspección

Señor  
CARLOS FRANCISCO MEJÍA BACCA  
Representante Legal  
CONSORCIO CONSTRUCCA  
E. S. D.

Estimado Señor Mejía:

Por medio de la presente nota le presentamos puntos que debe de tomar en cuenta para la elaboración del Estudio de Impacto Ambiental, para el Proyecto con número de contrato **O-14-2017**, denominado: **“DISEÑO DESARROLLO DE PLANOS, DEMOLICIÓN DE ESTRUCTURAS TIPO RANCHO, REMODELACIONES Y CONSTRUCCIÓN DE LAS NUEVAS INFRAESTRUCTURAS DE LOS CENTROS EDUCATIVOS: ALTO DEL COCO, BOCA TUCUÉ, BOCA DE TULÚ, CUTEVA Y MANUEL JÁEN RODRÍGUEZ, DEL CORREGUIMIENTO DE TOABRÉ, DISTRITO DE PENONOMÉ, PROVINCIA DE COCLÉ, REPÚBLICA DE PANAMÁ”**:

1. No podemos iniciar actividades de construcción, hasta no mantener la resolución de aprobación de Estudio de Impacto Ambiental;
2. Suministrar Hoja de vida y paz y salvo de los consultores que realizarán el Estudio de Impacto Ambiental;
3. Programar reunión con Consultor Ambiental, para que nos informe el plan de trabajo a mantener, para la elaboración del Estudio de Impacto Ambiental;
4. Una vez finalizada la elaboración del informe, suministrar el archivo borrador en formato digital editable, para revisión por parte del Ministerio de Educación;
5. Una vez corregido el Estudio de Impacto Ambiental, entregar al Ministerio de Ambiente: un (1) archivo físico original, una (1) copia en físico y dos (2) archivos digitales en formato cederrón (CD);
6. Una vez presentado el Estudio de Impacto Ambiental al Ministerio de Ambiente, presentar al Ministerio de Educación una (1) copia físico con el respectivo acuse de recibido del Ministerio de Ambiente y un (1) archivo digital en formato cederrón (CD).

Cualquier consulta a la orden.

Atentamente,  

**ING. RICARDO PINZÓN**

Director Nacional de Ingeniería y Arquitectura

RP/JC/jcr/achk



c.c. Ing. Jean Carlos Rodríguez – Ingeniero Ambiental Dirección Nacional de Ingeniería y Arquitectura.  
Lic. Antonio Chang – Abogado Dirección Nacional de Ingeniería y Arquitectura.  
Ing. Luis Justavino – Regional de Chiriquí.  
Arq. Marcela Herrera – Coordinadora de Planes y programas.



República de Panamá  
Ministerio de Educación  
Despacho de la Ministra

DNIA.GCSP.139.3.033-17

## ORDEN DE PROCEDER

La suscrita Ministra de Educación, en cumplimiento de lo establecido en literal f de la cláusula cuarta del **Contrato O-14-2017** autoriza a la empresa, **CONSORCIO CONSTRU CDA**, cuyo representante legal es **CARLOS FRANCISCO MEJIA BACCA** para que inicie formalmente los trabajos de **"DISEÑO, DESARROLLO DE PLANOS, DEMOLICIÓN DE ESTRUCTURA TIPO RANCHO, REMODELACIONES Y CONSTRUCCIÓN DE LAS NUEVAS INFRAESTRUCTURAS DE LOS CENTROS EDUCATIVOS: ALTO DEL COCO, BOCA TUCUÉ, BOCA DE TULÚ, CUTEVA Y MANUEL JÁEN RODRÍGUEZ, DEL CORREGIMIENTO DE TOABRÉ, DISTRITO DE PENONOMÉ, PROVINCIA DE COCLÉ, REPÚBLICA DE PANAMÁ"**, por la suma de **\*\*Ocho millones doscientos ochenta y nueve mil ochocientos veinticinco balboas con 56/100\*\*** (B/. 8,289,825.56), el día hábil siguiente a la fecha de notificación.

La cláusula cuarta del contrato estipula que **EL CONTRATISTA** está obligado a ejecutar la obra y terminarla íntegra, en un período de seiscientos cincuenta (650) días calendario contados a partir del día hábil siguiente a la fecha de notificación de la presente orden.

Dado en la ciudad de Panamá a los treinta (30) días del mes de noviembre de 2017.

  
**MARCELA PAREDES DE VÁSQUEZ**  
Ministra de Educación



El día de hoy 05 de diciembre 2017  
Notifiqué al Sr. (a) Carlos F. Mejía Bacca  
de la presente Orden de Proceder.  
Firma: [Firma]  
Cédula: 8.13-136465

Fecha de Inicio 06-12-2017

Fecha Final 16-Sep-2019

"Mi Escuela Primero"





ACTA DE REUNION

Proyecto: 0-14-2017

Lugar de la Reunión: EN EL CENTRO EDUCATIVO

Colegio: MANUEL JUAN RODRIGUEZ

Fecha: 24 ABRIL 2018

Asunto: Evaluación de áreas del proyecto del Comando Bar 12 El proyecto de la Empresa Contra CPA

Nombre: Ramon Malayo PARTICIPANTES

Genaro Tillamit

Beatriz Echazuma

Genaro Pimilla

Genaro Pimilla

Genaro Pimilla

Genaro Pimilla

Genaro Pimilla

Firma:

Genaro Tillamit

Beatriz Echazuma

Genaro Pimilla

Genaro Pimilla

Genaro Pimilla

Genaro Pimilla

Genaro Pimilla

- Se visitó el Centro Educativo Manuel Juan Rodríguez para verificar las áreas reales del proyecto.
- Coordinando con el Comando Bar 12 y la Empresa Contra CPA en de esta manera se pueden desarrollar los 12 proyectos para beneficio del Centro local.
- Pendiente por parte de las 2 partes: Comando Bar y Contra CPA las dimensiones del Campo de Recolección.
- Se reubicaron el pabellón N°1 y se modificó las aulas técnicas con el módulo sanitario por parte de la Empresa Contra CPA.
- Pendiente mediante la aprobación del anteproyecto para poder realizar estudio de Urbanización (Contra CPA).

Genaro Pimilla

Genaro Pimilla

Panamá 26 de Abril de 2018

Ingeniero  
MOISES SANCHEZ  
DIRECTOR NACIONAL DE INGENIERIA Y ARQUITECTURA  
MINISTERIO DE EDUCACION  
Panamá

Respetado Ingeniero Sanchez:

La presente es con el propósito de hacer entrega de informe relacionado a la gira de inspección técnica realizada junto a personal de MI AMBIENTE, al área del proyecto **“DISEÑO, DESARROLLO DE PLANOS, DEMOLICIÓN DE ESTRUCTURAS TIPO RANCHO, REMODELACIONES Y CONSTRUCCIÓN DE LAS NUEVAS INFRAESTRUCTURAS DE LOS CENTROS EDUCATIVOS: ALTO DEL COCO, BOCA DE TUCUÉ, BOCA DE TULÚ, CUTEVA Y MANUEL JAÉN RODRÍGUEZ, DEL CORREGIMIENTO DE TOABRE, DISTRITO DE PENONOMÉ, PROVINCIA COCLE, REPÚBLICA DE PANAMÁ, ESPECIFICAMENTE A LA ESCUELA MANUEL JAÉN RODRÍGUEZ”**.

Adjunto lo indicado

---



**SEGUIMIENTO A LA EVALUACION AMBIENTAL DEL EsIA  
CEBG MANUEL JAÉN RODRÍGUEZ**

**Objetivos:**

- ❖ Mantener informado al MEDUCA sobre los acontecimientos acontecidos al momento de la inspección técnica para la evaluación del EsIA.
- ❖ Describir los hallazgos encontrados al momento de la inspección.

**I. ANTECEDENTES:**

El Gobierno Nacional, a través del Ministerio de Educación (MEDUCA), realizó la Licitación pública No 2015-0-07-0-01-LV-021737 del proyecto denominado "DISEÑO, DESARROLLO DE PLANOS, DEMOLICIÓN DE ESTRUCTURAS TIPO RANCHO, REMODELACIONES Y CONSTRUCCIÓN DE LAS NUEVAS INFRAESTRUCTURAS DE LOS CENTROS EDUCATIVOS: ALTO DEL COCO, BOCA DE TUCUÉ, BOCA DE TULÚ, CUTEVA Y MANUEL JAÉN RODRÍGUEZ, DEL CORREGIMIENTO DE TOABRE, DISTRITO DE PENONOMÉ, PROVINCIA COCLE, REPÚBLICA DE PANAMÁ.

El día 28 de marzo de 2018, se sometió al proceso de evaluación el EsIA Categoría I, para el desarrollo del proyecto en el CEBG MANUEL JAÉN RODRÍGUEZ, en la Sede de Coclé del Ministerio de Ambiente.

Se coordinó, junto a personal técnico de MIAMBIENTE-Coclé la gira de inspección para la evaluación del EsIA para el día 10 de abril de 2018.

---

## **II. BREVE DESCRIPCION DEL PROYECTO**

El proyecto se desarrollará dentro de las instalaciones del CEBG **Manuel Jaén Rodríguez**, localizado en el Corregimiento de Toabre, Distrito de Coclé. Los trabajos a desarrollar los hemos agrupado en las siguientes acciones:

### **A. DEMOLICIÓN DE LAS ESTRUCTURAS DE CONCRETO Y TIPO RANCHO**

En este proceso se incluye la demolición de estructuras de concreto que en este caso corresponde a aulas y letrinas. Cabe señalar que, durante la demolición de las estructuras de letrina, se limpiara este sistema y se sellada utilizando material pétreo como relleno.

Se demolerán las estructuras tipo rancho, que en este caso corresponde a aulas, dormitorios y letrinas (Figura 1).

### **B. CONSTRUCCION DE NUEVAS INFRAESTRUCTURAS**

Se construirán dos (2) aulas teóricas, un (1) aula para preescolar, un (1) aula de apoyo, un (1) aula de informática, dirección/administración, un (1) módulo sanitario tipo 1, un (1) dormitorio para los docentes con seis (6) recamaras. Se instalará una asta de bandera, monumento, una (1) plaza cívica y un (1) módulo de letrina tipo 1. La construcción incluye la conexión y suministro de tuberías de aguas negras y agua potable. El Suministro e instalación de un (1) tanque de reserva de agua de 1,500 litros. Construcción de dos (2) tanques sépticos y sistema de tratamiento de las aguas residuales, suministro eléctrico, sistema de alarmas contra incendios, extintores, sistema de señalización y rutas de evacuación y rotulo del centro educativo.

---



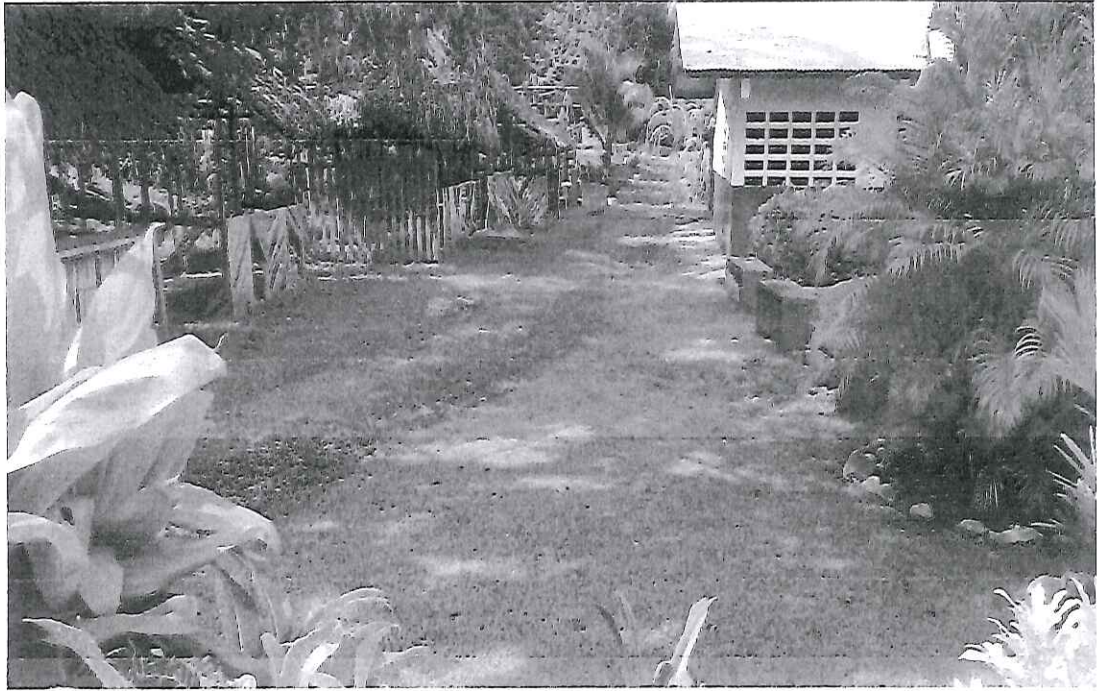

**Figura 1. Estructuras Ranchos Existentes**

**Figura 2. Aulas de concreto existentes**



**Figura 3. Condición actual de letrinas**



*Fuente. Amigos de Tucue*

### **C. REMODELACIONES DE ESTRUCTURAS EXISTENTES**

Los trabajos de remodelación se realizarán en cinco (5) aulas teóricas y conlleva el reemplazo de ventanas, puertas, verjas, instalación de cielo raso, baldosas, resane de pasillo existente, reparación de paredes, reemplazo de Luminaria y accesorios y pintura en general. En el área de la cocina-comedor se desmontará el techo y se reemplazará el techo, ventanas, instalación de cielo raso, baldosas, reparación de paredes, resane de pasillo existentes, reemplazo de puertas, reemplazo de luminarias y accesorios Eléctricos y pintura en general.



### III. DESARROLLO DE LA INSPECCIÓN

El día 10 de abril del presente año, personal técnico del Consorcio Construcda (Ing. Jorge Vásquez), se trasladó, junto a personal del área de Evaluación Ambiental de la Región de Coclé del Ministerio de Ambiente, al área de Tucue donde se localiza el Centro Educativo Básico General Manuel Jaén Rodríguez.

Esta gira fue programada con el propósito de evaluar in Situ las características físicas, biológicas y sociales del área donde se ubicará el proyecto **“DISEÑO, DESARROLLO DE PLANOS, DEMOLICIÓN DE ESTRUCTURAS TIPO RANCHO, REMODELACIONES Y CONSTRUCCIÓN DE LAS NUEVAS INFRAESTRUCTURAS DE LOS CENTROS EDUCATIVOS: ALTO DEL COCO, BOCA DE TUCUÉ, BOCA DE TULÚ, CUTEVA Y MANUEL JAÉN RODRÍGUEZ, DEL CORREGIMIENTO DE TOABRE, DISTRITO DE PENONOMÉ, PROVINCIA COCLE, REPÚBLICA DE PANAMÁ, ESPECIFICAMENTE A LA ESCUELA MANUEL JAÉN RODRÍGUEZ”**.

Al llegar al sitio, nos percatamos que se estaban realizando trabajos de demolición de las estructuras Ranchos. Se procedió a solicitar información al personal directivo del CEBG, quiénes informaron que el **Comando Sur de Estados Unidos**, tenía Proyectado realizar trabajos relacionados a la construcción de un nuevo comedor y salones escolares, y que incluso estos trabajos se extenderían a terrenos colindantes los cuales habían sido donados al Colegio.

El personal del MIAMBIENTE procedió a tomar evidencia de lo observado, toda vez que las actividades de demolición de las estructuras ranchos formaban parte de los trabajos proyectados para la etapa de construcción según el EsIA.

---

#### IV. HALLAZGOS DE LA INSPECCIÓN

**HALLAZGO #1 TALA DE ARBOLES:** Se evidencio la tala de algunos árboles. La siguiente figura muestra el antes y el después del sitio.

**Figura 4. Estado del sitio, linea base del EslA**



**Actividad de tala para el Proyecto de COMANDO SUR**





## HALLAZGO #2

### MOVIMIENTOS DE TIERRA

Figura 5. Estado del sitio, línea base del EsIA



Inicio de movimientos de tierra



### **HALLAZGO #3. DEMOLICIÓN DE ESTRUCTURAS RANCHOS**

**Figura 6. Vista de las estructuras ranchos (ANTES-LINEA BASE AMBIENTAL)**

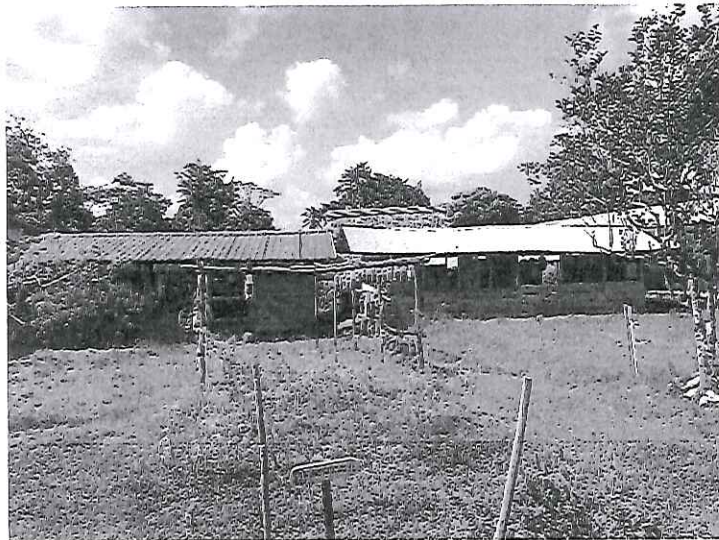

**Demolición evidencia al momento de la inspección**





**Figura 7. Area de cocina-comedor (ANTES-LINEA BASE AMBIENTAL)**



**Demolición total del área de cocina-comedor**



#### **HALLAZGO #4. MODIFICACIÓN DE INFRAESTRUCTURAS**

*Se modificó el área del rancho existente para la creación de dos aulas provisionales en láminas de zinc.*

**Figura 8. Rancho existente (ANTES-LINEA BASE AMBIENTAL)**



**Modificación evidenciada al momento de la inspección**





**Figura 9. RANCHOS.** Estos ranchos fueron demolidos para acondicionar acceso de materiales y vehicular a la escuela.



**vista del acceso creado, evidenciado al momento de la inspección**



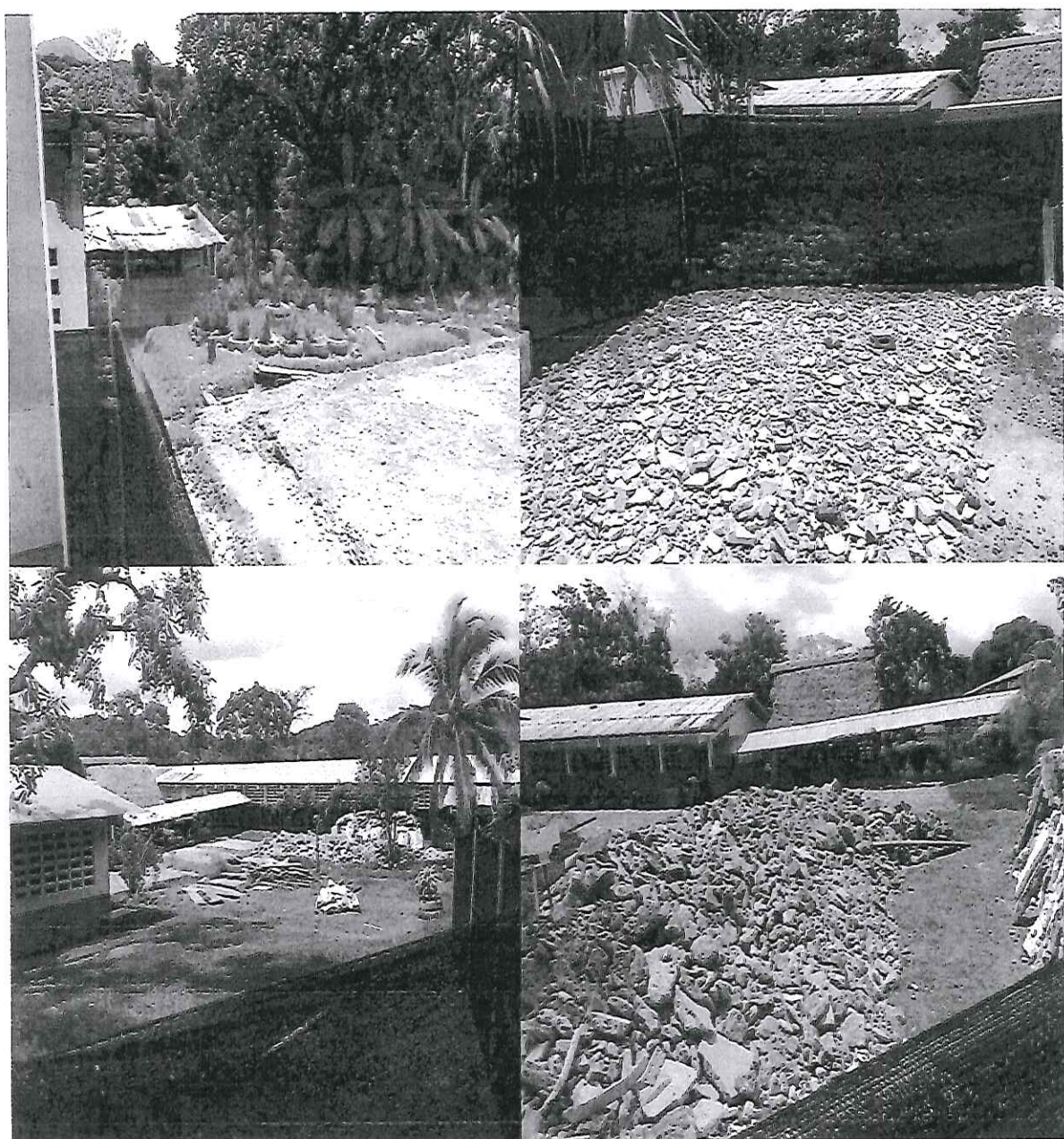

**Figura 10. Otras áreas demolidas**



[illegible]

PLANTA TOPOGRAFÍA  
EBC 1200

## **V. CONCLUSIONES**

El Consorcio Construcda, no ha participado del inicio de la demolición de estructuras ranchos ni de ninguna otra Actividad relacionada con trabajos del Comando Sur de los Estados Unidos. Estos hechos no son vinculantes al proyecto que MEDUCA está sometiendo a evaluación ambiental

Tal como lo señala el Decreto Ejecutivo 123 de 14 de agosto de 2009, ningún proyecto que este en la lista taxativa puede iniciar sin contar con la aprobación del EsIA correspondiente, el Consorcio Construcda,

ha cumplido con la elaboración y entrega de los cinco estudios de impacto ambiental relacionados a la licitación No 2015-0-07-0-01-LV-021737, y no se ha dado inicio a ninguna construcción en los cinco proyectos.

## **VI. ANEXO.**

Imágenes de las condiciones de las infraestructuras del CEBG durante el levantamiento de la línea base del EsIA

---



**Figura 6. Vista general de las estructuras existentes en CEBG.**

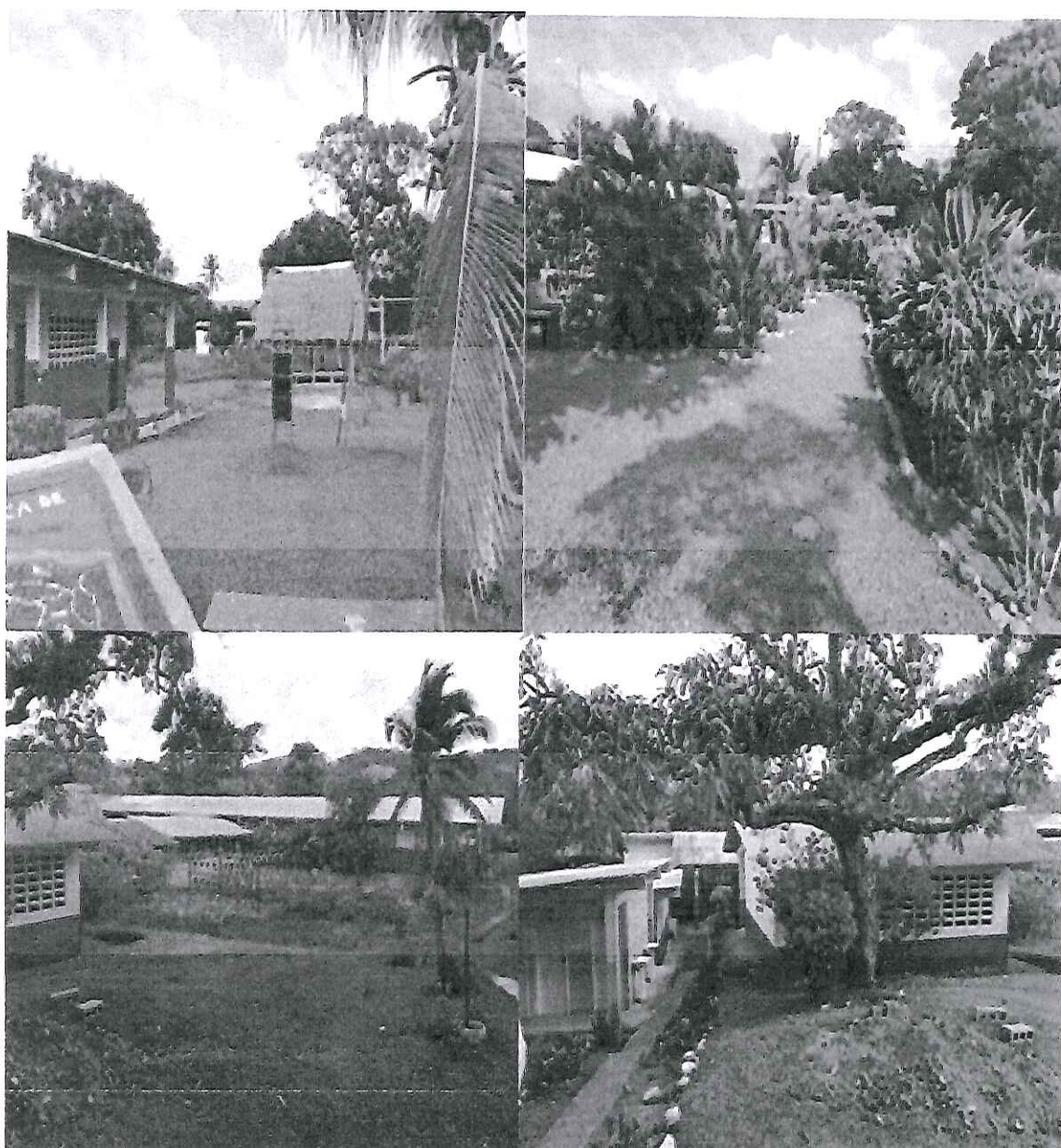



COCLÉ

PANÁ

Penonomé



GOBIERNO DE LA REPÚBLICA DE  
PANAMÁ

MINISTERIO DE AMBIENTE  
DIRECCIÓN REGIONAL DE COCLÉ  
EVALUACIÓN Y ORDENAMIENTO AMBIENTAL

Penonomé, 11 de abril de 2018  
DRCC-0539-18

Señora:

**MARCELA PAREDES DE VÁSQUEZ**

Representante Legal del proyecto

**DISEÑO, DESARROLLO DE PLANOS, DEMOLICIÓN DE ESTRUCTURAS TIPO RANCHO, REMODELACIONES Y CONSTRUCCIÓN DE LAS NUEVAS INFRAESTRUCTURAS DE LOS CENTROS EDUCATIVOS. ALTO DEL COCO, BOCA DE TUCUÉ, BOCA DE TULÚ, CUTEVA Y MANUEL JAÉN RODRÍGUEZ, DEL CORREGIMIENTO DE TOABRE, DISTRITO DE PENONOMÉ, PROVINCIA DE COCLÉ, REPÚBLICA DE PANAMÁ, ESPECIFICAMENTE A LA ESCUELA MANUEL JAÉN RODRÍGUEZ..**

E. S. M.

**Señora Paredes de Vásquez:**

Por medio de la presente, solicitamos ampliar la información del Estudio de Impacto Ambiental categoría I, titulado **DISEÑO, DESARROLLO DE PLANOS, DEMOLICIÓN DE ESTRUCTURAS TIPO RANCHO, REMODELACIONES Y CONSTRUCCIÓN DE LAS NUEVAS INFRAESTRUCTURAS DE LOS CENTROS EDUCATIVOS. ALTO DEL COCO, BOCA DE TUCUÉ, BOCA DE TULÚ, CUTEVA Y MANUEL JAÉN RODRÍGUEZ, DEL CORREGIMIENTO DE TOABRE, DISTRITO DE PENONOMÉ, PROVINCIA DE COCLÉ, REPÚBLICA DE PANAMÁ, ESPECIFICAMENTE A LA ESCUELA MANUEL JAÉN RODRÍGUEZ** cuyo promotor es **MINISTERIO DE EDUCACIÓN (MEDUCA)**, ubicado en la comunidad de Tucué, corregimiento de Toabré, distrito de Penonomé, provincia de Coclé, sobre lo siguiente:

1. En el EsIA presentado no dicen que se reemplazará el techo del comedor, ventanas del comedor y cocina, instalación de cielo raso, revestimiento de baldosas, reparación de paredes, resane de pasillo existente, reemplazo de puertas, de luminarias y accesorios eléctricos, pintura en general. Las obras complementarias también deberán incluirse en el estudio presentado.

RH/jq/ys



2. Al momento de la inspección se observó que el comedor existente fue demolido por otra empresa contratada por la Embajada de los Estados Unidos, la cual no está relacionada con la empresa contratista que realizará los trabajos contemplados en el Estudio de Impacto Ambiental, objeto de ésta ampliación. La Directora de la Escuela señaló que la embajada norteamericana se ha comprometido a construir el comedor, cocina, dos (2) salones y un reservorio de agua negras; obras que entre otras, ya están incluidas en el estudio. En este sentido, el promotor debe aclarar que infraestructuras realmente serán construidas por la empresa que desarrollará el proyecto objeto de este estudio y si la Embajada de los Estado Unidos ya le ha presentado la propuesta de las infraestructuras que pretende desarrollar.

Agradecemos la presentación de la información solicitada en un periodo de quince (15) días hábiles, a partir de su notificación. De no presentar la documentación e información solicitada dentro del plazo otorgado para tal efecto, o si la misma se presenta en forma incompleta o no se ajusta a lo requerido, se procederá a rechazar el Estudio de Impacto Ambiental correspondiente. (Art. 43, D.E. 123 del 14 de Agosto de 2009, modificado por el D.E. N° 155 de 5 de agosto de 2011).

Sin otro particular, nos suscribimos atentamente.

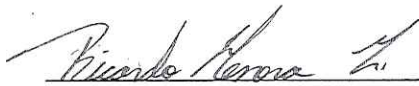

Ing. Ricardo Herrera  
Director Regional  
MiAMBIENTE-Coclé



RH/jq/ys